

DIAGNÓSTICO TERRITORIAL-LABORAL DE LA CIUDAD DE ALICANTE

EQUIPO DE LA UNIVERSIDAD DE ALICANTE

Nuria Grané Teruel

José Miguel Giner Pérez

Antonio Martínez Puche

TÉCNICOS DE LA AGENCIA LOCAL DE DESARROLLO

Patricia Ródenas Serrano

José Vicente Fernández Cogollos

DIAGNÓSTICO REALIZADO EN EL MARCO DEL CONVENIO DE COLABORACIÓN ENTRE LA AGENCIA DE DESARROLLO ECONÓMICO Y SOCIAL DEL EXCELENTÍSIMO AYUNTAMIENTO DE ALICANTE Y LA UNIVERSIDAD DE ALICANTE PARA EL DESARROLLO DEL PROYECTO "ANÁLISIS Y DIAGNÓSTICO TERRITORIAL DEL MUNICIPIO DE ALICANTE ", EN EL MARCO DEL PLAN "AVALEM TERRITORI".

FEBRERO-2018.

DIAGNÓSTICO TERRITORIAL-LABORAL DE LA CIUDAD DE ALICANTE.

I- CONTEXTUALIZACIÓN DEL TERRITORIO Y DEL ESTUDIO.....5

I.1- Contextualización general del territorio. Introducción socioeconómica

I.2- Condiciones para la elaboración de los diagnósticos

II- ANÁLISIS TERRITORIAL. ANÁLISIS DEL DIAGNÓSTICO LOCAL SUPRAMUNICIPAL CON PERSPECTIVA TERRITORIAL: VARIABLES E INDICADORES.....19

II.1. El capital natural: los recursos naturales

II.2. El capital humano: los recursos humanos

II.3. El capital social y cultural

II.4. El capital territorial

II.4.1. El capital territorial. Economía

II.4.2. El capital territorial. Servicios públicos

II.4.3. El capital territorial. Agricultura

II.4.4. El capital territorial. Industria y transporte

II.4.5. El capital territorial. Urbanismo y construcción

II.4.6. El capital territorial. Comercio

II.4.7. El capital territorial. Servicios a las empresas

II.4.8. El capital territorial. Cultura y patrimonio

II.4.9. El capital territorial. Turismo

II.4.10. Redes territoriales

II.4.11. Procesos de innovación, empresarial y social

III- ANÁLISIS LABORAL. ANÁLISIS DEL DIAGNÓSTICO TERRITORIAL CON PERSPECTIVA LABORAL: VARIABLES E INDICADORES.....	135
III.1. Ámbito geográfico significativo (los mercados laborales territoriales) y estructura interna del área objeto del estudio	
III.2. Caracterización de la población residente en relación al empleo	
III.3. El sistema productivo local y los puestos de trabajo en el territorio	
III.4. Educación, oferta y demanda de cualificaciones, contratación e intermediación laboral	
III.5. Actores sociales y relaciones laborales	
IV- ANÁLISIS INTEGRADO Y CONCLUSIONES GENERALES.....	218
IV.1 Análisis D.A.F.O.	
IV.2 Participación pública	
IV.3 Síntesis / Diagnóstico final-integral: Conclusiones del Diagnóstico	
V- POSIBLES PROPUESTAS Y ESTRATEGIAS.....	261
ANEXO: PRESENTACIÓN DEL FORO CIUDADANO DEL 30 DE ENERO de 2018.....	264
BIBLIOGRAFÍA	277

I- CONTEXTUALIZACIÓN DEL TERRITORIO Y DEL ESTUDIO

I.1- Contextualización general del territorio. Introducción socioeconómica

La ciudad de Alicante que ejerce la capitalidad de la provincia (quinta provincia española en términos de PIB) ocupa una posición estratégica en el marco del arco mediterráneo y de la conexión de Madrid con el Mediterráneo, siendo el segundo municipio en términos de población de la Comunidad Valenciana y el undécimo de España en población. Según la Estrategia Territorial de la Comunidad Valencia, se integra en el área funcional (AF) Alicante-Elche que está formada por 14 municipios y representa el 5,3% de la superficie total de la Comunidad Valenciana, siendo la segunda AF en dimensión económica y poblacional de la Comunidad Valenciana y la novena área metropolitana según el Ministerio de Fomento.

La ciudad de Alicante se encuentra localizada en el centro de la provincia de Alicante, siendo la capital de la comarca de L'Alacantí (formada por 10 municipios). Encontramos cinco municipios de la comarca colindantes con Alicante (Agost, Sant Vicent, Sant Joan, Mutxamel, y El Campello), El término municipal de la ciudad de Alicante también limita con Elche y Monforte. El término municipal de Alicante tiene una superficie de 201,27 km² (un 3,5% de la provincia de Alicante) y cuenta con dos enclaves al norte (Monnegre, Cabeçó d'Or) y una isla al sur (Tabarca). Se divide oficialmente en 12 entidades singulares de población (mapa 1). La entidad singular de Alicante, a su vez, se subdivide en 5 distritos municipales y en 41 barrios (mapa 2). La distribución por distritos fue elaborada por el Ayuntamiento con el objetivo de facilitar la participación ciudadana en los asuntos locales.



Mapa 1. Término municipal (entidades singulares de población) de la ciudad de Alicante.

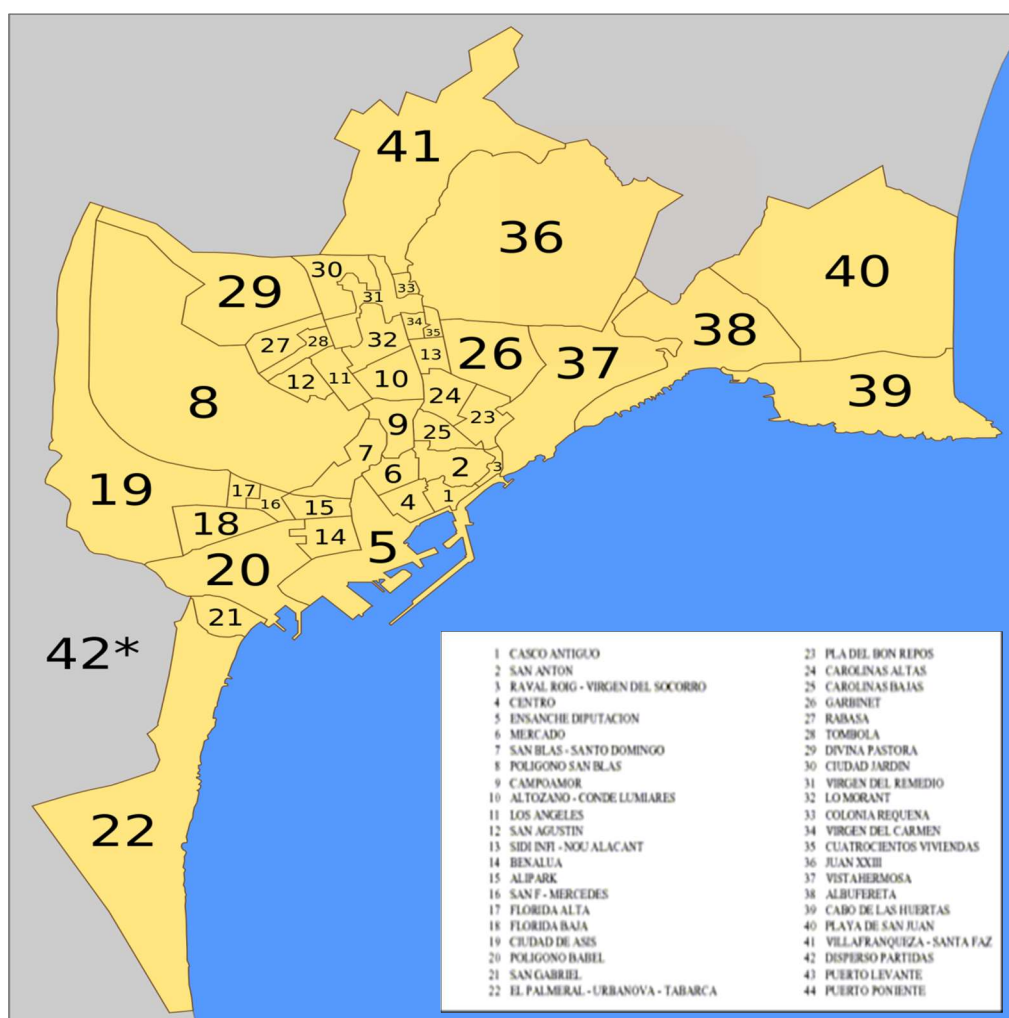

Mapa 2. Barrios de la ciudad de Alicante.



Mapa 3. Territorio (distritos municipales) de la ciudad de Alicante.

A continuación, se presentan los barrios que integran cada uno de los distritos y la población de estos según el Padrón Municipal de 2016 (mapa 3).

- Distrito 1 (84.250 hab.): Goteta, Santa Cruz, Casco Antiguo, San Antón, Raval Roig, Centro, Campoamor, Carolinas, Benalúa, Barrio Obrero, Sangueta.
- Distrito 2 (87.618 hab.): Ciudad Jardín, Colonia Requena, Cuatrocientas Viviendas, Divina Pastora, Juan XXIII, Parque Lo Morant, Villafranqueza, Virgen del Carmen, Virgen del Remedio, Pla de la Cova, Garbinet, Altozano, Pla Bon Repós, Nou Alacant, Benisaudet.
- Distrito 3 (102.403 hab.): San Gabriel, Babel, Florida, Rabasa, Tómbola, Los Ángeles, San Agustín, Castillo San Fernando, Ciudad de Asís, José Antonio, Alipark, San Blas, Agua Amarga, Urbanova, El Palmeral, Fondo Piqueres, Cementerio, Polígono San Blas.
- Distrito 4 (53.205 hab.): Albufereta, Cabo Huertas, Condomina, Playa San Juan, Santa Faz, Vistahermosa, Orgegia.
- Distrito 5 (6.745 hab.): Alcoraya, Bacarot, Cabeçó D'or, Cañada, Fontcalent, Monnegre, Moralet, Pla de la Vallonga, Rebolledo, Tabarca, Tangel, Verdegas.

La comarca de L'Alacantí se encuentra localizada en el centro de la provincia de Alicante, siendo la capital de esta comarca Alicante. La comarca limita al norte con L'Alcoià y de la Marina

Baixa, al oeste con El Vinalopó Mitjà y al sur con El Baix Vinalopò (mapa 4). La superficie total de la comarca es de 673,57 km², representando el 11,6% de la superficie total de la provincia de Alicante. La comarca cuenta con una población total en 2016 de 476.057 personas, lo que supone el 25,9% del total de la provincia.

L'Alacantí está formada por 10 municipios, distinguiéndose dos zonas diferenciadas, la línea costera y la zona interior. En concreto, dos municipios tienen zona costera, Alicante y Campello, mientras que los otros 7 están localizados en el interior de la provincia (mapa 4). Dentro de estos se pueden distinguir los municipios de la segunda línea de costa como San Juan de Alicante o Muchamiel y otros situados más en el interior como Torremanzanas, Jijona, Busot, Aguas de Busot, San Vicente del Raspeig o Agost.

L'Alacantí es la comarca más poblada y de mayor densidad de la provincia de Alicante. Los municipios de esta comarca se encuentran próximos a otras ciudades con una población elevada como son Torrevieja, Elche, Elda, Benidorm, Alcoi, Denia y Villena. En concreto, la distancia entre la ciudad de Alicante y Elche es de 28 km. La distancia de Alicante con la capital de la Comunidad Valenciana es algo mayor. En concreto, hay 165 km de distancia por la autovía A-7, que discurre por el interior de la provincia.

La titularidad de las infraestructuras de transportes corresponde tanto a la administración estatal, como a la autonómica y a la local (incluyéndose aquí diputaciones y ayuntamientos). La carretera Nacional N-332 recorre todo el litoral de la provincia de Alicante discurre paralela a la AP-7, atravesando poblaciones alicantinas de L'Alacantí como San Juan, Campello, Muchamiel y Alicante.

La autopista del Mediterráneo o AP-7 es un eje que comunica toda la costa mediterránea desde la frontera con Francia hasta Algeciras. Esta autopista tiene mayoritariamente tramos de peaje y algunos libres. Actualmente existen demandas de petición al Gobierno para liberar la AP-7 y, mientras, se solicita la gratuidad para los residentes en las comarcas de las Marinas y La Safor, así como para vehículos pesados. Por su parte, la autovía A-31 es uno de los principales ejes de conexión entre el mediterráneo y Madrid, discurriendo por poblaciones importantes de la provincia como Novelda, Elda o Villena. Mientras que la autovía A-7 conecta L'Alacantí con poblaciones relevantes del interior, como Alcoi o Castalla.

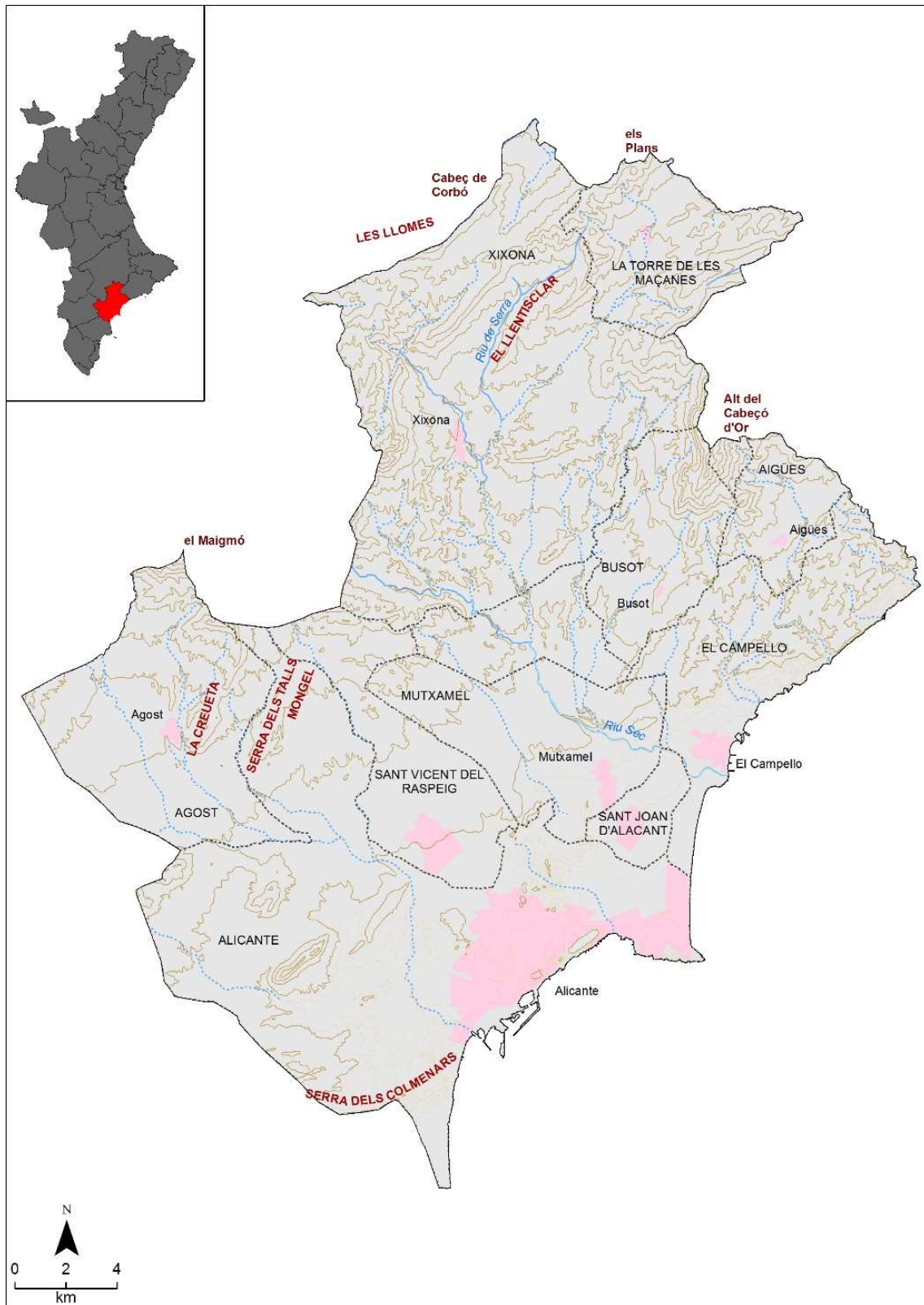

Mapa 4. Municipios de la comarca de La L'Alacantí.

En el área metropolitana de Alicante se encuentran una serie de ejes principales que articulan el transporte tanto público como privado (mapas 5 y 6), así como las entradas y salidas de la ciudad, las cuales conectan con las localidades limítrofes y las autovías descritas (mapa 7).

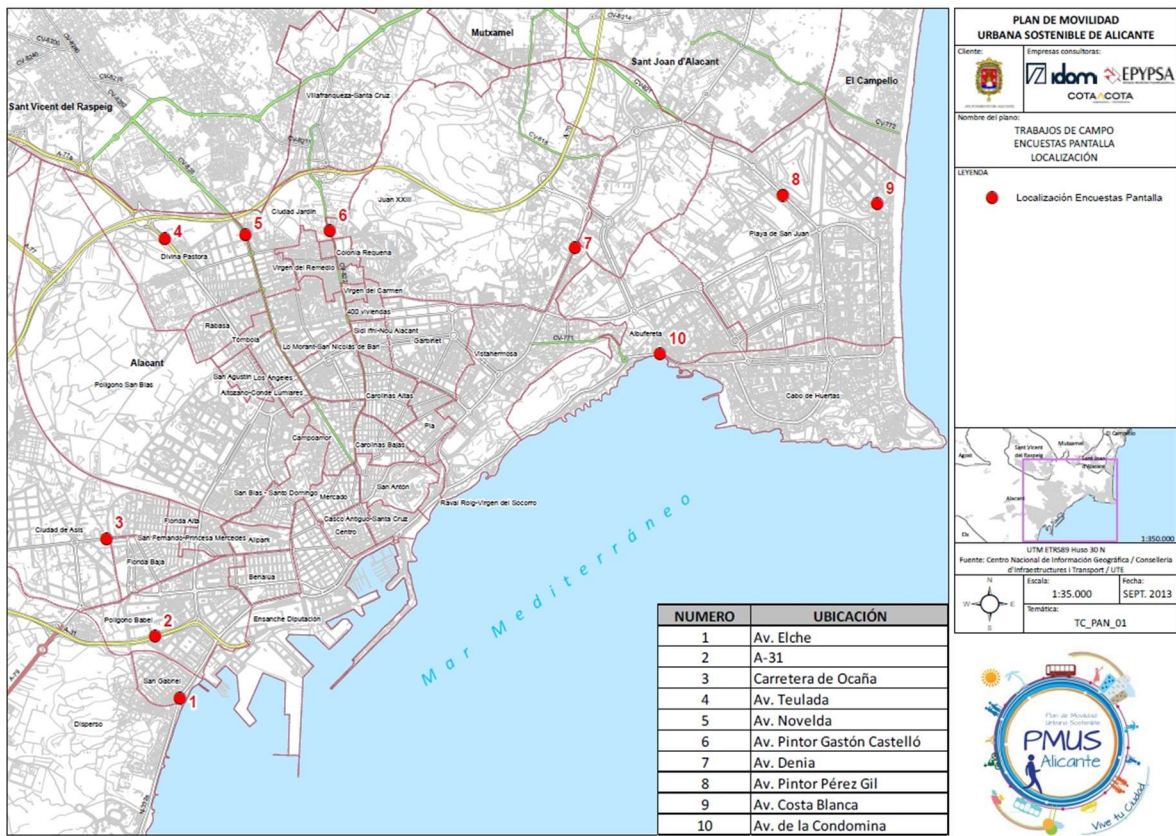

Mapa 5. Ejes de comunicación de Alicante

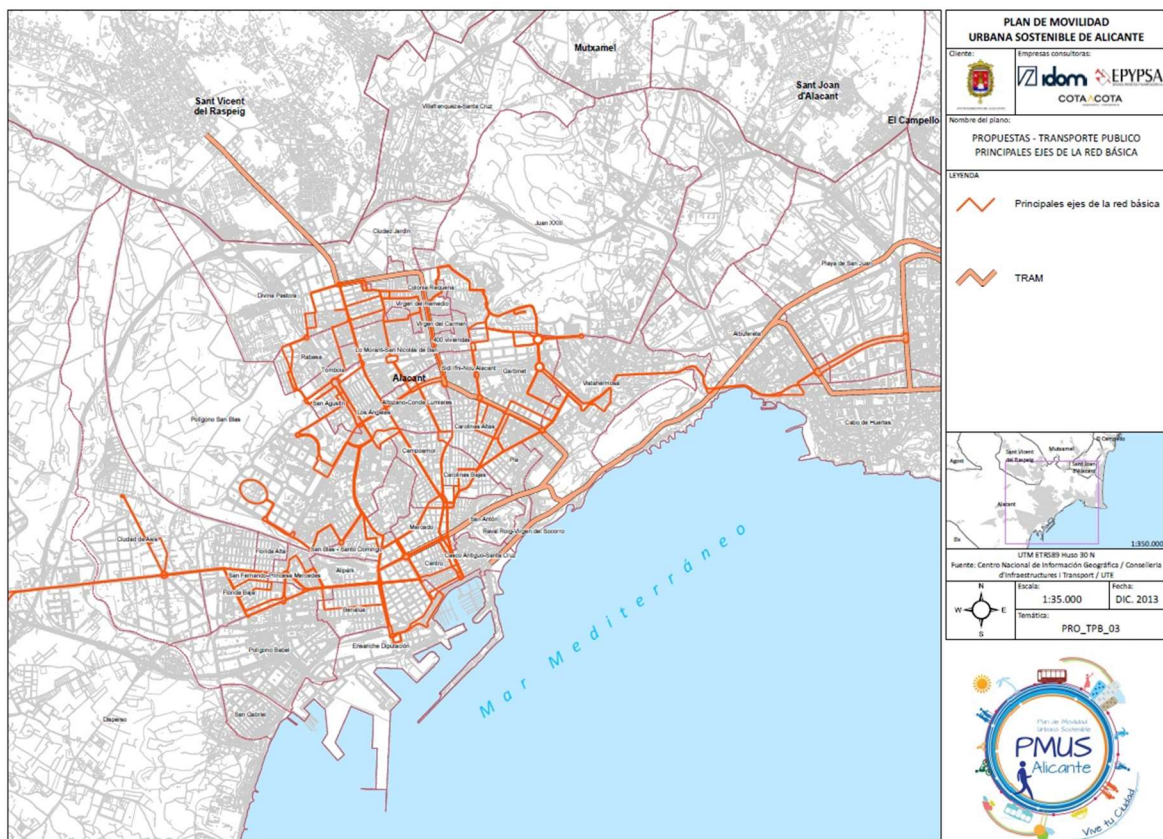

Mapa 6. Ejes de la red de transporte de Alicante.

En cuanto al transporte ferroviario, actualmente está en funcionamiento el TRAM Metropolitano de Alicante, perteneciente a la red de Ferrocarrils de la Generalitat Valenciana (FGV), cuya red da servicio a la ciudad de Alicante, su área metropolitana y el eje de la Costa Blanca hasta Denia. Alicante y Benidorm, dos polos turísticos de la Comunidad Valenciana quedaron unidos a través del TRAM de Alicante en junio de 2008. También cabe destacar la línea de alta velocidad AVE entre Alicante y Madrid, con parada en poblaciones importantes como Albacete, inaugurada en el año 2013 y cubriendo una distancia de 360 km en dos horas y quince minutos. No podemos olvidar, la presencia del Aeropuerto de Alicante-Elche a 9 km. de Alicante. Este aeropuerto, por su volumen de pasajeros, ocupa actualmente la quinta posición en la red de aeropuertos españoles por delante incluso del Aeropuerto de Valencia, dentro de la misma comunidad y capital de esta, y se sitúa dentro de los 50 primeros aeropuertos europeos.

En la actualidad dentro del área metropolitana de la ciudad de Alicante el transporte público está articulado principalmente por la red urbana e interurbana de autobuses y tranvías (TAM, Transporte Alicante Metropolitano). En primer lugar, el servicio público de transporte en autobús está gestionado por la empresa Vectalía y cuenta con casi 20 líneas regulares que posibilita el transporte dentro del término municipal de Alicante. A estas líneas hay que añadir algunos servicios especiales que facilitan el transporte y acceso de los ciudadanos a eventos deportivos o mercados municipales. En este sentido la misma empresa de transporte dota a la ciudad del servicio interurbano que une el centro de la ciudad con las poblaciones cercanas de la comarca tales como El Campello, San Vicente del Raspeig, San Juan de Alicante, Muchamiel, las partidas rurales como la Alcoraya, Villafranqueza, Tangel y el aeropuerto de Alicante-Elche.

Con respecto al servicio ofrecido por el tranvía (Tram Metropolitano) en la actualidad desde el centro de Alicante se puede acceder a las zonas de playas tales como el Cabo de las Huertas, la Playa de San Juan, El Campello. La última línea que se incorporó da un servicio hacia el norte de ciudad que llegando hasta San Vicente del Raspeig pasando junto al Campus de la Universidad de Alicante.

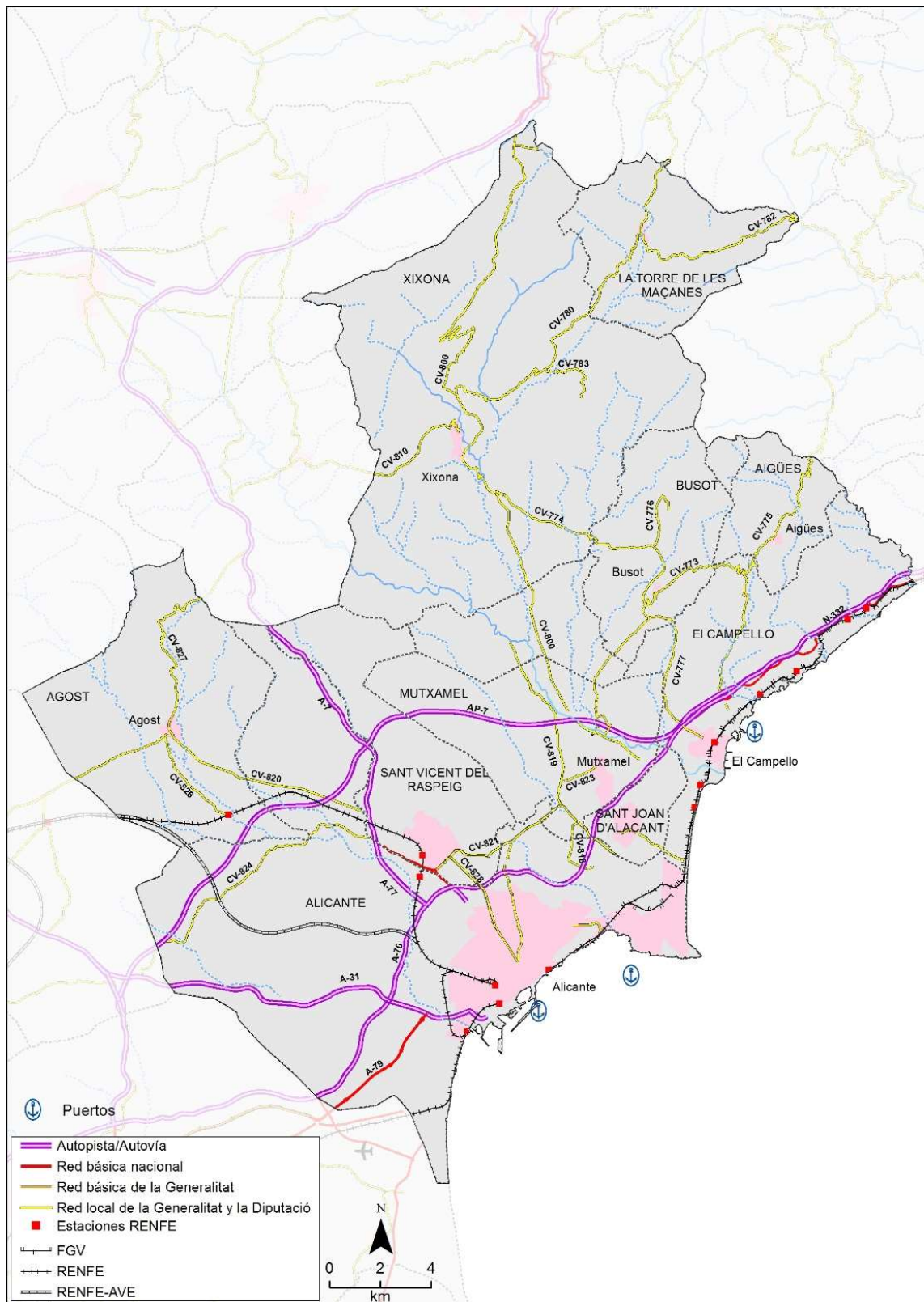

Mapa 7. Redes de infraestructuras de transporte en la comarca de L'Alacantí.

I.2- Condiciones para la elaboración de los diagnósticos

La elaboración de este Diagnóstico por parte del Equipo Avalem Territori – Universidad de Alicante parte de que ningún Pacto en la Comarca de L’Alacantí se formalizase en fecha y se presentará a la convocatoria regulada por la Orden 12/2016 de julio, de la Conselleria de Economía Sostenible, Sectores Productivos, Comercio y Trabajo, que tenía como objeto “promover la realización de estudios que permitan obtener un mejor conocimiento de la realidad socioeconómica del municipio”. Por su parte, el Ayuntamiento de Alicante a través de la Agencia de Desarrollo Local se presentó a dicha convocatoria, pero su solicitud fue rechazada por cuestiones administrativas.

Desde su nacimiento en el año 2000, la Agencia Local de Desarrollo Económico y Social, es la responsable de la promoción de políticas públicas para el desarrollo económico y social de la ciudad. Como importante agente social, las actividades que se realizan van dirigidas a la ciudadanía en general promoviendo la formación, el empleo y favoreciendo la creación e implantación de empresas que dinamicen el tejido productivo de la ciudad. Dispone de un Consejo Rector en el que participan representantes de los partidos políticos, asociaciones empresariales y sindicatos. La Agencia es un referente nacional por su dinamismo y buenas prácticas.

Por ello, en el marco del Convenio de la Agencia Local de Desarrollo Económico y Social – Universidad de Alicante, se nos encarga la tarea de elaborar este Diagnóstico aportando un valor diferencial y añadido a lo determinado en el marco del Proyecto Avalem Territori.

Esta investigación está basada en la recogida, tratamiento y análisis de información tanto cuantitativa (más de 200 variables y 100 indicadores del ámbito territorial y laboral, así como, análisis cartográfico) como cualitativa (entrevistas personales, *Focus Group*, y Foro Ciudadano), siguiendo la metodología desarrollada por la Universidad de Valencia.

Este diagnóstico ha sido posible por la amplia colaboración de los agentes territoriales de la de la Ciudad de Alicante y por el trabajo realizado por Patricia Ródenas y José Vicente Fernández, Técnicos de la Agencia Local de Desarrollo. También es necesario destacar la colaboración de Javier Ortega, Técnico del Proyecto Avalem Territori – UA y de Alejandro Sainz, que realizó sus prácticas universitarias curriculares en la Agencia. Por último, destacar la gran colaboración y apoyo recibido por la Agencia de Desarrollo Económico y Social de Alicante, desde su gerente (Manuel Juan Amorós) al conjunto de técnicos que desempeñan su labor en ella.

Partimos de que un correcto análisis cuantitativo de la Ciudad de Alicante debe hacerse en el marco de la Comarca en la que está integrada, L’Alacantí. No obstante, normalmente se utilizan

también como elementos espaciales de referencia la provincia de Alicante y la Comunidad Valenciana.

La dimensión de la Ciudad de Alicante (y sus posibles dinámicas-procesos internos) nos ha llevado a una recopilación estadística de variables e indicadores territoriales-laborales a nivel inframunicipal que se incorporan en el análisis. El estudio a nivel inframunicipal ha contado con una dificultad añadida por la naturaleza de los datos, ya que existen diferentes fuentes de información. La principal dificultad reside en la utilización de diferentes formas en las que las fuentes subdividen el municipio. La principal fuente por su relevancia, ya que cuenta con datos primarios y secundarios es el INE (Instituto Nacional de Estadística). A continuación, se presentan tres mapas (8, 9, 10) del municipio que recogen las subdivisiones inframunicipales utilizados en el diagnóstico.

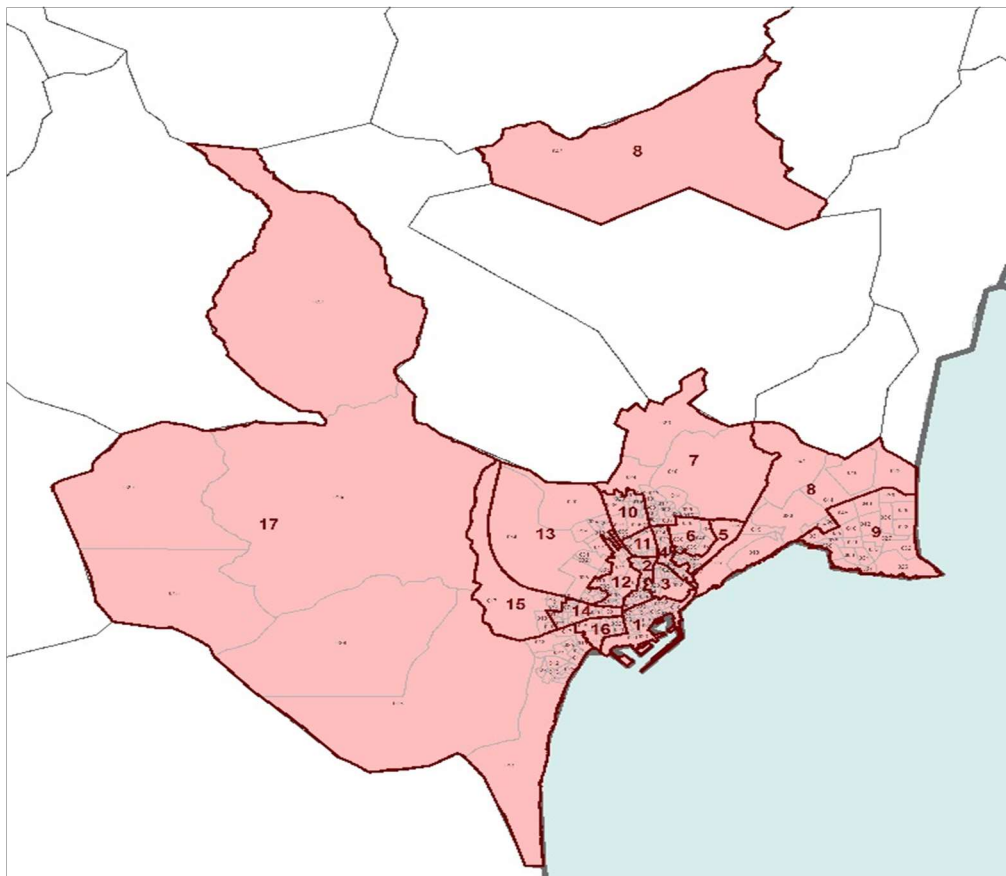

Mapa 8. División inframunicipal de la ciudad de Alicante (seccionado censal 2013).

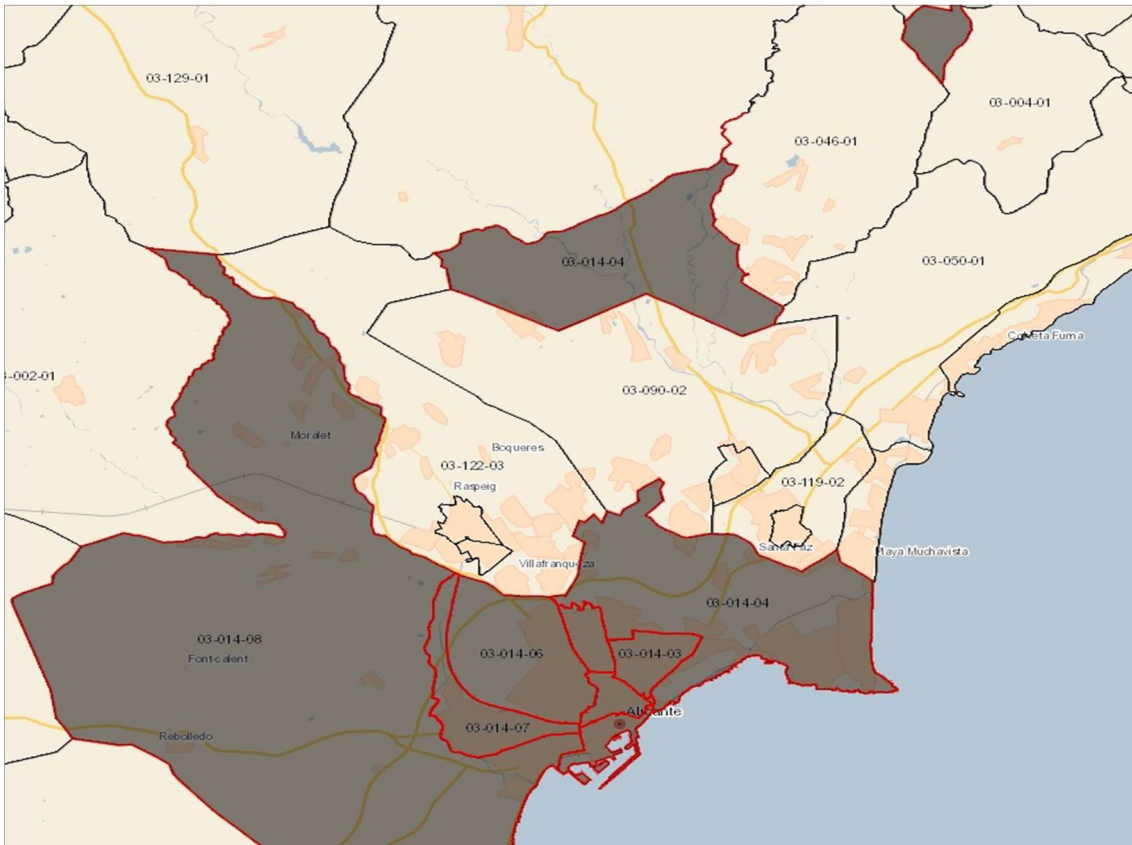

Mapa 9. División inframunicipal de la ciudad de Alicante (distritos censales 2011).

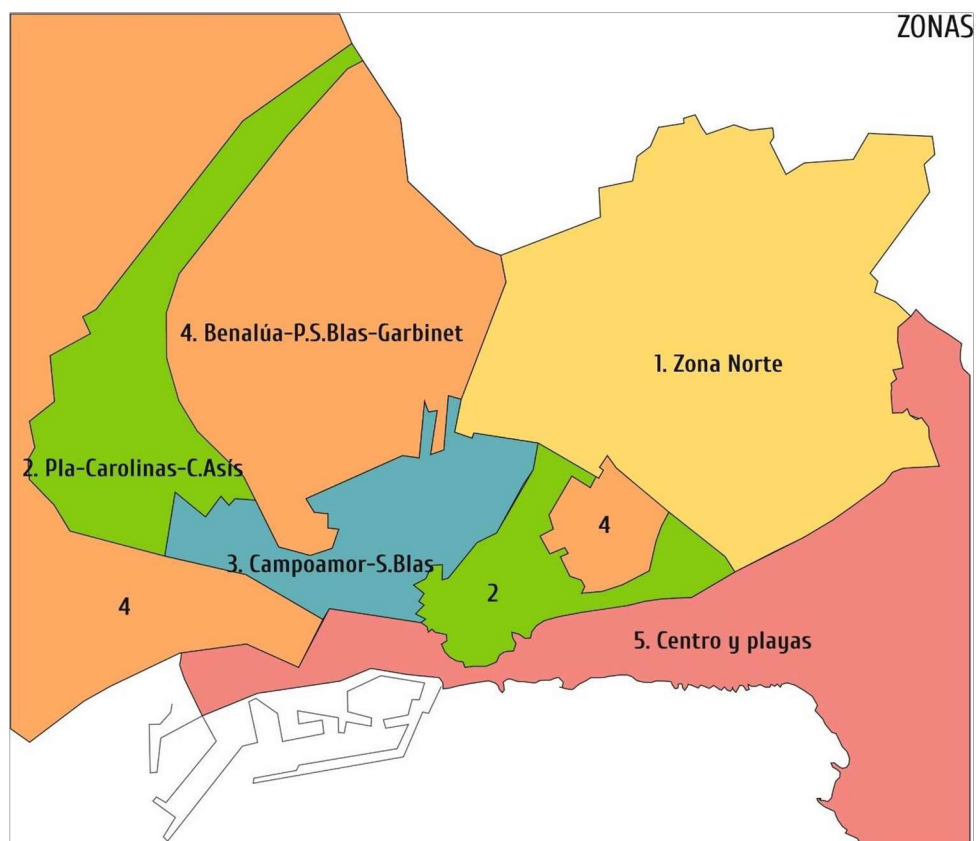

Mapa 10. División inframunicipal de la ciudad de Alicante (Encuesta de Condiciones de Vida y Situación Laboral del Ayuntamiento de Alicante).

El mapa 8 que corresponde al seccionado censal del año 2013, en el que se divide el municipio en 17 secciones. Esta distribución es utilizada por el proyecto Urban Audit que recoge una serie de Indicadores para áreas submunicipales. En segundo lugar, se encuentra la distribución del municipio por distritos censales (mapa 9), los censos elaborados por este mismo organismo se realizan cada diez años y el último corresponde al año 2011. En esta ocasión la subdivisión de la localidad se realiza en 8 distritos y para ellas contamos con una extensa variedad de datos primarios, dado que es la utilizada en la elaboración de los censos nacionales. En último lugar, desde el mismo Ayuntamiento de Alicante en el año 2016 se llevó a cabo una Encuesta de Condiciones de Vida y Situación Laboral. Para este estudio se creó una distribución de la ciudad en 5 zonas (mapa 10); esta división está basada en los datos de las rentas medias anuales por hogar en función de las 17 secciones censales, por lo que mediante una escala de intervalos se agrupó a las 17 secciones en 5 zonas.

SCD con Seccionado 2015		Distritos agrupados para Encuesta de Condiciones de Vida y Situación Laboral (2015)		
1 Número 1	21.787	7 – 10	1 – ZONA NORTE	41.906
2 Número 2 – A	19.619	3 – 4 – 5 – 15	2 – PLA – CAROLINAS- C. ASÍS	58.509
3 Número 2 – B	14.648	2 – 11 – 12 – 14	3 – CAMPOAMOR – S. BLAS	77.412
4 Número 3 – A	20.786	6 – 13 – 16 – 17	4 – BENALÚA – P.S. BLAS – GARBINET	78.552
5 Número 3 – B	13.792	1 – 8 – 9	5 – CENTRO Y PLAYAS	72.269
6 Número 3 – C	15.095	Total		328.648
7 Número 4 – A	23.237			
8 Número 4 – B	16.826	Población por Distritos Censales 2011		
9 Número 4 – C	33.656		Distrito 1 – Distrito 0301401	21.495
10 Número 5 – A	18.669		Distrito 2 – Distrito 0301402	33.785
11 Número 5 – B	13.188		Distrito 3 – Distrito 0301403	52.810
12 Número 6 – A	24.049		Distrito 4 – Distrito 0301404	70.100
13 Número 6 – B	24.922		Distrito 5 – Distrito 0301405	30.245
14 Número 7 – A	20.556		Distrito 6 – Distrito 0301406	50.085
15 Número 7 – B	9.283		Distrito 7 – Distrito 0301407	31.880
16 Número 8 – A	13.666		Distrito 8 – Distrito 0301408	37.695
17 Número 8 – B	24.869		TOTAL	328.095
Total	328.648			

Tabla 1. Estructura y población de las divisiones territoriales inframunicipales. Fuente: INE y Ayuntamiento de Alicante.

Otro elemento diferencial fundamental es el análisis cualitativo que se ha realizado para la Ciudad de Alicante, reforzando la investigación cualitativa con tres grupos de discusión (*Focus Group*) con las siguientes temáticas y objetivos.

Grupo de Discusión Territorial con perspectiva laboral (genérico del Proyecto Avalem Territori).

Temática: Valoración de los recursos territoriales y del mercado laboral; sus necesidades y la relación con el territorio.

Objetivos: Llegar a conocer el grado de especialización productiva de las empresas, su comportamiento en relación con el género. Valorar el grado de incidencia en el desarrollo socioeconómico del territorio, las infraestructuras, la actitud y compromiso de iniciativas privadas y públicas. La influencia de la crisis en las economías locales, estructuras de formación y las necesidades reales, relación entre empresarios y sindicatos, y estructuras supralocales que compartan proyecto de cooperación (globales o sectoriales). DAFO. Procesos de innovaciones territoriales valorando elementos tangibles (infraestructuras e inversiones) como intangibles (actitud y compromiso).

Grupo de Discusión Territorial con perspectiva laboral: “Niveles de empleabilidad en zonas vulnerables: Zona Norte”.

Temática: Zona Norte como una realidad con características especiales en contraposición con la ciudad de Alicante. Niveles de empleabilidad.

Objetivos: Analizar los discursos que se produzcan en relación con las especificaciones del distrito Zona Norte. Dialogar, a nivel general, sobre el impacto de los planes y/o proyectos que se han ido llevando a cabo. Crear discursos que versen sobre las necesidades de la zona, y más concretamente acerca de los niveles de empleabilidad, el mercado laboral y su relación con la formación.

Grupo de Discusión Territorial – Estratégico: “Emprendimiento e innovación: dinámicas, estructuras, factores y perspectivas en la ciudad de Alicante”

Temática: Percepción de los agentes sobre las condiciones de emprendimiento en todos sus ámbitos públicos y privados; las posibilidades de innovación, sus estructuras, relaciones y perspectivas en la ciudad de Alicante.

Objetivos: Generar discursos relacionados con el emprendimiento y la innovación en la ciudad de Alicante. Analizar las estructuras que posibilitan, o limitan, la capacidad emprendedora e innovadora. Estudiar las ideas, perspectivas, potencialidades y limitaciones de la ciudad de Alicante en cuanto al tema a tratar. Observar el papel que juegan las administraciones públicas y privadas, fundaciones, agencias... en relación con lo anteriormente definido.

II- ANÁLISIS TERRITORIAL. ANÁLISIS DEL DIAGNÓSTICO LOCAL SUPRAMUNICIPAL CON PERSPECTIVA TERRITORIAL: VARIABLES E INDICADORES.

II.1. El capital natural: los recursos naturales

Por lo que respecta a la superficie de L'Alacantí, esta comarca tiene una extensión de 673,57 km², lo que supone el 11,6% de la provincia de Alicante, y el 2,9% de la Comunitat Valenciana. Si se analiza la superficie de los distintos términos municipales de L'Alacantí, se observa que el municipio de Alicante es el más extenso, con un 29,9% del total de la extensión de la comarca (tabla 2). En segundo lugar, destaca el término municipal de Jijona, con un 24,3%. A continuación, se sitúan Agost con un 9,9% y Campello, Muchamiel y San Vicente del Raspeig, con el 6% o más de la superficie total de la comarca.

Municipio	Superficie (ha)	%
Agost	6663,54	9,9
Aigües	1847,28	2,7
Alacant/Alicante	20126,58	29,9
Busot	3384,19	5,0
Campello, el	5526,78	8,2
Xixona/Jijona	16376,07	24,3
Mutxamel	4765,32	7,1
Sant Joan d'Alacant	963,88	1,4
Sant Vicent del Raspeig/San Vicente del Raspeig	4055,08	6,0
Torre de les Maçanes, la/Torremanzanas	3647,96	5,4
Comarca Alacantí	67356,69	100,0
Provincia Alicante	581652,91	
Comunidad Valenciana	2325446,62	

Tabla 2. Superficie de la comarca de L'Alacantí por término municipal. Fuente: Portal Estadístic de la Generalitat Valenciana – Banc de Dades Territorial.

El entorno físico de L'Alacantí ofrece contraste entre la zona norte del interior, muy montañosa, y el resto de la comarca con zonas llanas. Así, en el interior norte se encuentran paisajes en los que destacan sistemas montañosos como Peña Roja, Carrasqueta, Plans, Grana o el Cabeçó d'Or. La comarca está atravesada por el Río Monnegre, que nace en la Sierra de Onil, suministra agua al pantano de Tibi y desemboca en El Campello. Tras el Serpis y el Vinalopó, es el tercer río con mayor longitud de la provincia (66,3 km). Es relevante destacar la Reserva Marina de la Isla de Tabarca, declarada en el año 1995. En sus 1.400 hectáreas de extensión destacan las praderas de

posidonia oceánica, así como otras plantas del género *cymodocea*. Los dos factores básicos que condicionan las comunidades vegetales marinas del litoral son la intensidad luminosa (transparencia del agua) y el tipo de sustrato. En Tabarca las aguas son muy transparentes, con un espesor efectivamente iluminado entre 22,5 y 47,5 metros de profundidad, lo que permite que las plantas puedan vivir a mayores profundidades y por lo tanto que las comunidades biológicas sean especialmente ricas. Además, es una zona importante de cría de numerosas especies pelágicas de interés pesquero. En definitiva, sus valores ecológicos y su singularidad en cuanto a núcleo de población isleño de pequeñas dimensiones suponen un gran atractivo turístico, para visitantes tanto nacionales como extranjeros.

Con respecto a la capital de la comarca (Alicante) cabe añadir que dentro del núcleo urbano se observan relieves importantes que condicionan el crecimiento y desarrollo de la ciudad. El municipio se sitúa en una planicie a la orilla del Mar Mediterráneo en el que se sitúan una serie de colinas o relieves característicos. La más alta de ellas es el monte Benacantil, con 169 m de altura, y en él está situado el Castillo de Santa Bárbara; este se sitúa frente al mar y domina la fachada urbana de la ciudad. No muy alejado de él, aunque más alejado del mar y de menor altura se encuentra el monte Tossal, el cuál es coronado por el Castillo San Fernando. Otras elevaciones del terreno que se sitúan dentro del centro urbano son la sierra de San Julián o Serra Grossa, las lomas del Garbinet y el Tossal de Manises. La existencia de estos accidentes geográficos dota a la ciudad de cierto desnivel; mientras el ayuntamiento está a 0m y es utilizado como referencia para medir la altura de cualquier punto de España, hay zonas de la ciudad que se encuentran situadas hasta 80m por encima del mar. Fuera del área urbana y dentro del término municipal de Alicante también destacan la Sierra de Borbuno, situada a la espalda de la pedanía de Bacarot, la Sierra del Colmenar detrás del polígono industrial de Aguamarga y el alto de Fontcalent enfrente del Rebolledo.

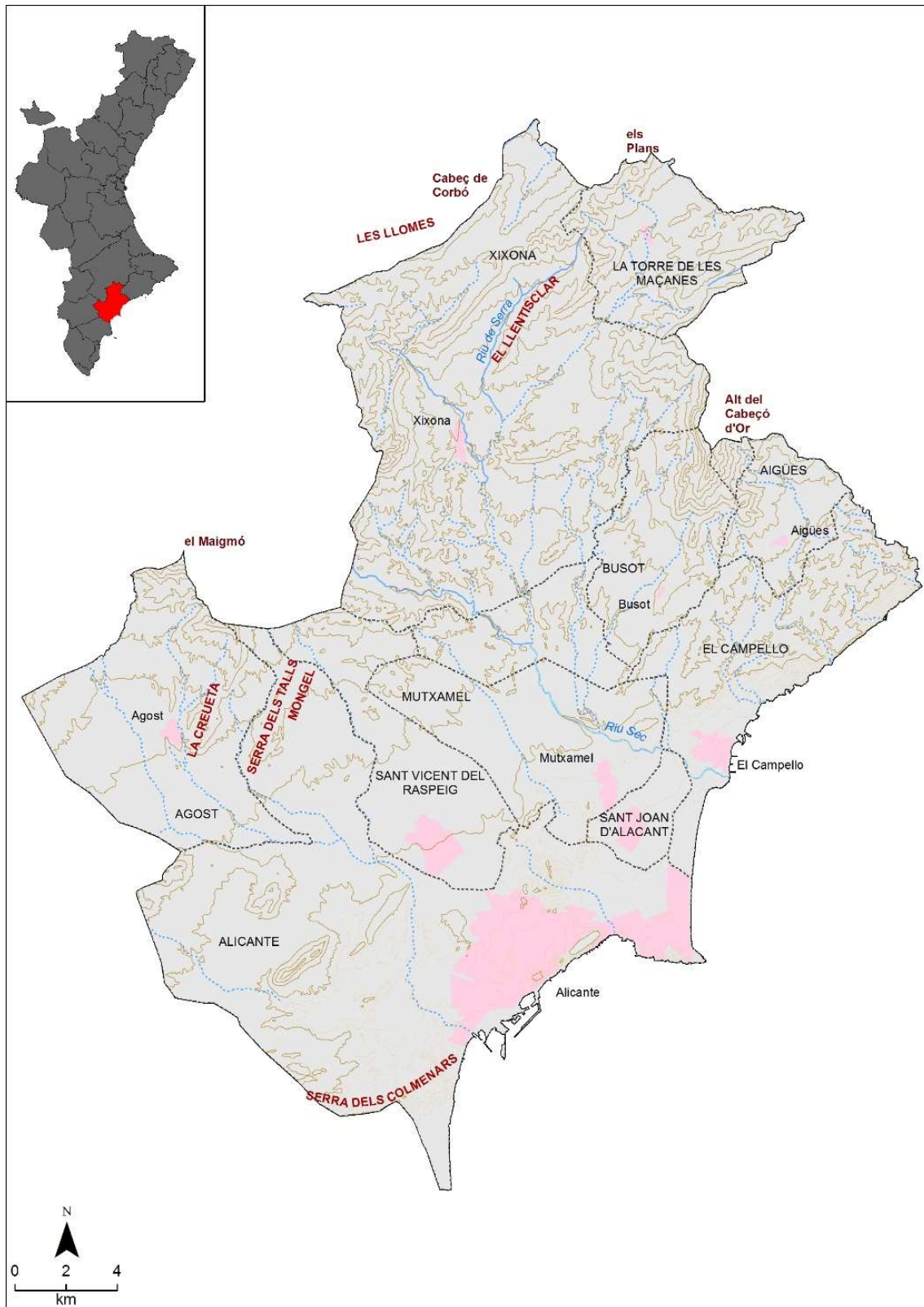

Mapa 11. Principales sistemas montañosos de la comarca de L'Alacantí.

En sus 46 km de línea litoral se presenta una variada tipología de ambientes y usos. Hay un claro de predominio de playas arenosas, como son las playas del Postiguets, Muchavista, Campello y Urbanova, aunque éstas coexisten con pequeñas calas y playas rocosas al norte del municipio de

Campello y al sur del municipio de Alicante. También hay presencia de zonas portuarias industriales y deportivas en los citados municipios, aunque destaca por su volumen de actividad los puertos industrial y deportivo del municipio de Alicante.

El clima es mediterráneo semiárido, con precipitaciones escasas. La precipitación media anual está en torno a 400 mm/año.

La presencia de superficie forestal en L'Alacantí no es elevada, representando un 46,7% del total de la superficie de esta comarca. Los municipios donde la superficie forestal es mayor son Xixona, con un 36,3% del total de la superficie forestal de la comarca, Alicante con un 21,5% y El Campello y Agost, con más de un 8% cada uno de ellos (tabla 3).

Municipio	Superficie forestal (ha)	%	Superficie forestal relativa (respecto de la superficie municipal)
Agost	2.946,86	8,93	44,22
Aigües	1.256,01	3,81	67,99
Alacant/Alicante	7.112,20	21,55	35,34
Busot	1.982,03	6,01	58,57
Campello, el	3.334,10	10,10	60,33
Xixona/Jijona	11.992,24	36,34	73,23
Mutxamel	1.237,94	3,75	25,98
Sant Joan d'Alacant	5,16	0,02	0,54
Sant Vicent del Raspeig/San Vicente del Raspeig	1.000,17	3,03	24,66
Torre de les Maçanes, la/Torremanzanas	2.131,60	6,46	58,43
Comarca Alacantí	32.998,31	100	48,99
Provincia Alicante	256.339	-	-
Comunidad Valenciana	1.296.573	-	-

Tabla 3. Superficie forestal municipal y Superficie forestal relativa (respecto al total de la superficie municipal) de la comarca de L'Alacantí por término municipal. Fuente: Ministerio de Agricultura, Pesca, Alimentación y Medio Ambiente.

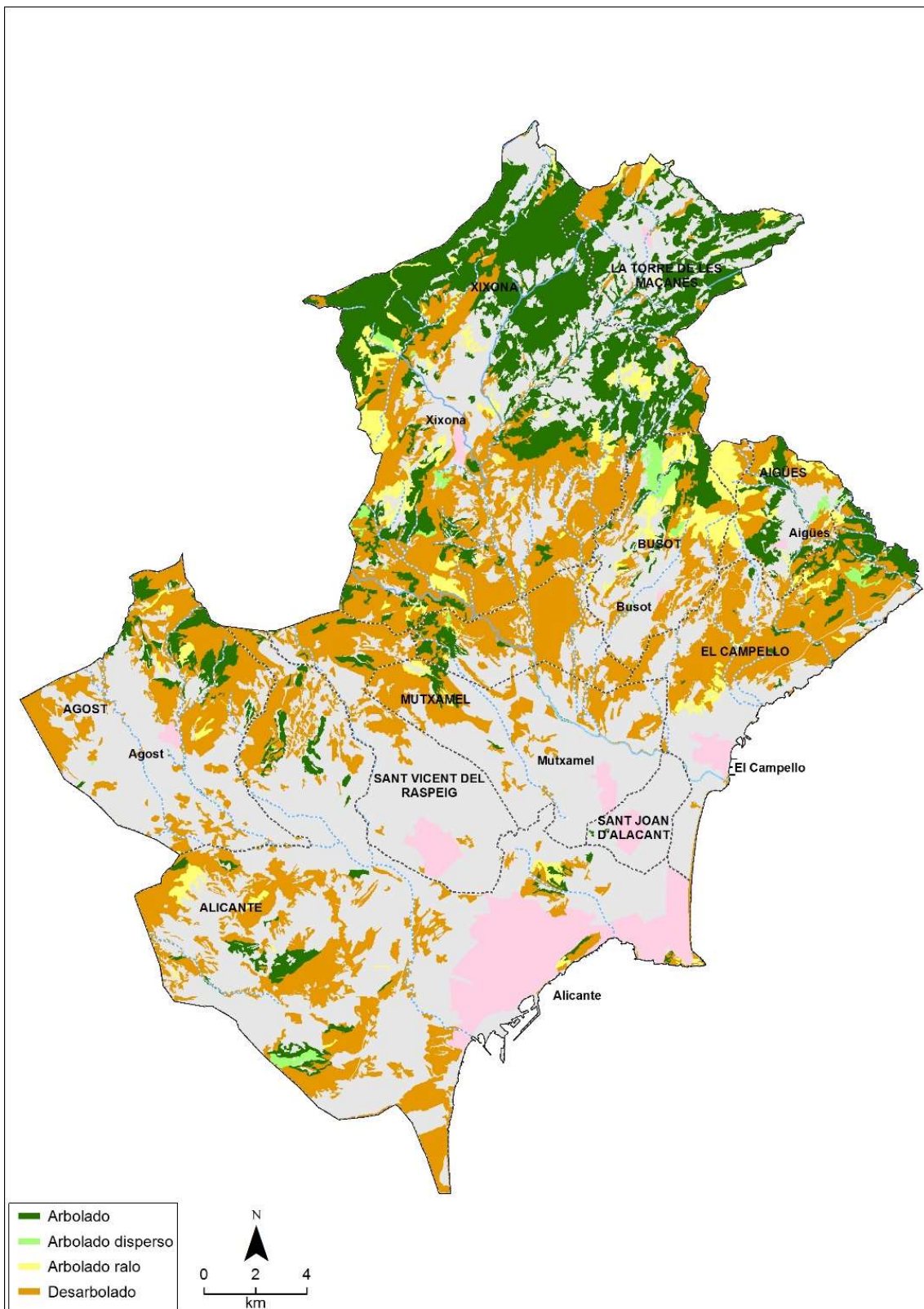

Mapa 12. Terrenos forestales en la comarca de L'Alacantí.

El territorio de L'Alacantí está integrado por diferentes paisajes de alto interés paisajístico. Los principales elementos del paisaje son Zonas de Especial Protección para las Aves (ZEPA) y lugares de interés comunitario (LIC). El total de espacios naturales protegidos supone el 33% de la superficie

de la comarca. En total, en L'Alacantí se registran 27 espacios naturales cuya tipología en cuanto tipo de protección aparece la tabla 4. Cabe señalar también como el total de área protegida (en hectáreas) en la comarca representa el 12,8% del área protegida de toda la provincia de Alicante).

Municipio	Área ZEPA (Ha)	Área Parque Natural (ha)	Área Paraje municipal (ha)	Área paisaje protegido (Ha)	Área LIC (Ha)	Área protegida total (Ha)
Agost	173,67	0,00	0,00	173,61	171,12	173,67
Aigües	758,81	0,00	0,00	0,00	0,00	758,81
Alacant/Alicante	813,89	0,00	0,00	0,00	0,94	1.051,54
Busot	1.185,15	0,00	0,00	0,00	0,00	1.185,15
Campello, el	0,00	0,00	0,00	0,00	0,00	0,00
Xixona/Iijona	1.801,32	0,00	247,17	0,00	0,00	3.411,19
Mutxamel	457,42	0,00	0,00	0,00	0,00	457,42
Sant Joan d'Alacant	0,00	0,00	0,00	0,00	0,00	0,00
Sant Vicent del Raspeig/San Vicente del Raspeig	382,33	0,00	0,00	0,00	0,00	382,33
Torre de les Maçanes, la/Torremanzanas	0,00	0,00	0,00	0,00	0,00	0,00
Total L'Alacantí	5.572,59	0,00	247,17	173,61	172,06	7.420,11

Tabla 4. Superficie según figura de protección (Parque Natural, LIC, ZEPA, Paisaje protegido, Paraje natural municipal). Fuente: Ministerio de Agricultura, Pesca, Alimentación y Medio Ambiente.

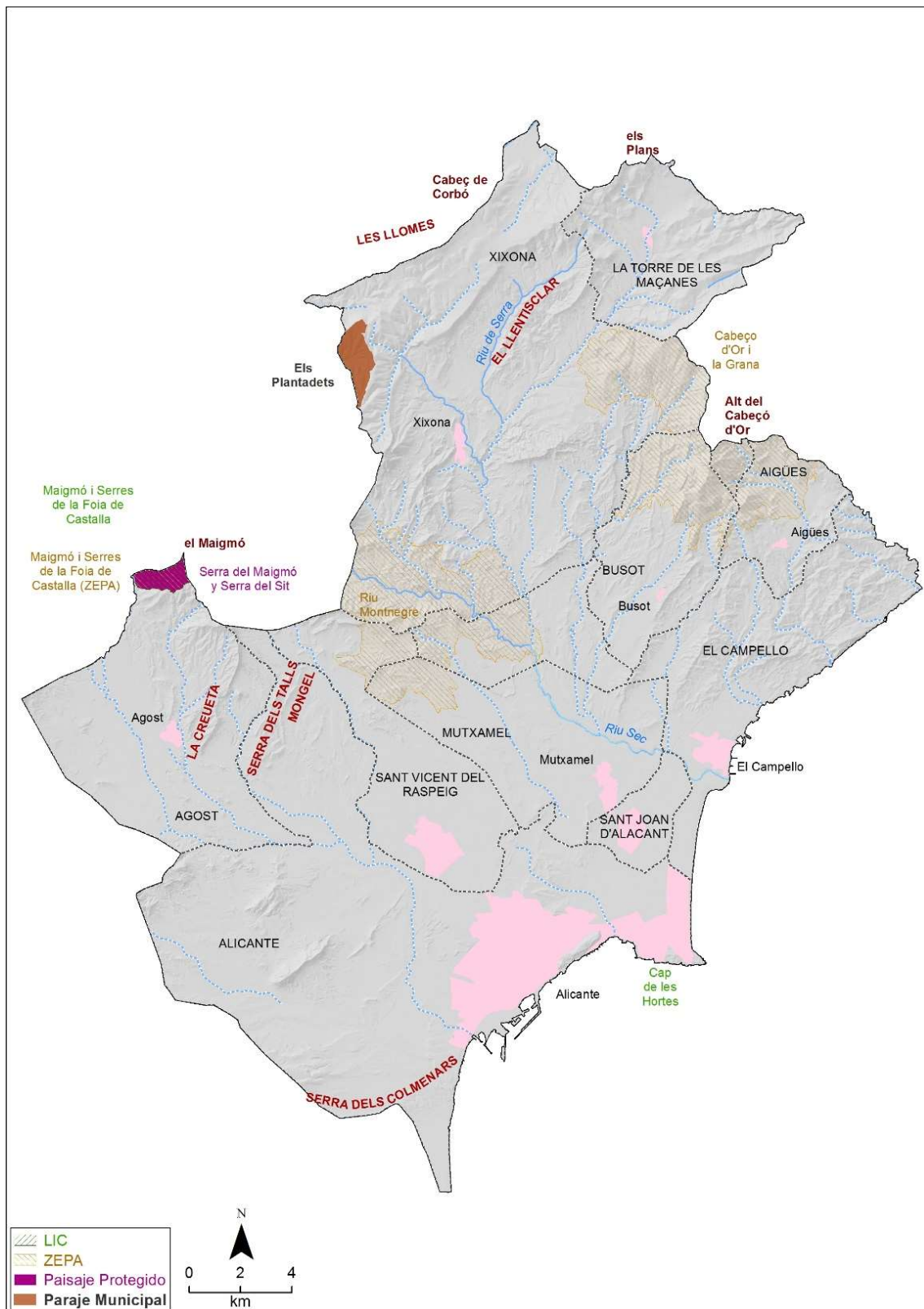

Mapa 13. Espacios naturales en la comarca de L'Alacantí.

Por otra parte, la comarca cuenta con 10 zonas de baño marítimas, con calidad del agua óptima. Las zonas de baño con las que cuenta la comarca suponen el 10,8% del total de zonas de baño con las que cuenta la provincia de Alicante, y todas ellas se concentran en los dos únicos municipios costeros, Alicante y El Campello.

A modo de síntesis, el entorno físico de L'Alacantí ofrece un contraste entre la zona norte del interior, muy montañosa, y el resto de la comarca con zonas llanas. Así, en el interior norte se encuentran paisajes en los que destacan sistemas montañosos como el Cabeçó d'Or. Se localiza la Reserva Marina de la Isla de Tabarca, declarada en el año 1995. La presencia de superficie forestal de Alicante no es elevada (un 35%). Por otra parte, la ciudad cuenta con 20 kilómetros de litoral con importantes zonas de baño marítimas, con una calidad óptima y que concentran 4 banderas azules.

Partiendo de la información cualitativa aportada por los agentes del territorio, una de las cuestiones que se planteaba era el compromiso con el medio ambiente. En este sentido, y para no dificultar la comprensión, ya que hemos tenido discursos contrapuestos, diremos que es una opinión bastante generalizada que todos los estratos de la sociedad han mejorado en lo referente al cuidado y compromiso con el medio ambiente durante los últimos cinco años. Con todo, también hay aquellos que creen que todavía queda mucho hacer, que las medidas son escasas, que las administraciones públicas todavía deberían facilitar más la labor al ciudadano y endurecer las sanciones... Pero, a pesar de que algunas personas vean con mejores o peores ojos el compromiso, lo que todos concluyen es que el cuidado del medio ambiente es un elemento clave para nuestro desarrollo como pueblo y como especie, a la vez de poner en relevancia la importancia de una educación que genere una nueva cultura comprometida con el medio.

De esta forma, nos encontramos con una ciudad, y una comarca, que tiene principalmente actividades relacionadas con el sector servicios, el turismo, la hostelería, el pequeño comercio y el ámbito sanitario; la industria y la agricultura se perciben con carácter residual. En contraposición, estas ideas chocan con la opinión generalizada que Alicante "vive de espaldas al mar". Si bien es cierto que los informantes ensalzan los recursos naturales tales como las playas y el clima, incluso se comenta las buenas infraestructuras, critican fuertemente que no haya un plan de acción o un modelo de turismo definido y estable.

Otro tema que se ha tratado con los informantes ha sido la responsabilidad social de las empresas. Una de las características de este ámbito es que correlaciona varios campos: medio ambiente, calidad y conciliación en el empleo y prevención de riesgos laborales. En general, los entrevistados opinan que sí contamos con unas buenas bases legales y teóricas, pero que no se trasladan a la práctica. Así, podemos extraer una reclamación extendida acerca que exista un control más minucioso con relación a la aplicación efectiva de todas las políticas, acciones y elementos de las normativas europeas que giran en torno a la responsabilidad social empresarial.

II.2. El capital humano: los recursos humanos

A continuación, se va a realizar un análisis demográfico con objeto de profundizar en el conocimiento sobre la evolución de la población en los últimos años en Alicante, así como en sus características principales (sexo, edad, nacionalidad y nivel de estudios). El análisis se completará con los datos pormenorizados de la ciudad de Alicante mediante su distribución en distritos censales marcados por el INE y utilizados en la elaboración de los censos poblacionales.

La comarca de L'Alacantí es la más poblada de la provincia de Alicante. Registra una población total en 2016 de 478.417 personas, lo que supone el 26,1% del total de la provincia de Alicante y el 9,6% de la Comunidad Valenciana. El municipio que presenta una mayor población es Alicante con un total de 330.525 personas en 2016, lo que supone el 69,1% de la población total de la comarca (gráfico 1). El segundo municipio por población es San Vicente del Raspeig, con 56.715 personas, representando el 11,9% de la población comarcal. Estos dos municipios representan el 80,9% de la población comarcal total, mientras que el 19,1% restante de población está localizada en los demás municipios de la comarca, ocho en concreto.

Como se ha señalado la capital de la provincia cuenta con más de 330.525 habitantes, atendiendo a la distribución por distritos municipales el 25,21% corresponde a la Zona Centro, 26,22% Zona Norte, 30,64% Zona Sureste, 15,92% Zona Playas y 2,02% a las Partidas. Si se atiende a la distribución en distritos censales, el distrito 4 es el más poblado con un 21,36%, seguido de los distritos 3 y 6 con 16,09% y 15,26% respectivamente. Con menos proporción de población se sitúan el distrito 1, 5 y 7 con 6,55%, 9,22% y 9,72% cada uno.

El análisis de la evolución de la población por sexo muestra cómo la comarca dispone de una población femenina ligeramente superior a la masculina (51,22% y 48,78%) (tabla 5). En concreto, en el año 2016 el número de mujeres de la comarca asciende a 245.069, mientras que la cifra de varones es de 233.348. Cabe destacar que diez años antes, en el año 2006, era la población masculina ligeramente mayoritaria en el conjunto de la comarca de L'Alacantí. Así, los varones representaban el 50,1% mientras que las mujeres el 49,9%. Por tanto, en estos últimos diez años las mujeres han incrementado ligeramente su participación en la composición de la población.

Centrando la mirada en el municipio de Alicante las tendencias se mantienen para todos los distritos, tanto en el año 2006 como en el año 2016, se observa que el porcentaje de mujeres está por encima ligeramente de los hombres. Como particularidad se observa que en los distritos 1 y 2, los cuales corresponden al centro de la ciudad, la proporción de mujeres estaba por encima de la

media, ambos por encima del 53% en los datos para el año 2006; esta particularidad se suaviza en los datos más recientes, los cuales rondan la proporción de 49% - 51% en la distribución de hombres y mujeres.

Municipio	Total 2006	Hombres 2006 (%)	Mujeres 2006 (%)	Total 2016	Hombres 2016 (%)	Mujeres 2016 (%)
Agost	4.723	50,62	49,38	4.729	50,31	49,69
Aigües	827	50,91	49,09	921	53,64	46,36
Alacant/Alicante	322.431	48,62	51,38	330.525	48,55	51,45
Busot	2.643	50,51	49,49	2.975	50,99	49,01
Campello, el	24.674	49,51	50,49	27.384	48,71	51,29
Xixona/Jijona	7.596	48,24	51,76	7.057	48,62	51,38
Mutxamel	19.264	50,38	49,62	24.487	49,83	50,17
Sant Joan d'Alacant	20.430	48,89	51,11	22.897	48,36	51,64
Sant Vicent del Raspeig/San Vicente del Raspeig	47.706	49,93	50,07	56.715	49,50	50,50
Torre de les Maçanes, la/Torremanzanas	733	51,02	48,98	727	52,27	47,73
Total L'Alacantí	451.027	48,93	51,07	478.417	48,78	51,22
Alicante	1.783.555	50,06	49,94	1.836.459	49,62	50,38
Castellón	559.761	49,66	50,34	579.245	49,22	50,78
Valencia	2.463.592	49,53	50,47	2.544.264	49,12	50,88
Comunidad Valenciana	4.806.908	49,81	50,19	4.959.968	49,37	50,63

Tabla 5. Población según sexo (2006-2016). Fuente: Portal Estadístico de la Generalitat Valenciana – Banc de Dades Territorial.

Distritos Censales	Total 2006	Hombres 2006 (%)	Mujeres 2006 (%)	Total 2016	Hombres 2016 (%)	Mujeres 2016 (%)
Alicante	323.707	48,62	51,38	334.221	48,42	51,58
Distrito 1	25.276	45,97	54,03	32.247	48,28	51,72
Distrito 2	36.580	46,71	53,29	41.090	48,38	51,62
Distrito 3	48.610	48,26	51,74	46.918	49,00	51,00
Distrito 4	66.826	49,56	50,44	63.142	48,27	51,73
Distrito 5	32.234	49,88	50,12	31.745	48,28	51,72
Distrito 6	44.827	49,42	50,58	38.920	49,02	50,98
Distrito 7	31.606	48,37	51,63	36.944	49,08	50,92
Distrito 8	37.748	49,21	50,79	43.215	48,63	51,37

Tabla 6. Población según sexo. Fuente: Padrón Municipio de Alicante 2016.



Gráfico 1. Población en los municipios de la comarca de L'Alacantí (%) (2006-2016). Fuente: Portal Estadístic de la Generalitat Valenciana – Banc de Dades Territorial

La evolución del padrón municipal muestra una tendencia de crecimiento desde el año 1996, en el que la población de Alicante ascendía a 272.432 habitantes. Entre el año 1996 y el 2016 la población de la ciudad de Alicante se ha incrementado en 58.000 habitantes, lo que supone una tasa de crecimiento del 21% (gráfico 2). Esta tasa de crecimiento es inferior a la que se experimenta en el conjunto de la provincia (33,1%). De hecho, se puede observar que la población de la ciudad ha ido reduciendo su peso en el total de la provincia y en la Comunidad Valenciana en el periodo comprendido entre 1996 y 2016, salvo en los últimos años (desde 2013) (gráfico 3). El perfil de evolución de la población de la ciudad nos muestra una senda de crecimiento hasta 2008-2009 coincidiendo con el inicio de la crisis económica. A partir de ese momento la población se estabiliza en torno a los 335.000 habitantes, con una ligera reducción en los últimos años y un leve crecimiento en el 2016.



Gráfico 2. Evolución de la Población de Alicante (1996-2016). Fuente: Portal Estadístico de la Generalitat Valenciana – Banc de Dades Territorial

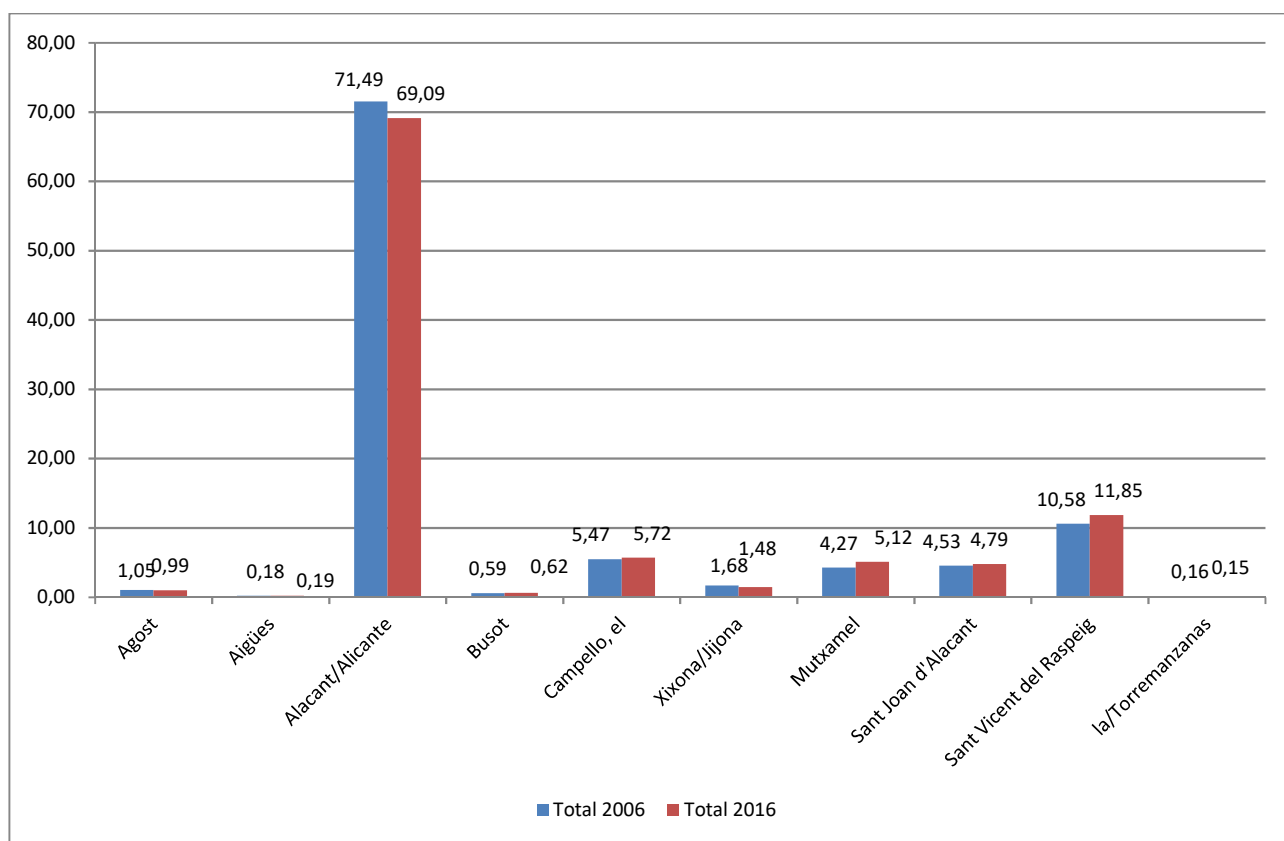

Gráfico 3. Evolución de la Población de Alicante respecto a la población de la provincia de Alicante y de la Comunidad Valenciana (%) (1996-2016). Fuente: Portal Estadístico de la Generalitat Valenciana – Banc de Dades Territorial

Por lo que respecta a la evolución de la población registrada entre los años 2006 y 2016 en los diferentes municipios de L'Alacantí, destaca el incremento experimentado en algunos de los municipios, especialmente en el caso de Muchamiel, donde la población se incrementa en 5.223 personas (un 27,1%). También destaca el incremento en los municipios de San Vicente del Raspeig (18,9%), San Juan (12,1%) y El Campello (10,9%). En este periodo la población se incrementa en el conjunto de la comarca en 27.390 personas, lo que supone un incremento de un 6,1% en el periodo,

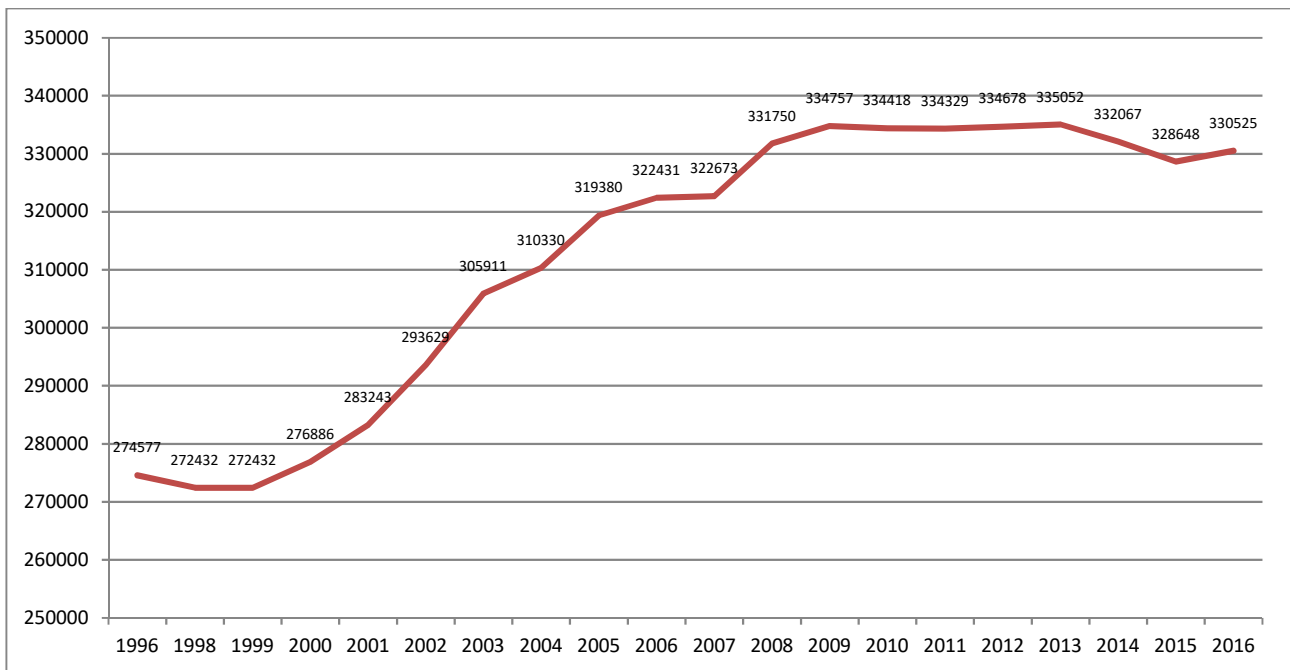
muy por encima del aumento experimentado en la provincia de Alicante (2,97%) o en el conjunto de la Comunidad Valenciana (3,18%). Cabe destacar que el 70,9% de este incremento corresponde al aumento de población experimentado en estos cuatro municipios (tabla 5).

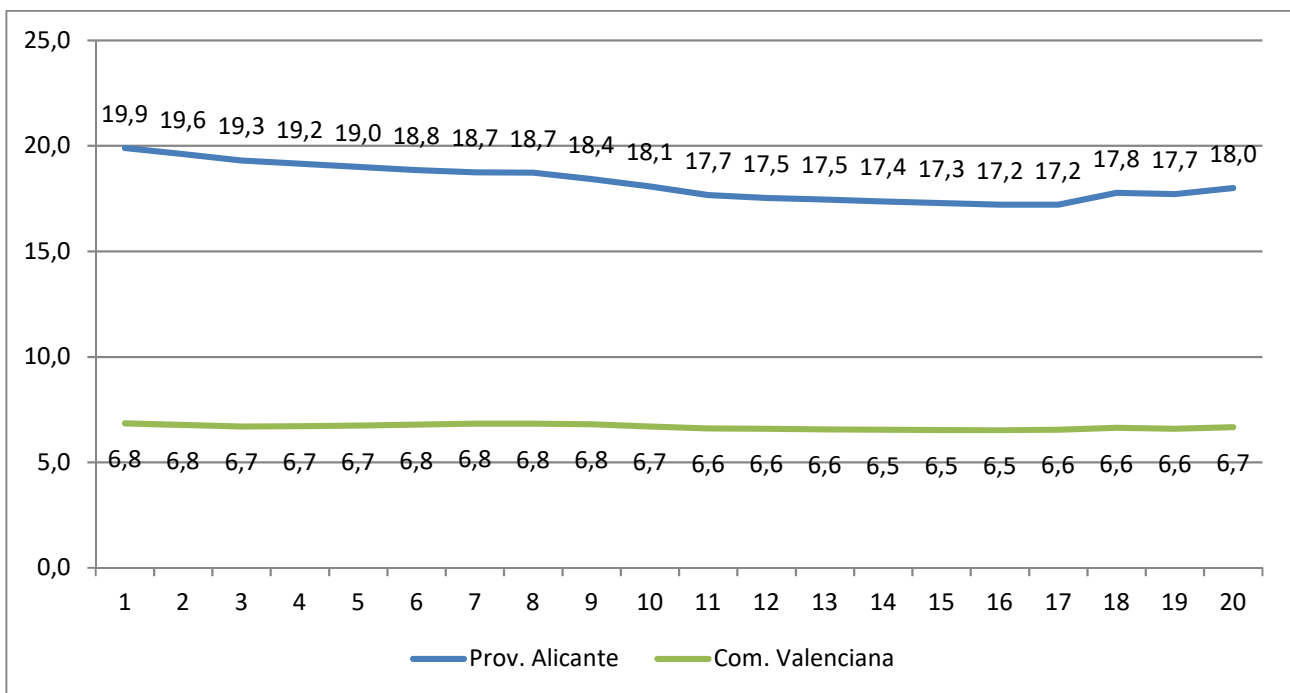

Gráfico 4. Población según sexo. Fuente: Padrón Municipio de Alicante 2016.

Si se centra el análisis en la evolución producida en la última década en la ciudad de Alicante, se observa que la población registrada ha aumentado por encima del 3% lo que se traduce en más de 10.000 personas. Por distritos censales los que más han visto aumentar su población son el número 1, 2, 7 y 8. Todos estos distritos censales aumentaron su población entre 4.500 y 7.000 personas (gráfico 4). Si se atiende a las tasas de variación calculadas, el distrito censal que más creció poblacionalmente es el distrito 1 con una tasa de variación de 21,62, llegando al 25,59 para la población masculina en el distrito censal estudiado.

Esta tendencia de aumento poblacional no se ha producido en todos los distritos censales, ya que como se observan en la tabla 7 y en el gráfico 4, los cuatro distritos censales restantes (distritos censales 3, 4, 5 y 6) han experimentado una pérdida en el número de habitantes registrados. Atendiendo a la tasa de variación, el distrito que experimentó un mayor descenso de población es el distrito 6 con un 15,18%, siendo más intenso en la población masculina que en la femenina, 17,90% y 12,63% respectivamente.

Municipio	Variación 2006/16	Variación 2006/16 hombres	Variación 2006/16 mujeres	Tasa de Variación 2006/16	Tasa de Variación 2006/16 hombres	Tasa de Variación 2006/16 mujeres
Alacant/Alicante	10.514	5.148	5.366	3,15	3,17	3,13
Distrito 1	6.971	3.995	2.976	21,62	25,59	17,89
Distrito 2	4.510	2.751	1.759	10,98	13,87	8,28
Distrito 3	-1.692	-759	-933	-3,61	3,34	-3,85
Distrito 4	-3.684	-2.177	-1.507	-5,83	-7,04	-4,68
Distrito 5	-489	-755	266	-1,54	-4,93	1,62
Distrito 6	-5.907	-3.364	-2.543	-15,18	-17,9	-12,63
Distrito 7	5.338	2.822	2.516	14,45	15,58	13,36
Distrito 8	5.467	2.635	2.832	12,65	12,42	12,87

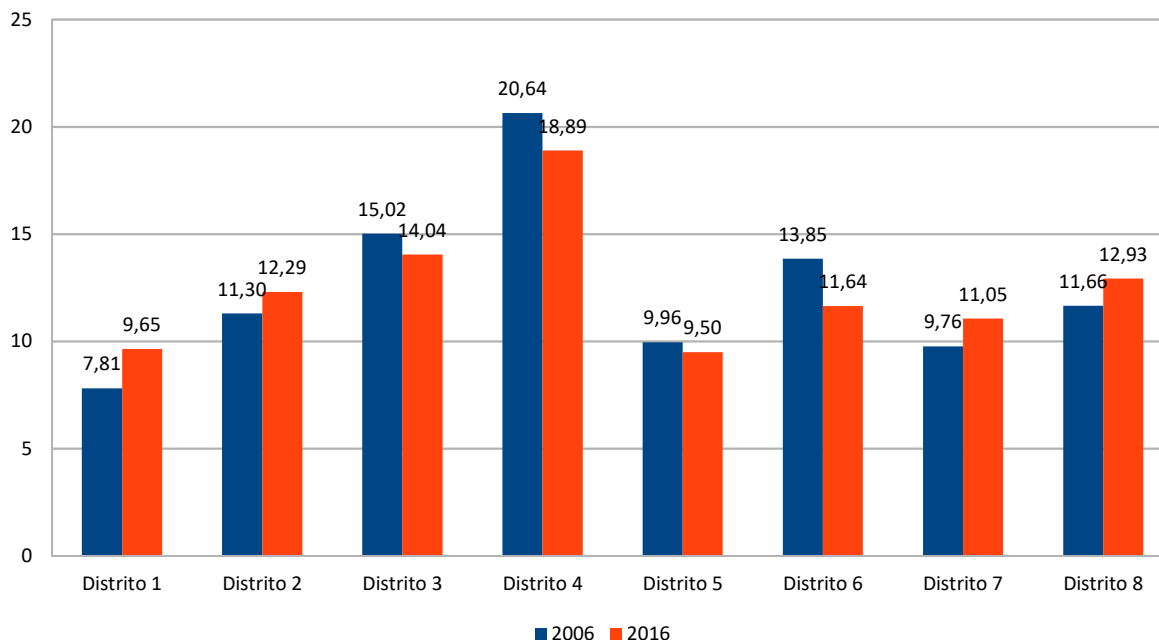
Tabla 7. Población según sexo. Fuente: Padrón Municipio de Alicante 2016.

La población de la comarca de L'Alacantí ha registrado un proceso de cambio en cuanto a la nacionalidad de sus habitantes en los últimos años. Así, en 1999 la población extranjera suponía un 2,2% del total, mientras que en 2016 asciende a un 11,8%. Estos datos son similares a los que muestra la población de la capital de la comarca (Alicante), donde la población extranjera ha pasado de representar el 1,54% en el año 1997 al 13,35% en el 2016, siendo su porcentaje más elevado en 2009 con un 15,32% de extranjeros con respecto al total de la población del municipio. Por tanto, se ha producido una entrada de población inmigrante que ha provocado el incremento de la población de la comarca en este periodo. Sin embargo, cabe señalar que la comarca no es especialmente uno de los principales destinos para los residentes extranjeros –ya sean por motivos laborales, formativos o turísticos- y así lo desprende el hecho de que los porcentajes de extranjeros en la comarca son notablemente inferiores a los porcentajes que se desprenden para el conjunto de la provincia o la comunidad autónoma.

En 2016 se registraron en L'Alacantí un total de 56.225 extranjeros, de los que 44.620 se registran en Alicante, habiéndose producido una reducción respecto al año 2010, año en el que se apunta la mayor cifra de extranjeros en la comarca, con un total de 68.537 personas. Alicante ciudad también registro su mayor nivel de extranjeros registrados entre 2009 y 2010 donde se superaron las 51.000 personas (gráfico 5). En cualquier caso, destaca el fuerte crecimiento de la población extranjera registrada en la comarca y en su capital, con incremento entre el año 1999 y el 2016 de un 68%. No obstante, cabe resaltar que el porcentaje de extranjeros en la comarca de L'Alacantí (11,7%) es inferior al que se registra en la capital de la comarca (13,3%), en el conjunto de la provincia de Alicante (18,6%) y en la Comunidad Valenciana (13,6%). En la comarca de L'Alacantí, los flujos de población extranjera han llegado por motivos laborales y residenciales, así como para cursar

estudios superiores en la Universidad de Alicante o en el campus de la Universidad Miguel Hernández situado en San Juan.

Municipio	Variación 2006/16	%/total	Variación 2006/16 hombres	Variación 2006/16 mujeres	Tasa de Variación 2006/16	Tasa de Variación 2006/16 hombres	Tasa de Variación 2006/16 mujeres
Agost	6	0,02	-12	18	0,13	-0,50	0,77
Aigües	94	0,34	73	21	11,37	17,34	5,17
Alacant/Alicante	8.094	29,55	3.684	4.410	2,51	2,35	2,66
Busot	332	1,21	182	150	12,56	13,63	11,47
Campello, el	2.710	9,89	1.125	1.585	10,98	9,21	12,72
Xixona/Jijona	-539	-1,97	-233	-306	-7,10	-6,36	-7,78
Mutxamel	5.223	19,07	2.497	2.726	27,11	25,73	28,52
Sant Joan d'Alacant	2.467	9,01	1.084	1.383	12,08	10,85	13,25
Sant Vicent del Raspeig/San Vicente del Raspeig	9.009	32,89	4.255	4.754	18,88	17,86	19,90
Torre de les Maçanes, la/Torremanzanas	-6	-0,02	6	-12	-0,82	1,60	-3,34
Total L'Alacantí	27.390	100,00	12.661	14.729	6,07	5,74	6,39
Alicante	52.904		18.311	34.593	2,97	2,05	3,88
Castellón	100.202		36.139	64.063	3,32	2,41	4,21
Valencia	80.672		29.668	51.004	3,27	2,43	4,10
Comunidad Valenciana	153.060		54.441	98.619	3,18	2,27	4,09

Tabla 8. Variaciones de población (2006-2016) (valores y en %). Fuente: Portal Estadístico de la Generalitat Valenciana – Banc de Dades Territorial.



Gráfico 5. Evolución de la población extranjera de Alicante (1999-2016). Fuente: Portal Estadístico de la Generalitat Valenciana – Banc de Dades Territorial.

Como se ha señalado anteriormente, se observa que a partir del año 2010 el peso de la población extranjera sobre la población total comienza a reducirse. De hecho, en 2016 la población extranjera supone un 12,6% del total, mientras que en 2009-2010 había alcanzado un 15,1% (gráfico 6).

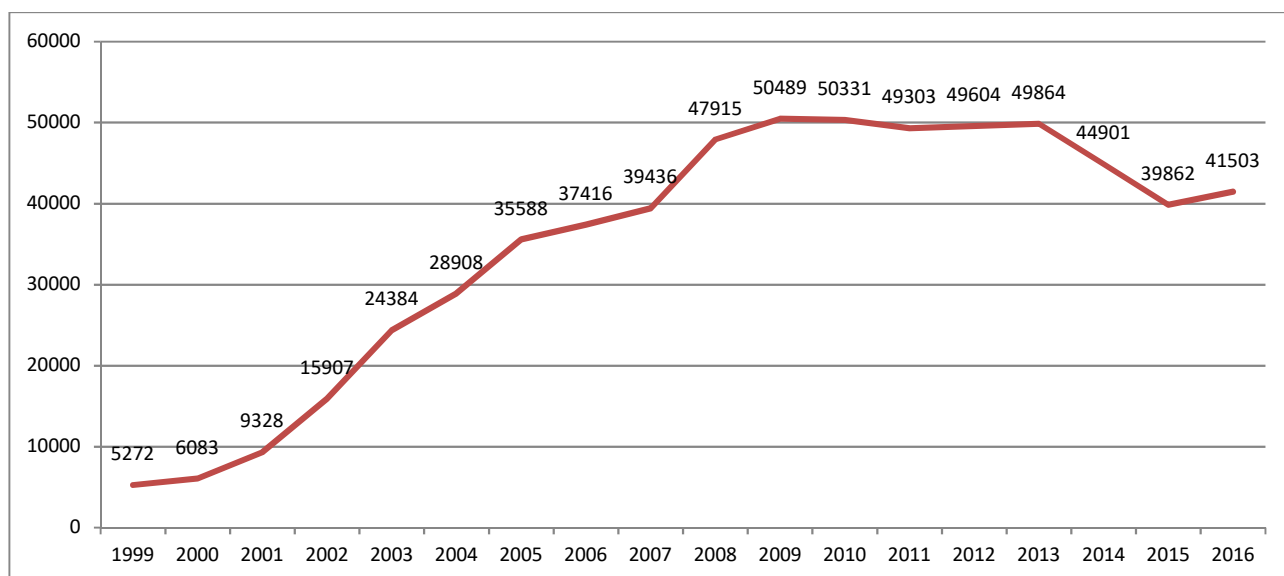

Gráfico 6. Evolución del porcentaje de población de nacionalidad extranjera sobre el total de la población en la ciudad de Alicante. Fuente: Portal Estadístico de la Generalitat Valenciana – Banc de Dades Territorial.

A diferencia de lo observado en el periodo 1999-2016, la evolución de la población extranjera entre 2006 y 2016 por municipio muestra en general un ligero descenso o mantenimiento de la representación de los extranjeros respecto a la población total de cada municipio (tabla 8). Cabe advertir que en el conjunto de la provincia también se observa un descenso de la representación de la población extranjera en el total de habitantes; concretamente, del 20,1% en 2006 al 18,7% en 2016. Tan solo destaca, aunque de manera considerable, la evolución que registra el municipio de Torremanzanas, que en 2006 la población extranjera representaba el 10,6%, mientras que en 2016 representa el 18,8%. Alicante, el municipio más importante en cuanto a tamaño y población, experimenta un ligero incremento de la población extranjera respecto al total del municipio entre los años 2006 (11,6%) y 2016 (12,6%). Cabe señalar que en la mayoría de los municipios de esta comarca los porcentajes de población extranjera que se registran son inferiores a los que corresponden a la provincia de Alicante (18,7%) o al conjunto de la Comunidad Valenciana (13,6%) (tabla 9).

Municipio	% población extranjera 2016	% población extranjera 2016 Hombres	% población extranjera 2016 Mujeres	% población extranjera 2006	% población extranjera 2006 Hombres	% población extranjera 2006. Mujeres
Agost	7,99	7,99	8,00	10,21	11,50	8,88
Aigües	23,78	21,86	26,00	29,38	27,79	31,03
Alacant/Alicante	12,56	13,45	11,71	11,60	12,49	10,77
Busot	32,40	32,37	32,44	39,27	39,25	39,30
Campello, el	16,39	15,82	16,93	18,64	18,85	18,42
Xixona/Jijona	5,92	6,32	5,54	7,44	7,70	7,20
Mutxamel	10,84	10,70	10,97	9,88	10,21	9,54
Sant Joan d'Alacant	9,72	9,29	10,12	10,63	10,71	10,54
Sant Vicent del Raspeig/San Vicente del Raspeig	5,71	5,56	5,86	6,01	6,27	5,75
Torre de les Maçanes, la/Torremanzanas	18,84	18,42	19,31	10,64	10,43	10,86
Total L'Alacantí	11,75	12,29	11,24	11,39	12,09	10,72
Alicante	18,66	19,17	18,16	20,14	21,29	18,98
Castellón	14,45	14,60	14,29	13,91	15,08	12,72
Valencia	9,67	10,20	9,16	9,38	10,48	8,30
Comunidad Valenciana	13,56	14,05	13,07	13,90	15,05	12,75

Tabla 9. Porcentaje de población de nacionalidad extranjera sobre el total de la población. 2006-2016. Fuente: Portal Estadístico de la Generalitat Valenciana – Banc de Dades Territorial.

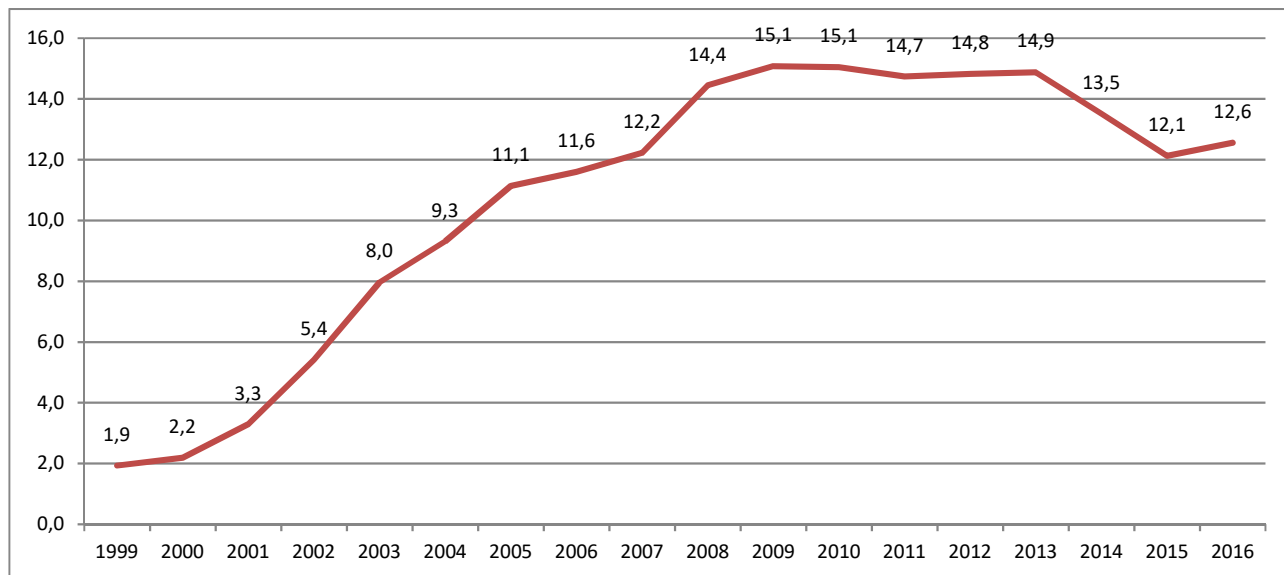

Gráfico 7. Porcentaje de población de nacionalidad extranjera sobre el total de la población en los municipios de la comarca de L'Alacantí. 2006 y 2016. Fuente: Portal Estadístico de la Generalitat Valenciana – Banc de Dades Territorial.

Por otra parte, el análisis de la población extranjera por municipio permite observar que, la mayor parte de los extranjeros residentes en la comarca, en concreto el 73,8%, reside en el municipio de Alicante. A una distancia porcentual considerable se encuentran los municipios de El Campello y San Vicente del Raspeig, en los que reside el 8,0% y 5,7%, respectivamente, del total de extranjeros residentes en la comarca (tabla 10, gráfico 8).

Municipio	Española	%	Extranjera	%
Agost	4351	1,03	378	0,67
Aigües	702	0,17	219	0,39
Alacant/Alicante	289.022	68,46	41.503	73,82
Busot	2011	0,48	964	1,71
Campello, el	22.897	5,42	4.487	7,98
Xixona/Jijona	6.639	1,57	418	0,74
Mutxamel	21.833	5,17	2.654	4,72
Sant Joan d'Alacant	20.672	4,90	2.225	3,96
Sant Vicent del Raspeig/San Vicente del Raspeig	53.475	12,67	3.240	5,76
Torre de les Maçanes, la/Torremanzanas	590	0,14	137	0,24
Total L'Alacantí	422.192	100,00	56.225	100,00

Tabla 10. Población según nacionalidad en los municipios de la comarca de L'Alacantí. 2016. Fuente: Portal Estadístic de la Generalitat Valenciana – Banc de Dades Territorial.

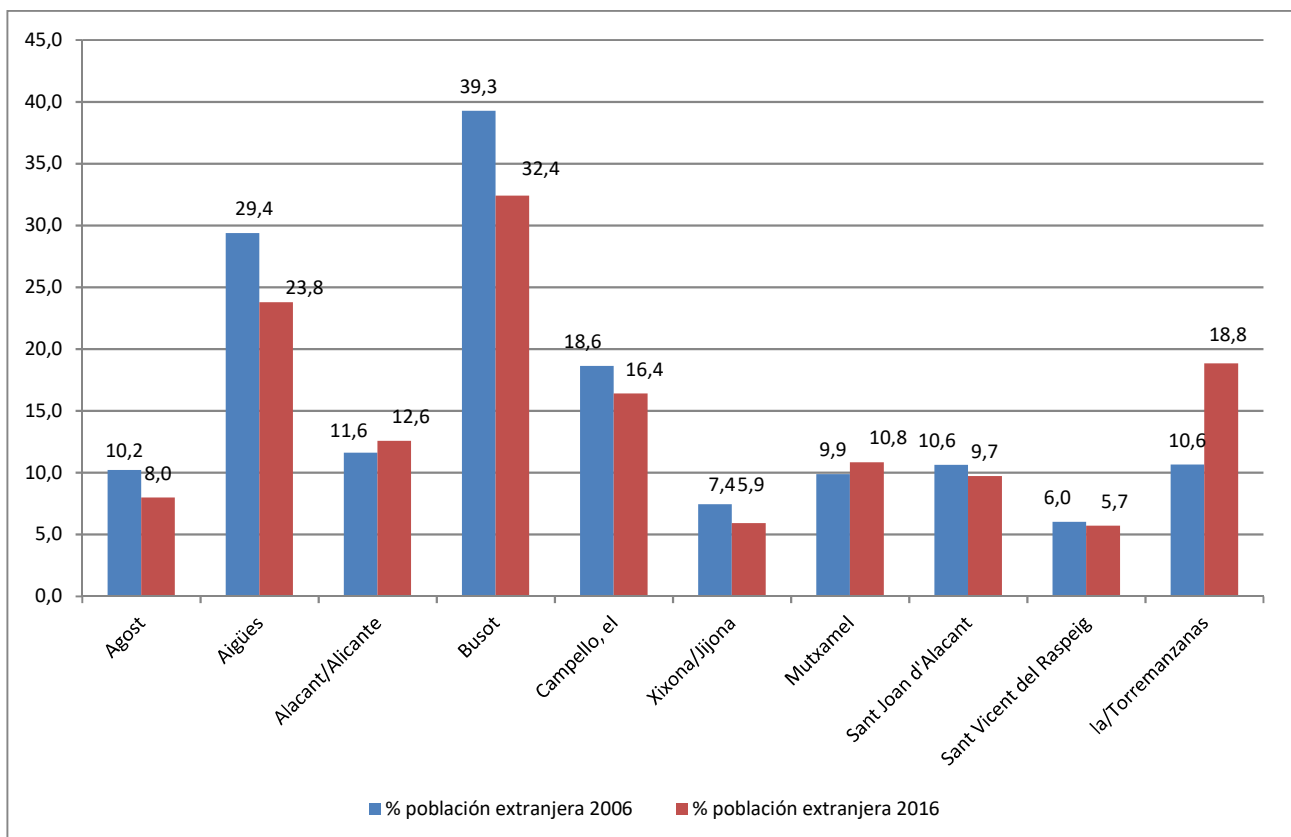

Gráfico 8. Población española y extranjera en los municipios de la comarca de L'Alacantí (% sobre total de la comarca). Fuente: Portal Estadístic de la Generalitat Valenciana – Banc de Dades Territorial.

Si se analiza esta evolución en función de los distritos censales en los que se divide la ciudad de Alicante, se observa que pese a la importante reducción del peso de la población extranjera en el distrito 4, éste sigue siendo el que mayor número de inmigrantes acoge en la actualidad con un 17,41%, seguido del distrito 8 que en cambio ha experimentado un importante aumento en la década estudiada, pasando de un 6,73% a un 15,11% en la actualidad (gráfico 9).

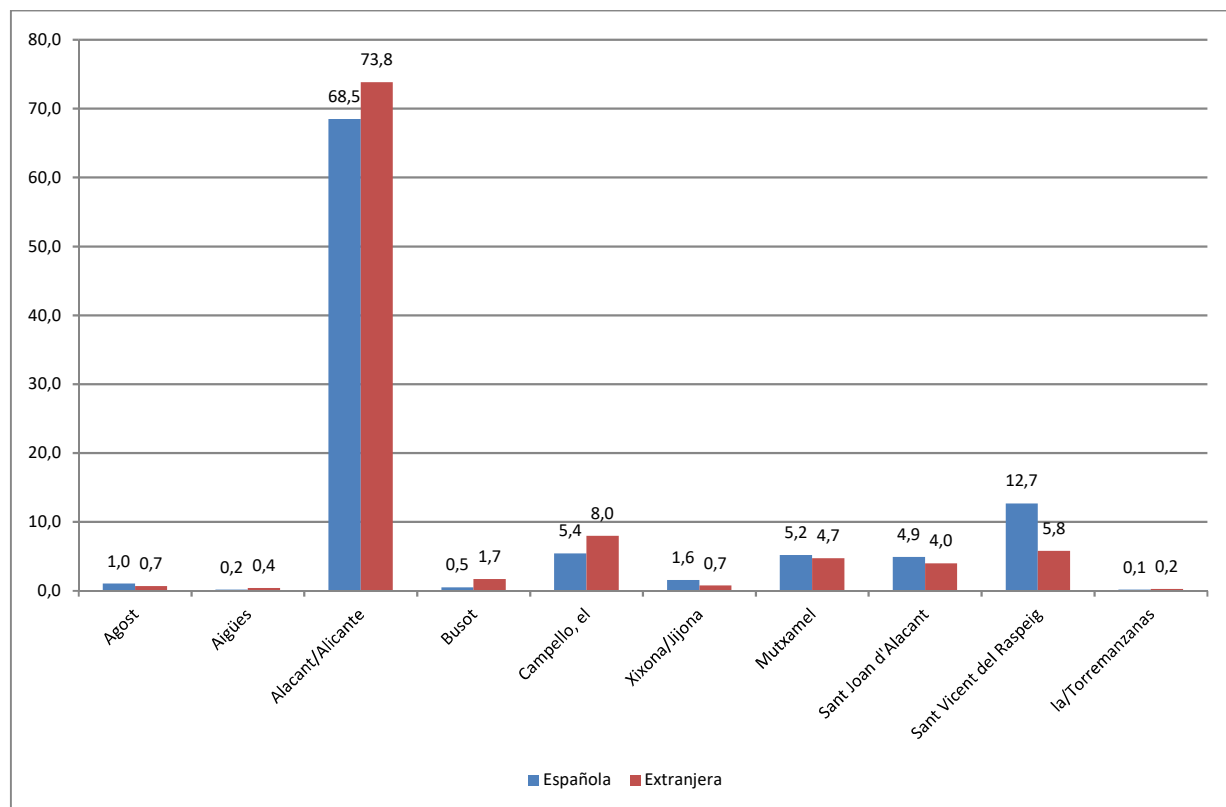

Gráfico 9. Población española y extranjera en los municipios de la comarca de L'Alacantí (% sobre total de

Por otra parte, se observa como en los municipios de Busot, Aigües, Torremanzanas y El Campello hay una presencia destacada de extranjeros europeos. Aunque son cifras que, como se ha señalado anteriormente, están por debajo de los promedios a nivel provincial y regional. En la ciudad de Alicante se observa un predominio relativo de extranjeros no comunitarios, especialmente de África y América (tabla 10).

Municipio	Total	Española (%)	Extranjera (%)	Unión Europea/total Extranjera (%)	Europa no comunitaria/total Extranjera (%)	África/total Extranjera (%)	América/total Extranjera (%)	Asia, Oceanía y apátridas/total Extranjera (%)
Agost	4729	92,01	7,99	38,62	8,99	37,04	12,70	2,65
Aigües	921	76,22	23,78	81,28	5,48	0,91	10,96	1,37
Alacant/Alicante	330.525	87,44	12,56	26,68	11,12	31,32	23,49	7,39
Busot	2.975	67,60	32,40	91,80	4,77	0,52	2,59	0,31
Campello, el	27.384	83,61	16,39	68,42	9,16	6,73	12,68	3,01
Xixona/Jijona	7.057	94,08	5,92	46,41	5,26	29,90	16,51	1,91
Mutxamel	24.487	89,16	10,84	60,70	8,14	14,32	13,90	2,94
Sant Joan d'Alacant	22.897	90,28	9,72	46,16	10,88	9,17	26,29	7,51
Sant Vicent del Raspeig/San Vicente del Raspeig	56.715	94,29	5,71	29,63	10,96	18,27	28,86	12,28
Torre de les Maçanes, la/Torremanzanas	727	81,16	18,84	83,21	8,76	1,46	5,11	1,46
Total L'Alacantí	478.417	88,25	11,75	34,25	10,61	26,24	22,02	6,88
Alicante	1.836.459	81,34	18,66	53,40	11,77	17,19	12,40	5,24
Castellón	579.245	85,55	14,45	60,25	3,79	23,52	9,17	3,27
Valencia	2.544.264	90,33	9,67	44,21	6,63	16,45	22,37	10,33
Comunidad Valenciana	4.959.968	86,44	13,56	50,89	8,90	17,71	15,64	6,86

Tabla 11. Población según nacionalidad. Fuente: Portal Estadístico de la Generalitat Valenciana – Banc de Dades Territorial

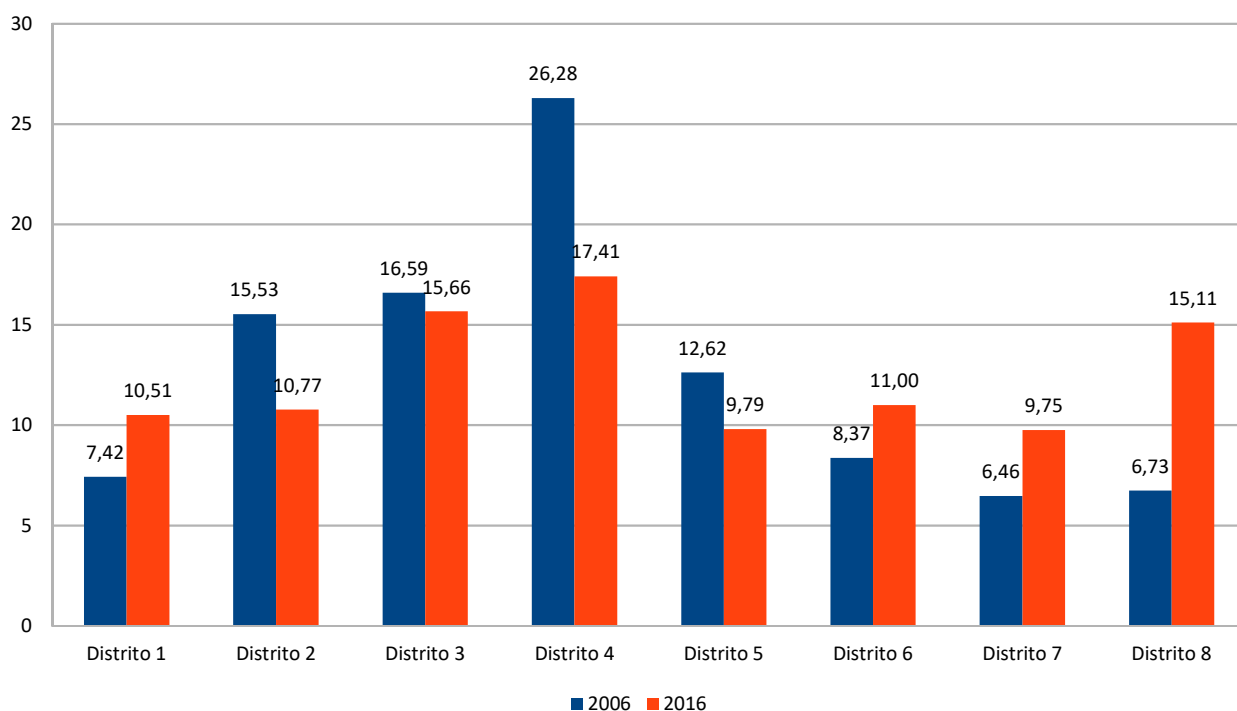
Municipio	Total	Española (%)	Extranjera (%)	Unión Europea/total Extranjera (%)	Europa no comunitaria/total Extranjera (%)	África/total Extranjera (%)	América/total Extranjera (%)	Asia, Oceanía y apátridas/total Extranjera (%)
Alacant/Alicante	334.221	86,65	13,35	30,80	9,90	29,65	22,55	7,10
Distrito 1	32.247	85,46	14,54	28,31	10,35	30,87	23,91	6,57
Distrito 2	41.090	88,31	11,69	30,63	9,43	26,89	24,45	8,60
Distrito 3	46.918	85,11	14,89	29,21	9,99	32,84	22,01	5,95
Distrito 4	63.142	87,70	12,30	30,48	9,25	29,93	21,53	8,80
Distrito 5	31.745	86,24	13,76	32,87	10,69	31,04	19,57	5,84
Distrito 6	38.920	87,39	12,61	30,32	10,39	24,07	26,64	8,58
Distrito 7	36.944	88,22	11,78	37,37	9,65	23,44	22,80	6,73
Distrito 8	43.215	84,40	15,60	29,41	9,89	34,30	20,81	5,59

Tabla 12. Población según nacionalidad. Fuente: Padrón Municipio de Alicante 2016.

Por lo que respecta a la población extranjera, se observa que en el conjunto de L'Alacantí está formada por un porcentaje similar de hombres y mujeres (50,99% y 49,01% respectivamente) (tabla 11). No obstante, los varones registran porcentajes mayores respecto al total de la población extranjera en Alicante (52,0% de varones por un 47,9% de mujeres); este patrón lo siguen si se analiza la población extranjera en los distintos distritos censales en los que se divide Alicante (tabla

14). De manera inversa, el municipio de El Campello se distingue por presentar mayor población extranjera femenina (52,9%) que masculina (47,0%).

Municipio	Españoles			Extranjeros	
	Total	Hombre	Mujeres	Total	Hombres
Agost	4.351	50,31	49,69	378	50,26
Aigües	702	54,99	45,01	219	49,32
Alacant/Alicante	289.022	48,05	51,95	41503	52,01
Busot	2.011	51,02	48,98	964	50,93
Campello, el	22.897	49,05	50,95	4487	47,02
Xixona/Jijona	6.639	48,41	51,59	418	51,91
Mutxamel	21.833	49,91	50,09	2654	49,21
Sant Joan d'Alacant	20.672	48,59	51,41	2225	46,25
Sant Vicent del Raspeig/San Vicente del Raspeig	53.475	49,58	50,42	3240	48,18
Torre de les Maçanes, la/Torremanzanas	590	52,54	47,46	137	51,09
Total L'Alacantí	422.192	48,48	51,52	56225	50,99
Alicante	1.493.773	49,31	50,69	342686	50,96
Castellón	495.564	49,59	50,41	83681	50,23
Valencia	2.298.252	48,83	51,17	246012	51,82
Comunidad Valenciana	4.287.589	49,09	50,91	672379	51,19

Tabla 13. Población según nacionalidad y sexo. Fuente: Portal Estadístico de la Generalitat Valenciana – Banc de Dades Territorial.

	Españoles			Extranjeros		
	Total	Hombre	Mujeres	Total	Hombres	Mujeres
Alacant/Alicante	289.601	48,04	51,96	44.620	52,71	47,29
Distrito 1	27.559	47,69	52,31	4.688	51,90	48,10
Distrito 2	36.285	47,80	52,20	4.805	53,21	46,79
Distrito 3	39.930	47,54	52,46	6.988	52,97	47,03
Distrito 4	55.373	48,44	51,56	7.769	52,30	47,70
Distrito 5	27.376	47,62	52,38	4.369	51,50	48,50
Distrito 6	34013	47,81	52,19	4.907	51,00	49,00
Distrito 7	32.593	48,75	51,25	4.351	52,77	47,23
Distrito 8	36.472	48,40	51,60	6.743	52,41	47,59

Tabla 14. Población según nacionalidad y sexo. Fuente: Padrón Municipio de Alicante 2016.

II.2.5.2. Estructura de la población: grupos de edad y sexo

Por lo que respecta a la composición de la población por edades, el municipio que registra un mayor número de ciudadanos de edad avanzada es, en términos absolutos, Alicante. Este municipio cuenta con 71.062 ciudadanos de 65 o más años, aunque en términos relativos se sitúa muy próximo a los promedios provinciales y regionales. Sin embargo, se observa que en determinados municipios

el porcentaje de población con 65 años o más es bastante elevado, acercándose o incluso llegando a superar el 30% en algunos casos. El Campello y Muchamiel son ejemplos de este hecho, con 43,4% y 34,5% respectivamente (tabla 15). Los porcentajes de población con 65 años y más que se registran en estos municipios se sitúan muy por encima de los correspondientes a la provincia de Alicante (21,1%) o a la Comunidad Valenciana (20,2%). También se observa un porcentaje elevado de población con 65 o más años en Jijona, Torremanzanas, Aigües y San Vicente del Raspeig, con porcentajes que oscilan entre el 24% y el 28%.

Municipio	Total	Total 16-64 (%/total municipio)	Total 65 o más (%/total municipio)	Total 16-64 (%/total comarca)	Total 65 o más (%/total comarca)
Agost	4729	66,10	19,50	1,02	0,81
Aigües	921	64,60	25,13	0,19	0,20
Alacant/Alicante	330.525	65,26	21,50	70,50	62,56
Busot	2.975	67,65	14,49	0,66	0,38
Campello, el	27.384	48,49	43,38	4,34	10,46
Xixona/Jijona	7.057	63,35	28,51	1,46	1,77
Mutxamel	24.487	57,73	34,54	4,62	7,45
Sant Joan d'Alacant	22.897	65,32	20,21	4,89	4,07
Sant Vicent del Raspeig/San Vicente del Raspeig	56.715	65,66	24,31	12,17	12,14
Torre de les Maçanes, la/Torremanzanas	727	62,01	25,56	0,15	0,16
Total L'Alacantí	478.417	66,53	23,70	100,00	100,00
Alicante	1.550.600	78,92	21,08	36,68	38,71
Castellón	495.180	80,31	19,69	11,92	11,55
Valencia	2.134.940	80,33	19,67	51,40	49,74
Comunidad Valenciana	4.180.725	79,81	20,19	100,00	100,00

Tabla 15. Población 16 y más años según grupos de edad. Fuente: INE – Censo de Población y Vivienda 2011.

La pirámide de población de la comarca de L'Alacantí en 2016 (gráfico 10-a) y de la ciudad de Alicante (gráfico 10-b) muestran la estructura de la población por edad. En concreto, se observa que la base de la pirámide poblacional no es tan reducida como la de la provincia y se reduce en los tramos de edad más avanzados. Por tanto, son dos pirámides más dinámicas (o menos regresivas) que la mostrada por la provincia de Alicante; nos obstante la pirámide de la comarca es más dinámica que la de la ciudad de Alicante.



Gráfico 10(a). Pirámide de población de la comarca L'Alacantí y de la provincia de Alicante. 2016. Fuente: INE (Padrón Municipal). Portal Estadístic de la Generalitat Valenciana – Banc de Dades Territorial.



Gráfico 10(b). Pirámide de población de la Ciudad de Alicante y de la provincia de Alicante. 2016. Fuente: INE (Padrón Municipal). Portal Estadístic de la Generalitat Valenciana – Banc de Dades Territorial.

II.2.5.3. Estructura poblacional por nivel de estudios: grupos de edad y sexo

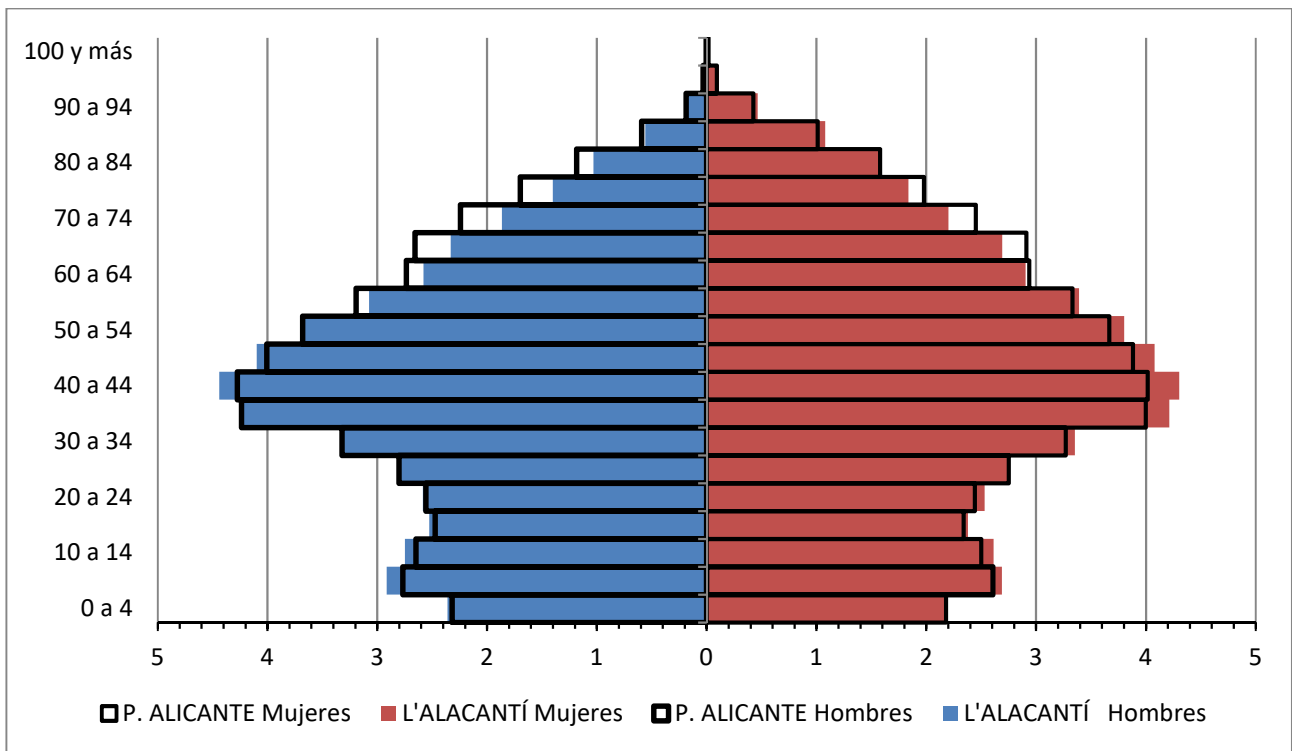
El análisis de la población de la provincia según nivel de estudios muestra como el nivel medio de estudios ha mejorado de forma notable en las últimas décadas. Resulta especialmente relevante la disminución en la población analfabeta y sin estudios que se ha venido produciendo desde el año 1991. Esta población sin estudios representaba el año 1991 un 17,45%, pasando a suponer un 15% en 2001 y un 8,94% en 2011 (tabla 16). De igual forma, también se observa que el peso de la población con estudios primarios ha ido reduciéndose en este periodo. Por el contrario, la población que cuenta con estudios medios y con estudios superiores ha ido incrementándose de forma continua desde el año 1991. En concreto, el porcentaje de población que dispone de estudios medios aumenta de un 42,27% en 1991 a un 53,98% en 2001 y al 59,75% en 2011. En el caso de la población con estudios superiores, ésta pasa de un 7,11% en 1991 al 9,62% en 2001 y al 15,68% en 2011. En definitiva, en las últimas décadas el nivel de estudios de la población ha ido incrementándose y es muy elevado el peso de la población que cuenta con estudios medios y superiores (75,43%).

	Analfabetos y Sin estudios (%)	Primer grado (%)	Segundo Grado (%)	Tercer Grado (%)
1991	17,45	33,17	42,27	7,11
2001	11,61	24,80	53,98	9,62
2011	8,94	15,63	59,75	15,68

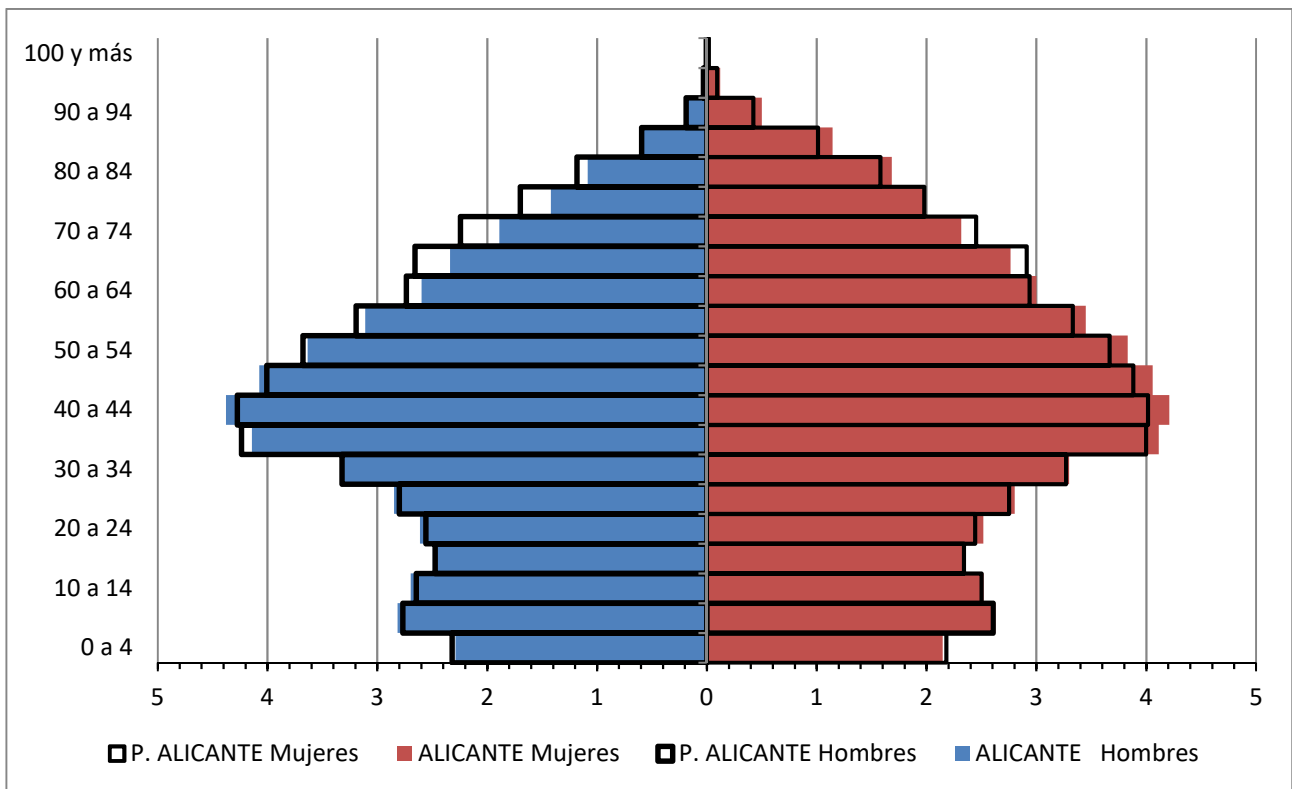
Tabla 16. Población 16 y más años según nivel de estudios (grados) 1991, 2001,2011 (Provincia de Alicante). Fuente: INE – Censo de Población y Vivienda 1991,2001, 2011.

La población de la comarca de L'Alacantí presenta niveles de instrucción por encima del promedio provincial y regional. Así, el 7,4% de los habitantes de la comarca no tiene estudios y el 22,1% tiene estudios superiores, por un 9,5% y un 15,7% respectivamente, en el ámbito provincial, y un 8,8% y un 18,8% en el ámbito de la comunidad autónoma. Por municipios, se observa que algunos de pequeña dimensión, con población de edad avanzada y sin presencia significativa de residentes europeos, tienen unos porcentajes de población sin estudios elevados. En concreto, en Agost, Torremanzanas y Jijona los porcentajes de personas sin estudios o analfabetas superan significativamente los valores a nivel comarcal, provincial y regional. Por el contrario, los municipios con notables proporciones de habitantes con estudios de tercer grado son San Juan, Alicante y Aigües (tabla 17). Por lo que acontece dentro de la capital de la comarca, en Alicante se observan distritos censales que destacan con respecto al nivel educativo que presentan. Entre la población con menor nivel educativo destacan dos distritos censales por situarse muy por encima de la media

para el conjunto de la ciudad, estos distritos son el número 5 y el 7 (14,13% y 11,23%). Los citados distritos censales los componen barrios como Ciudad de Asís o Virgen del Remedio que se sitúan alejados del centro de la ciudad y los cuales fueron creados para la clase trabajadora que emigró del campo a las ciudades en los años 60, y en la actualidad los siguen ocupando población con nivel de renta inferiores a la media. En el otro extremo por encima de la media en el porcentaje de población con nivel de estudio de tercer grado o lo que es lo mismo en posesión de una carrera universitaria, destacan los distritos censales número 1 y 4 (44,03% y 32,39%), correspondiendo estas subdivisiones del territorio con los barrios más céntricos de la ciudad y las zonas costeras en las que desde un tiempo a esta parte se ha asentado una clase media-alta profesional.

Municipio	Total	Analfabetos (%)	Sin estudios (%)	Primer grado (%)	Segundo Grado (%)	Tercer Grado (%)
Agost	4.080	2,70	15,81	14,34	56,25	10,78
Aigües	875	0,00	4,00	6,29	66,29	23,43
Alacant/Alicante	275.245	1,34	7,28	11,94	55,92	23,52
Busot	2.655	1,88	3,95	10,73	70,81	12,62
Campello, el	22.040	1,20	5,04	12,27	61,59	19,87
Xixona/Jijona	6.290	1,83	11,84	16,30	59,30	10,65
Mutxamel	18.550	1,94	8,30	11,54	58,27	19,95
Sant Joan d'Alacant	18.095	0,72	5,36	8,93	60,24	24,79
Sant Vicent del Raspeig/San Vicente del Raspeig	44.535	1,55	8,69	11,75	60,72	17,30
Torre de les Maçanes, la/Torremanzanas	680	2,21	10,29	14,71	51,47	20,59
Total L'Alacantí	393.045	1,38	7,41	11,86	57,26	22,09
Alicante	1.550.601	1,84	9,51	15,23	57,74	15,67
Castellón	495.182	1,76	8,31	15,49	58,91	15,53
Valencia	2.134.941	1,53	8,39	14,82	55,39	19,88
Comunidad Valenciana	4.180.724	1,67	8,79	15,05	56,68	17,80

Tabla 17. Población 16 y más años en viviendas familiares en 2011 según nivel de estudios (grados). Fuente: INE – Censo de Población y Vivienda 2011.

Municipio	Total	Analfabetos / Sin estudios	Primer grado	Segundo grado	Tercer grado
Total	275.245	8,62	11,94	55,92	23,52
Distrito 1	19.610	3,98	7,42	44,54	44,03
Distrito 2	29.865	9,62	11,84	54,16	24,38
Distrito 3	43.035	9,31	13,30	61,82	15,58
Distrito 4	57.325	6,65	10,64	50,34	32,39
Distrito 5	25.165	14,13	16,11	56,82	12,91
Distrito 6	41.190	7,65	10,52	59,66	22,18
Distrito 7	27.665	11,23	14,87	61,70	12,20
Distrito 8	31.385	7,80	11,26	56,08	24,85

Tabla 18. % Población 16 y más años en viviendas familiares en 2011 según nivel de estudios (grados). Fuente: INE – Censo de población y Vivienda 2011.

El análisis de la población según nivel de estudios por sexo muestra en la mayoría de los municipios la existencia de un porcentaje superior de mujeres entre el colectivo de analfabetos y sin

estudios (tabla 19). Este mismo fenómeno se advierte al considerar tanto la capital como el conjunto de la comarca, en relación con la provincia y comunidad autónoma. No obstante, no se observan diferencias en los municipios de la comarca. Así, las mujeres presentan menor nivel de instrucción (sin estudios o analfabetos) en los municipios de Agost, San Juan y Jijona. Además, cabe destacar que las mujeres presentan niveles elevados de instrucción (tercer grado) en algunos de los municipios de mayor tamaño como son Alicante, San Vicente del Raspeig, Agost o San Juan. La comarca en su conjunto, para este nivel de instrucción (tercer grado) y este colectivo (mujeres), se situaría ligeramente por debajo de los promedios de la provincia y la región.

Siguiendo esta línea de análisis para el conjunto de los distritos censales que componen la capital de la comarca, Alicante cuenta con una población femenina con menor nivel de instrucción, siendo el rango de proporciones de población femenina analfabeta entre el 64% y más del 82%, destacando los distritos 1 (86,67%) y el distrito 6 (82,72%). Esta brecha entre géneros se reduce en función del incremento del nivel de instrucción de la población. Como se puede observar en la tabla 20 para la población con mayores niveles de instrucción la proporción de mujeres supera a la de hombres en todos los distritos censales de la ciudad de Alicante.

Municipio	Analfabetos		Sin estudios		Primer grado		Segundo grado		Tercer grado	
	hombres (%)	mujeres (%)	hombres (%)	mujeres (%)	hombres (%)	mujeres (%)	hombres (%)	mujeres (%)	hombres (%)	mujeres (%)
Agost	13,64	90,91	47,29	52,71	57,26	41,88	55,12	44,88	39,77	60,23
Alacant/Alicante	26,62	73,38	36,27	63,73	46,82	53,16	50,63	49,36	47,03	52,97
Campello, el	37,74	62,26	39,19	60,81	36,23	63,77	50,57	49,39	56,16	43,84
Xixona/Jijona	17,39	86,96	40,27	60,40	38,54	61,46	51,34	48,66	55,22	44,78
Mutxamel	40,28	59,72	41,23	58,77	59,58	40,65	48,75	51,25	50,95	49,05
Sant Joan d'Alacant	11,54	88,46	37,11	62,89	45,51	54,49	52,25	47,75	46,49	53,51
Sant Vicent del Raspeig/San Vicente del Raspeig	27,54	72,46	41,99	58,01	50,72	49,19	51,65	48,37	46,27	53,73
Total L'Alacantí	27,37	72,81	37,79	62,23	47,14	52,84	50,80	49,20	47,60	52,40
Alicante	31,54	68,46	42,73	57,27	50,41	49,59	51,64	48,36	47,57	52,43
Castellón	33,49	66,51	44,18	55,82	50,83	49,17	52,42	47,58	44,90	55,10
Valencia	31,83	68,17	40,86	59,14	48,22	51,78	52,06	47,94	46,09	53,91
Comunidad Valenciana	31,92	68,08	41,98	58,02	49,36	50,64	51,95	48,05	46,45	53,55

Tabla 19. Población 16 y más años en viviendas familiares en 2011 según nivel de estudios (grados) y sexo. Fuente: INE – Censo de Población y Vivienda 2011.

Municipio	Analfabetos		Sin estudios		Primer grado		Segundo grado		Tercer grado	
	Hombres (%)	mujeres (%)	hombres (%)	mujeres (%)	hombres (%)	mujeres (%)	hombres (%)	mujeres (%)	hombres (%)	mujeres (%)
Total	26,62	73,38	36,27	63,73	46,83	53,17	50,64	49,36	47,03	52,97
Distrito 1	13,33	86,67	42,55	57,45	34,71	65,29	46,45	53,55	45,54	54,46
Distrito 2	29,79	70,21	29,94	70,06	40,45	59,55	51,59	48,41	48,83	51,17
Distrito 3	35,92	64,08	31,42	68,58	43,67	56,33	48,99	51,01	47,99	52,01
Distrito 4	25,45	74,55	39,66	60,34	51,48	48,52	51,41	48,59	48,67	51,33
Distrito 5	20,83	79,17	41,02	58,98	54,93	45,07	51,94	48,06	42,15	57,85
Distrito 6	17,28	82,72	32,85	67,15	48,16	51,84	50,71	49,29	44,91	55,09
Distrito 7	32,58	67,42	38,53	61,47	46,42	53,58	50,35	49,65	42,07	57,93
Distrito 8	29,17	70,83	39,5	60,5	44,84	55,16	52,16	47,84	49,04	50,96

Tabla 20. % Población 16 y más años en viviendas familiares en 2011 según nivel de estudios (grados). Fuente: INE – Censo de población y Vivienda 2011.

Por otra parte, si se analiza la población según estudios por edad también se observa como el colectivo de analfabetos se concentra básicamente en las personas de mayor edad, ocurriendo lo mismo en el caso de la población sin estudios (tabla 21). Esto sucede a nivel inframunicipal (tabla 22), comarcal, provincial y regional. La comarca en su conjunto presenta menor población en edad activa sin estudios o analfabetos, en comparación con los datos provinciales, pero mayor población de este colectivo si comparamos los datos comarcales con los regionales. A ello contribuye la elevada proporción de personas de entre 16 y 64 años que residen en municipios como Muchamiel, Jijona, El Campello o la misma capital provincial, Alicante. Por el contrario, la población con estudios de segundo y tercer grado se concentra fundamentalmente en las personas de menos de 65 años. No obstante, hay municipios donde esta población de mayor edad y con estudios de tercer grado supone más del 20% o un porcentaje próximo al 20% como ocurre en Busot y Aigües. En el análisis inframunicipal destacan por situarse por debajo de la media de las personas analfabetas en edad de trabajar los distritos censales 2, 3, 4 (50%, 44% y 46%). Por otra parte, entre la población que ha alcanzado mayor nivel de cualificación se observa que en el distrito número 1 el 24% de la población son mayores de 65 años.

Municipio	Analfabetos		Sin estudios		Primer grado		Segundo grado		Tercer grado	
	16-64 (%)	65 o más (%)	16-64 (%)	65 o más (%)	16-64 (%)	65 o más (%)	16-64 (%)	65 o más (%)	16-64 (%)	65 o más (%)
Agost	31,82	68,18	20,93	79,07	76,07	23,93	93,68	6,32	100,00	0,00
Aigües			71,43	28,57	54,55	45,45	77,59	22,41	78,05	21,95
Alacant/Alicante	43,11	56,89	28,93	71,07	60,36	39,64	87,90	12,10	89,51	10,49
Busot			47,62	52,38	63,16	36,84	75,80	23,94	74,63	25,37
Campello, el	45,28	54,72	34,23	66,22	57,12	42,88	85,78	14,22	88,81	11,19
Xixona/Jijona	43,48	56,52	22,15	77,85	59,02	40,98	89,68	10,32	99,25	0,75
Mutxamel	54,17	45,83	38,64	61,69	78,74	21,26	90,98	8,97	96,08	3,92
Sant Joan d'Alacant	19,23	80,77	28,35	71,65	61,92	38,08	90,32	9,68	92,98	7,02
Sant Vicent del Raspeig/San Vicente del Raspeig	26,81	72,46	34,50	65,50	71,16	28,75	94,32	5,68	95,59	4,41
Torre de les Maçanes, la/Torremanzanas	0,00	100,00	14,29	85,71	55,00	45,00	80,00	20,00	92,86	7,14
Total L'Alacantí	41,50	59,33	30,10	69,93	62,45	37,54	88,75	11,24	90,53	9,47
Alicante	42,23	57,77	32,98	67,02	68,06	31,94	87,82	12,18	88,90	11,10
Castellón	39,79	60,22	25,62	74,38	63,69	36,31	90,24	9,76	93,08	6,92
Valencia	37,29	62,71	25,16	74,84	60,56	39,44	90,60	9,40	93,04	6,96
Comunidad Valenciana	39,62	60,38	28,35	71,65	63,76	36,24	89,50	10,50	91,69	8,31

Tabla 21. Población 16 y más años en viviendas familiares en 2011 según nivel de estudios (grados) y grupos de edad. Fuente: INE – Censo de Población y Vivienda 2011.

Municipio	Analfabetos		Sin estudios		Primer grado		Segundo grado		Tercer grado	
	16-64 (%)	65 o más (%)	16-64 (%)	65 o más (%)	16-64 (%)	65 o más (%)	16-64 (%)	65 o más (%)	16-64 (%)	65 o más (%)
Total	43,11	56,89	29,93	71,07	60,36	39,64	87,90	12,10	89,51	10,49
Distrito 1	33,33	66,67	35,46	64,56	29,90	70,10	72,14	27,86	75,91	24,09
Distrito 2	50,00	50,00	20,79	79,21	50,35	49,65	82,78	17,22	85,03	14,97
Distrito 3	55,77	44,23	22,67	77,33	57,64	42,36	89,42	10,58	88,67	11,33
Distrito 4	53,61	46,39	32,72	67,28	59,26	40,74	87,49	12,51	93,27	6,73
Distrito 5	38,46	61,54	39,54	60,46	76,35	23,65	92,59	7,41	94,62	5,38
Distrito 6	28,05	81,95	27,55	72,45	67,17	32,83	90,88	9,12	94,80	5,20
Distrito 7	29,55	70,45	22,56	77,44	66,22	33,78	91,36	8,64	91,85	8,15
Distrito 8	33,33	66,67	36,20	63,80	55,59	44,41	87,44	12,56	91,28	8,72

Tabla 22. Población 16 y más años en viviendas familiares en 2011 según nivel de estudios (grados) (%). Fuente: INE – Censo de población y Vivienda 2011.

En cuanto a la población según nivel de estudios y nacionalidad, se observa que el colectivo de extranjeros de la comarca de L'Alacantí no presenta los menores niveles formativos, en relación con otras comarcas alicantinas o al conjunto de extranjeros de la provincia o región (tabla 23). Si atendemos a la escala municipal, los extranjeros sin estudios o analfabetos tienen mayor presencia en Muchamiel, Alicante o Jijona. Centrando el análisis en las subdivisiones censales del municipio de Alicante, en los distritos 3, 4 y 5 los extranjeros residentes en ellos cuentan con proporciones de

población analfabeta o sin estudios por encima de la media de la ciudad. También cabe señalar que en la mayoría de los municipios, el peso que tiene la población extranjera en el total de población con estudios de segundo y tercer grado es inferior a la que se registra de media en la provincia de Alicante y en la Comunidad Valenciana, a excepción del municipio de El Campello, en el que hay un 16,7% de extranjeros con estudios de tercer grado, por un 10,8% y un 13,0% en la provincia de Alicante y en la Comunidad Valenciana, respectivamente.

Municipio	Analfabetos		Sin estudios		Primer grado		Segundo grado		Tercer grado	
	Española (%)	Extranjera (%)	Española (%)	Extranjera (%)	Española (%)	Extranjera (%)	Española (%)	Extranjera (%)	Española (%)	Extranjera (%)
Agost	95,45	4,55	98,45	1,55	91,45	8,55	86,93	13,07	95,45	4,55
Alacant/Alicante	86,76	13,24	90,31	9,69	84,19	15,81	85,16	14,84	89,41	10,59
Campello, el	100,00	0,00	96,40	3,60	77,45	22,55	81,88	18,12	83,33	16,67
Xixona/Jijona	86,96	13,04	93,96	6,04	97,07	2,93	90,88	9,12	97,76	2,24
Mutxamel	72,22	27,78	89,29	10,71	96,26	3,74	87,42	12,58	90,00	10,00
Sant Joan d'Alacant	100,00	0,00	91,75	8,25	89,16	10,84	85,32	14,68	89,52	10,48
Sant Vicent del Raspeig/San Vicente del Raspeig	95,65	4,35	98,58	1,42	94,46	5,54	93,18	6,82	89,49	10,51
Total L'Alacantí	88,08	11,92	91,92	8,08	86,07	13,93	86,16	13,84	89,24	10,76
Alicante	82,18	17,83	88,99	11,01	80,55	19,45	76,25	23,75	79,72	20,28
Castellón	79,73	20,27	92,55	7,43	85,08	14,92	81,45	18,55	89,20	10,80
Valencia	87,37	12,63	93,88	6,12	90,77	9,23	88,04	11,96	90,79	9,21
Comunidad Valenciana	84,29	15,71	91,77	8,23	86,24	13,76	82,77	17,23	87,01	12,99

Tabla 23. Población 16 y más años en viviendas familiares en 2011 según nivel de estudios (grados). Porcentajes según nacionalidad. Fuente: INE – Censo de Población y Vivienda 2011.

Municipio	Analfabetos		Sin estudios		Primer grado		Segundo grado		Tercer grado	
	Española (%)	Extranjera (%)	Española (%)	Extranjera (%)	Española (%)	Extranjera (%)	Española (%)	Extranjera (%)	Española (%)	Extranjera (%)
Total	86,76	13,24	90,34	9,66	84,19	15,81	85,16	14,84	89,41	10,59
Distrito 1	100,00	0,00	92,20	7,80	88,36	11,64	86,26	13,74	93,23	6,77
Distrito 2	93,55	6,45	92,74	7,26	80,34	19,66	79,66	20,34	89,70	10,30
Distrito 3	75,96	24,04	89,67	10,33	88,12	11,88	81,66	18,34	87,33	12,67
Distrito 4	77,71	22,29	88,42	11,58	81,56	18,44	84,20	15,80	87,85	12,15
Distrito 5	79,02	20,98	81,55	18,45	72,50	27,50	80,43	19,57	80,31	19,69
Distrito 6	100,00	0,00	96,34	3,66	88,02	11,98	89,15	10,85	93,60	6,40
Distrito 7	100,00	0,00	94,55	5,45	87,24	12,76	87,38	12,62	84,15	15,85
Distrito 8	100,00	0,00	89,59	10,41	89,67	10,33	92,61	7,39	91,60	8,40

Tabla 24. Población 16 y más años en viviendas familiares en 2011 según nivel de estudios y la nacionalidad (%). Fuente: INE – Censo de población y Vivienda 2011.

Como se avanzaba en apartados anteriores, los municipios de la comarca presentan un envejecimiento de la población. La composición de la población por grupos de edad muestra como en todos los municipios, salvo en Busot, la población de menos de 16 años supone un porcentaje bajo sobre el total de la población, y también en relación con los datos que se desprenden a nivel provincial, regional (tabla 25) e inframunicipal-Alicante (tabla 26). Además, los porcentajes de población de 65 o más años en todos los municipios de L'Alacantí (salvo en Busot) son muy elevados, y notablemente superiores a los de la provincia de Alicante o a los de la Comunidad Valenciana. Como ya se viene señalando, se observan las singularidades presentes dentro del municipio de Alicante; con respecto a las proporciones más bajas de población menor de 16 años se observa al distrito 1, el cual engloba buena parte de la población asentada en el centro tradicional de la ciudad, a su vez. Este mismo distrito censal (1) es el que recoge un mayor envejecimiento de la población siendo más del 28% de los registrados mayores de 65 años.

Municipio	Total	Menos de 16 (%)	De 16-64 (%)	65 o más (%)
Agost	4.729	14,40	66,10	19,50
Aigües	921	10,27	64,60	25,13
Alacant/Alicante	330.525	13,24	65,26	21,50
Busot	2.975	17,86	67,65	14,49
Campello, el	27.384	8,13	48,49	43,38
Xixona/Jijona	7.057	8,14	63,35	28,51
Mutxamel	24.487	7,73	57,73	34,54
Sant Joan d'Alacant	22.897	14,47	65,32	20,21
Sant Vicent del Raspeig/San Vicente del Raspeig	56.715	10,03	65,66	24,31
Torre de les Maçanes, la/Torremanzanas	727	12,43	62,01	25,56
Total L'Alacantí	478.417	18,49	66,53	14,98
Alicante	1.844.750	15,95	66,34	17,72
Castellón	592.175	16,38	67,15	16,47
Valencia	2.553.415	16,39	67,17	16,45
Comunidad Valenciana	4.990.345	16,22	66,86	16,92

Tabla 25. Población según grupos de edad. Fuente: INE – Censo de Población y Vivienda 2011.

Por otra parte, si se analiza la composición de la población según el tipo de núcleo familiar, se observa que en los municipios de reducida dimensión y con porcentajes elevados de población de edad avanzada predominan de forma clara las parejas sin hijos o la no existencia de núcleo familiar. Este es el caso de municipios como Aigües, Busot, Torremanzanas o El Campello (tabla 27). En estos municipios las parejas sin hijos representan un porcentaje muy superior al que se registra de media en L'Alacantí (19,0%).

Municipio	Total	Menos de 16 (%)	De 16-64 (%)	65 o más (%)
Total	328.100	16,11	67,19	16,70
Distrito 1	21.495	8,77	63,11	28,10
Distrito 2	33.785	11,60	65,41	23,00
Distrito 3	52.810	18,51	64,60	16,90
Distrito 4	70.100	18,22	67,90	13,88
Distrito 5	30.245	16,80	68,80	14,40
Distrito 6	50.085	17,76	69,43	12,82
Distrito 7	31.880	13,22	69,48	17,30
Distrito 8	37.695	16,75	67,26	16,00

Tabla 26. Población según grupos de edad. Fuente: INE – Censo de Población y Vivienda 2011.

En el análisis municipal pormenorizado que se realiza para la ciudad de Alicante con respecto a las formas de convivencia y la distribución por grandes grupos de edad. Se observa que en el distrito 1, el cual contaba con mayores proporciones de personas mayores de 65 años, es a su vez en el que mayor número de veces se repite las formas de convivencia de pareja sin hijos o la no existencia de núcleo familiar, así como también de familias monoparentales.

	Total	Pareja sin hijos (%)	Pareja con hijos (%)	Padre con hijos (%)	Madre con hijos (%)	No existe núcleo (%)
Agost	4.750	14,53	64,42	1,89	5,89	13,37
Aigües	1.050	30,95	50,00	5,24	2,38	11,90
Alacant/Alicante	328.100	18,53	53,13	1,99	10,41	15,93
Busot	3.125	33,12	47,68	3,84	4,96	10,40
Campello, el	26.370	26,89	48,05	1,65	8,30	15,13
Xixona/Jijona	7.285	18,05	56,76	2,20	8,44	14,55
Mutxamel	23.080	17,66	64,64	1,32	6,98	9,40
Sant Joan d'Alacant	22.015	17,69	57,30	2,45	8,56	14,01
Sant Vicent del Raspeig/San Vicente del Raspeig	54.630	18,22	58,31	2,60	8,87	12,00
Torre de les Maçanes, la/Torremanzanas	740	26,35	46,62	4,05	5,41	17,57
Total L'Alacantí	471.145	18,97	54,33	2,06	9,72	14,93
Alicante	1.550.600	25,62	47,28	2,05	7,89	17,15
Castellón	495.180	24,14	49,91	2,00	7,38	16,56
Valencia	2.134.940	22,32	49,93	2,42	8,38	16,95
Comunidad Valenciana	4.180.725	23,76	48,95	2,23	8,08	16,98

Tabla 27. Población en núcleos según tipo de núcleo. Fuente: INE – Censo de Población y Vivienda 2011.

Municipio	Total	Pareja sin hijos	Pareja con hijos	Padre con hijos	Madre con hijos	No existe núcleo
Total	328.100	18,53	53,13	1,99	10,41	15,93
Distrito 1	21.495	23,10	39,20	2,42	13,00	22,28
Distrito 2	33.785	21,77	45,18	1,72	11,96	19,37
Distrito 3	52.810	18,01	53,35	1,71	10,72	16,22
Distrito 4	70.100	18,22	56,10	2,61	8,47	14,60
Distrito 5	30.245	16,52	53,99	2,15	11,19	16,17
Distrito 6	50.085	17,73	57,84	1,78	10,06	12,59
Distrito 7	31.880	17,79	50,50	1,27	12,06	18,38
Distrito 8	37.695	17,63	57,69	2,03	9,17	13,49

Tabla 28. Población en núcleos según tipo de núcleo. Fuente: INE – Censo de población y Vivienda 2011.

Un dato para destacar es que en el año 2015 se han producido en la comarca de L'Alacantí un total de 4.200 nacimientos, registrándose en el municipio de Alicante la cifra más elevada. El total de nacimientos en la comarca supone el 26,4% del total registrado en la provincia de Alicante y el 9,7% del total de la Comunidad Valenciana, porcentajes que son elevados con relación a otras comarcas e incluso otras provincias. Cabe destacar como en Alicante se concentra el 67,3% del total de nacimientos registrados en la comarca en dicho año (tabla 29). En segundo lugar se sitúa por cifra de nacimientos San Vicente del Raspeig, con el 13,6% del total de nacimientos de la comarca. Hay 4 municipios, del total de 10 de la comarca, en los que este porcentaje no alcanza el 1% y que se corresponden con los municipios del interior de la comarca y de población reducida y de edad avanzada (Agost, Aigües, Busot y Torremanzanas). También cabe advertir que el número de nacimientos varones supera al de mujeres en el conjunto de la comarca. En concreto, en 2015 del total de nacimientos registrados en L'Alacantí un 51,3% corresponde a varones, mientras que las mujeres suponen el 48,7% restante.

Municipio	Total 2015	%/total	Hombres	%	Mujeres	%
Agost	37	0,88	21	56,76	16	43,24
Aigües	2	0,05	1	50,00	1	50,00
Alacant/Alicante	2.828	67,33	1.434	50,71	1.394	49,29
Busot	21	0,50	9	42,86	12	57,14
Campello, el	213	5,07	104	48,83	109	51,17
Xixona/Jijona	59	1,40	33	55,93	26	44,07
Mutxamel	244	5,81	127	52,05	117	47,95
Sant Joan d'Alacant	222	5,29	122	54,95	100	45,05
Sant Vicent del Raspeig/San Vicente del Raspeig	571	13,60	304	53,24	267	46,76
Torre de les Maçanes, la/Torremanzanas	3	0,07	0	0,00	3	100,00
Total L'Alacantí	4.200	100,00	2.155	51,31	2.045	48,69
Alicante	15.904		8.276	52,04	7.628	47,96
Castellón	5.098		2.603	51,06	2.495	48,94
Valencia	22.448		11.533	51,38	10.915	48,62
Comunidad Valenciana	43.450		22.412	51,58	21.038	48,42

Tabla 29. Nacidos vivos según municipio de residencia de la madre. Fuente: Portal Estadístic de la Generalitat Valenciana – Banc de Dades Territorial.

Por otra parte, las cifras de defunciones en 2015 muestran un total de 4.007 personas fallecidas en dicho año, lo que supone hasta el 25,3% del total de personas fallecidas en la provincia de Alicante y el 9,0% del total de la Comunidad Valenciana. Destaca como en el municipio de Alicante se contabiliza una cifra elevada, el 69,9% del total de defunciones de la comarca. A continuación se sitúa San Vicente del Raspeig con un 9,7%. Estos son los municipios con mayor población en L'Alacantí y, por tanto, absorben los mayores porcentajes de defunciones del total de la comarca, así como de nacimientos. Se observa, por otra parte, como los municipios más pequeños y con población de mayor edad, señalados anteriormente, son los que muestran los mayores porcentajes en defunciones sobre el total de población del municipio. En concreto, destacan Torremanzanas, Jijona, Aigües y Busot (tabla 30). Por último, también se observa que es similar el número de varones y mujeres fallecidas en la comarca de L'Alacantí.

Municipio	Total	%/total	%/población total municipio	Hombres	%	Mujeres	%
Agost	39	0,97	0,82	25	64,10	14	35,90
Aigües	10	0,25	1,09	6	60,00	4	40,00
Alacant/Alicante	2.803	69,95	0,85	1.401	49,98	1.402	50,02
Busot	32	0,80	1,08	19	59,38	13	40,63
Campello, el	245	6,11	0,89	136	55,51	109	44,49
Xixona/Jijona	83	2,07	1,18	46	55,42	37	44,58
Mutxamel	182	4,54	0,74	98	53,85	84	46,15
Sant Joan d'Alacant	212	5,29	0,93	107	50,47	105	49,53
Sant Vicent del Raspeig/San Vicente del Raspeig	388	9,68	0,68	189	48,71	199	51,29
Torre de les Maçanes, la/Torremanzanas	13	0,32	1,79	7	53,85	6	46,15
Total L'Alacantí	4.007	100,00	0,84	2.034	50,76	1.973	49,24
Alicante	15.853			8.311	52,43	7.542	47,57
Castellón	5.382			2.761	51,30	2.621	48,70
Valencia	23.116			11.683	50,54	11.433	49,46
Comunidad Valenciana	44.351			22.755	51,31	21.596	48,69

Tabla 30. Defunciones según municipio de residencia. (1991-2015). Fuente: Portal Estadístico de la Generalitat Valenciana – Banc de Dades Territorial.

Dada la falta de información inframunicipal en referencia a los nacimientos y defunciones acontecidas en la ciudad de Alicante, se ha incluido el gráfico 11, el cual muestra la evolución de estos fenómenos naturales en la última década. El gráfico indicado muestra como el número de nacimientos ha decrecido considerablemente desde el año 2008, hasta llevar a igualarse con el número de defunciones en los últimos años registrados. La evolución de las defunciones ha sido diferente los decesos han aumentado de manera poco significativa. Estos datos revelan una falta de reemplazo generacional, dado que apenas nacen más personas de las que fallecen.



Gráfico 11. Evolución de nacimientos y defunciones de la Ciudad de Alicante. 2006-2016. Fuente: INE (Padrón Municipal). Portal Estadístico de la Generalitat Valenciana – Banc de Dades Territorial.

Por lo que respecta a la densidad de población, en 2016 L'Alacantí registra una cifra de 713,27 hab/km², cifra muy superior a la de la provincia de Alicante y a la de la Comunidad Valenciana. La provincia de Alicante tiene una densidad de población en el año 2016 de 315,73 hab/km², mientras que la Comunidad Valenciana su densidad de población es de 213,29 hab/km².

Por lo que respecta a los municipios de la comarca, destaca como el municipio de San Juan es el que registra, en 2016, una mayor densidad de población con 2.375,51 hab/km² (tabla 31). Alicante, San Vicente del Raspeig, Muchamiel y El Campello también tiene una elevada densidad de población, con cifras de 1.642,23 hab/km², 1.398,61 hab/km², 513,86 hab/km² y 495,48 hab/km² respectivamente. Son municipios costeros o próximos a la costa o con un campus universitario de notables dimensiones, como es el caso de San Vicente del Raspeig. Con todo, se observa de forma clara que la mayoría de los municipios de esta comarca tienen una densidad de población elevada. Los municipios del interior presentan densidades de población muy reducidos (mapa 14). En estas poblaciones, la concentración relativa de la población es muy inferior a la observada de media en la comarca y en la provincia, mostrando tal y como se ha señalado anteriormente una pérdida de población y la existencia de una población muy envejecida.

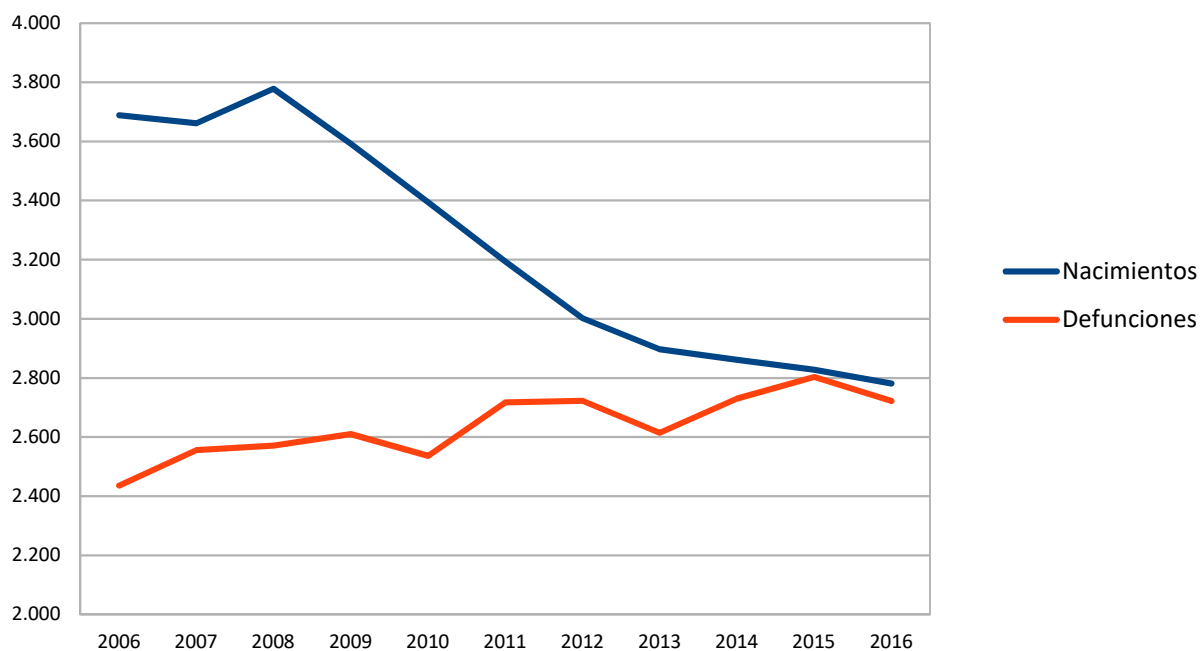
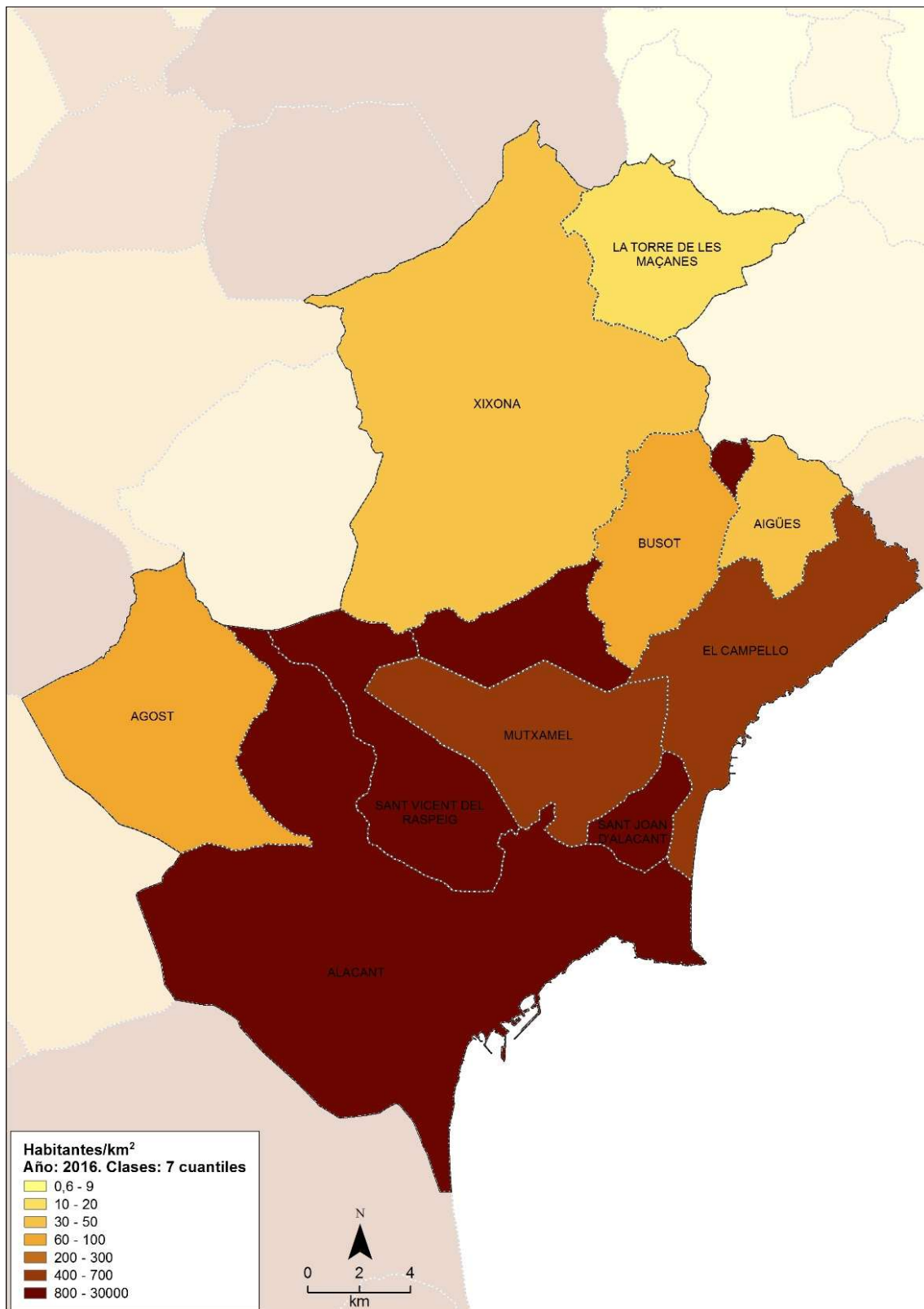

Mapa 14. Habitantes por km² en los municipios de la comarca de L'Alacantí.

Por otra parte, se observa que municipios como Muchamiel, San Vicente del Raspeig, Busot, El Campello o San han experimentado importantes aumentos en su densidad de población entre el año 2005 y el 2016, debido al incremento de población registrado en estos municipios,

especialmente debido al saldo positivo migratorio. Por el contrario, se observa como Jijona muestra una elevada tasa de reducción en la densidad de población en ese periodo. Alicante, por su parte, ve aumentada su densidad poblacional en este periodo, aunque a un ritmo menor que el observado en el conjunto de la comarca (tabla 31).

Si se atiende a la concentración de la población por distritos censales, el distrito 2 es el que cuenta con una mayor densidad de población, con más de 23.400 habitantes por km², seguido de los distritos 3 y 5. Estos datos están muy por encima de la media del municipio que se sitúan por encima de los 1.500 habitantes por kilómetro cuadrado. Todos los distritos, excepto los que el número 4 y 8 (cuentan con gran superficie de terreno no urbanizado), cuentan con una concentración de la población muy elevada característica del desarrollo urbano en el que predominan los edificios de viviendas en los que no se le da prioridad a las zonas verdes o ajardinadas.

Municipio	Densidad de Población 2005	Densidad de Población 2010	Densidad de Población 2016	Variación densidad de población 2005/2016
Agost	69,05	72,30	70,97	2,78
Aigües	43,36	58,68	49,86	14,98
Alacant/Alicante	1586,86	1661,57	1642,23	3,49
Busot	71,54	96,24	87,91	22,88
Campello, el	427,74	487,46	495,48	15,84
Xixona/Jijona	45,76	45,23	43,09	-5,83
Mutxamel	387,21	484,04	513,86	32,71
Sant Joan d'Alacant	2044,97	2296,77	2375,51	16,16
Sant Vicent del Raspeig/San Vicente del Raspeig	1135,22	1333,83	1398,61	23,20
Torre de les Maçanes, la/Torremanzanas	19,93	21,60	19,93	0,00
L'Alacantí	661,06	712,65	713,27	7,90

Tabla 31. Densidad de población 2005, 2010 y 2016. Habitantes/km². Fuente: Portal Estadístic de la Generalitat Valenciana – Banc de Dades Territorial.

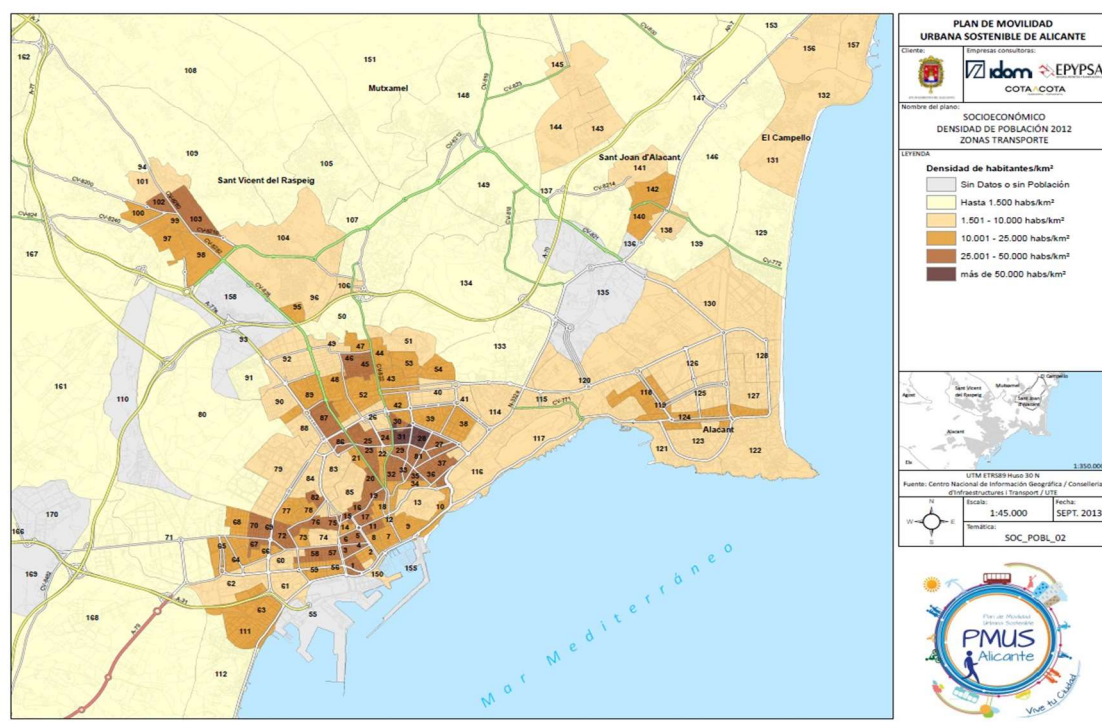

Mapa 15. Habitantes por km² en Alicante y su entorno (análisis inframunicipal).

Municipio TOTAL	Total	Densidad población 2008
Total	328.100	1.648,30
Distrito 1	21.495	12.487,90
Distrito 2	33.785	23.411,10
Distrito 3	52.810	17.317,50
Distrito 4	70.100	1.344,30
Distrito 5	30.245	17.892,70
Distrito 6	50.085	4.108,80
Distrito 7	31.880	5.631,50
Distrito 8	37.695	312,30

Tabla 32. Densidad: Número de habitantes por Km². Fuente: INE. Estudio "Indicadores Sociodemográficos por distritos de los municipios de más de 50.000 habitantes"

En seis de los diez municipios de L'Alacantí el crecimiento vegetativo es negativo, consecuencia de un mayor número de fallecimientos que de nacimientos (tabla 33). En el conjunto de la comarca en el año 2015 el número de nacimientos ascendió a 4200, mientras que los fallecimientos fueron de 4007, lo que supone un saldo positivo de 193. Destaca el saldo positivo de San Vicente del Raspeig (183). Otros municipios que presentan saldos positivos reducidos son los de Muchamiel, Alicante y San Juan, mientras que el resto de los municipios experimenta reducciones. En los municipios de la comarca en lo que se registra una evolución positiva en la población, ésta es debida fundamentalmente a los saldos migratorios (salvo en San Vicente del Raspeig), ya que la contribución del saldo vegetativo es nula o reducida. Alicante registra un mínimo crecimiento vegetativo (25).

Municipio	Crecimiento Vegetativo	Crecimiento Vegetativo Hombres	Crecimiento Vegetativo Mujeres
Agost	-2	-4	2
Aigües	-8	-5	-3
Alacant/Alicante	25	33	-8
Busot	-11	-10	-1
Campello, el	-32	-32	0
Xixona/Jijona	-24	-13	-11
Mutxamel	62	29	33
Sant Joan d'Alacant	10	15	-5
Sant Vicent del Raspeig/San Vicente del Raspeig	183	115	68
Torre de les Maçanes, la/Torremanzanas	-10	-7	-3
L'Alacantí	193	121	72

Tabla 33. Crecimiento vegetativo. 2015. Fuente: Portal Estadístic de la Generalitat Valenciana – Banc de Dades Territorial.

Si se atiende a la evolución de crecimiento vegetativo para la ciudad de Alicante se concluye que en la última década el crecimiento se ha mantenido en números positivos, en cambio, su evolución ha sido decreciente (gráfico 12).



Gráfico 12. Crecimiento vegetativo de la ciudad de Alicante. Fuente gráfico. Ficha municipal. Actualización 2017. Municipio Alicante. Portal Estadístic de la Generalitat Valenciana – Banc de Dades Territorial.

A continuación, se muestran la evolución correspondiente a los índices de niñez, juventud, vejez, dependencia y envejecimiento entre el año 2005 y el 2016 en los municipios de la comarca de L'Alacantí. En primer lugar, destacar que en el conjunto de la comarca han aumentado, durante el periodo analizado, los índices de vejez, dependencia y envejecimiento, mientras que han disminuido los de niñez y juventud. Es una evidencia más del progresivo envejecimiento de la población de la comarca. Estas dinámicas poblacionales son observables también entre los distritos censales que componen la capital de la comarca. Por lo que respecta al índice de niñez, que muestra la población de 0 a 14 años respecto al total de la población, cabe destacar como en aquellos municipios en los que en 2005 este índice ya era bajo, todavía se ha ido reduciendo en 2010 y 2016. Así, Torremanzanas presenta un índice en 2016 de 6,6, y los municipios de Aigües, Busot y Jijona, por debajo de 14 (tabla 34). En 2016 los índices de niñez más elevados se encuentran en los municipios de Muchamiel, San Vicente y San Juan, con índices cercanos o superiores a 17. Este índice de niñez al igual que su evolución es dispar entre los distritos censales de Alicante, ya que si para el conjunto y más de la mitad de los distritos la evolución ha sido discretamente positiva, existen casos como en el distrito 1, que aun habiendo incrementado su índice de niñez sigue estando muy por debajo de la media del municipio, la comarca o la región (tabla 35).

El índice de juventud, que recoge el porcentaje de población entre 15 y 29 años sobre la población total, experimenta reducciones todavía más notables en todos los municipios de la comarca. Por el contrario, tanto el índice de vejez, como el de dependencia y el de envejecimiento muestran una evolución ascendente entre 2005 y 2016 en todos los municipios. Cabe destacar que municipios como Torremanzanas o Busot tienen índices de vejez elevados (28,7 y 24,2 respectivamente), lo que supone un ritmo elevado de envejecimiento de la población y muy superior al promedio comarcal. Esta misma situación de elevado ritmo de envejecimiento acontece en el distrito 1 y 2 de la ciudad de Alicante, en los que en el año 2016 existía un índice de vejez del 30,33 y 24,80 respectivamente.

En cualquier caso, se observa como en los últimos años se ha producido un envejecimiento en la población de la mayoría de los municipios de L'Alacantí, ya que el índice de vejez se ha ido incrementando, mientras los de niñez y juventud se reducen en muchos de los municipios.

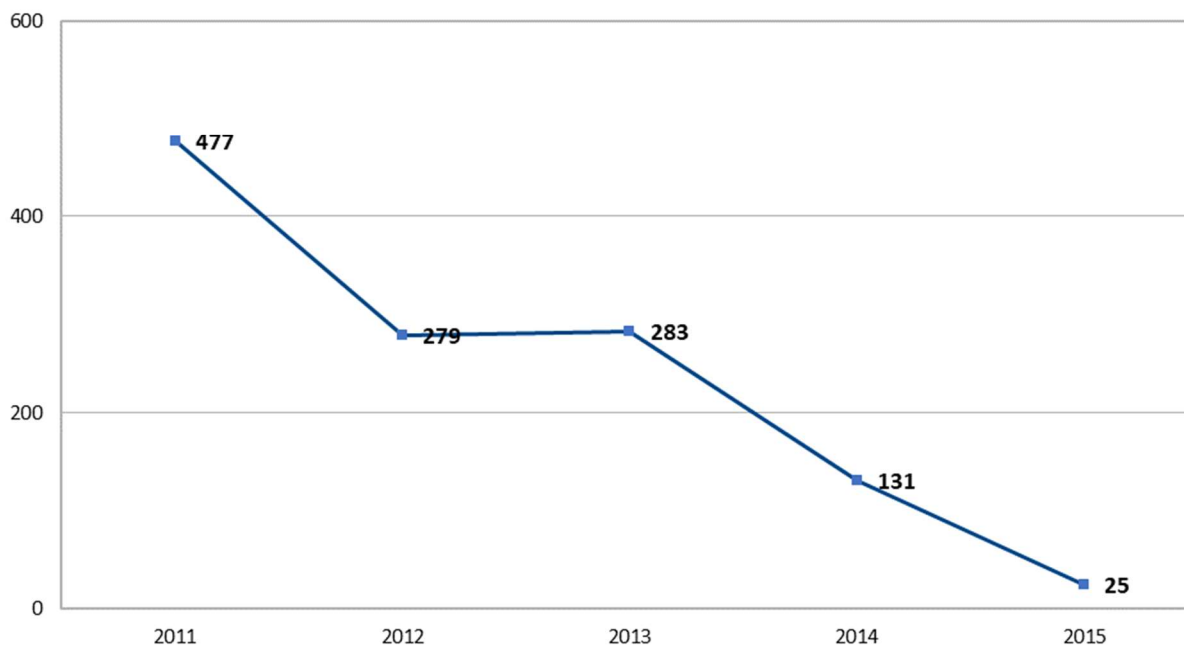
	Índice de niñez			Índice de juventud			Índice de vejez			Índice de dependencia			Índice de envejecimiento		
	2005	2010	2016	2005	2010	2016	2005	2010	2016	2005	2010	2016	2005	2010	2016
Municipio	2005	2010	2016	2005	2010	2016	2005	2010	2016	2005	2010	2016	2005	2010	2016
Agost	15,50	15,11	14,40	20,19	17,66	15,86	17,06	17,48	19,50	32,56	32,59	33,90	1,10	1,16	1,35
Aigües	15,23	15,41	13,25	13,86	12,55	12,92	16,60	18,08	21,50	31,84	33,49	34,74	1,09	1,17	1,62
Alacant/Alicante	14,59	15,04	15,10	21,41	18,20	15,60	15,67	16,22	18,09	30,26	31,25	33,19	1,07	1,08	1,20
Busot	15,41	14,92	13,41	15,45	12,59	14,25	14,95	18,88	24,17	30,36	33,80	37,58	0,97	1,27	1,80
Campello, el	16,23	15,15	14,93	18,24	16,04	14,38	14,42	17,38	19,47	30,65	32,53	34,40	0,89	1,15	1,30
Xixona/Jijona	13,41	13,61	13,25	19,46	17,19	15,86	20,62	20,91	21,72	34,03	34,52	34,97	1,54	1,54	1,64
Mutxamel	17,56	17,94	17,56	21,42	17,71	15,97	11,65	11,78	13,42	29,21	29,72	30,98	0,66	0,66	0,76
Sant Joan d'Alacant	16,41	16,68	16,39	20,89	17,39	15,42	13,78	14,12	16,41	30,19	30,80	32,80	0,84	0,85	1,00
Sant Vicent del Raspeig/San Vicente del Raspeig	17,23	17,19	17,64	23,48	19,81	16,10	10,94	11,36	13,35	28,17	28,54	31,00	0,64	0,66	0,76
Torre de les Maçanes, la/Torremanzanas	11,69	9,90	6,60	14,44	15,23	13,20	27,37	26,27	28,75	39,06	36,17	35,35	2,34	2,65	4,35
L'Alacantí (Promedio)	15,33	15,10	14,25	18,88	16,44	14,96	16,31	17,25	19,64	31,63	32,34	33,89	1,11	1,22	1,58

Tabla 34. Indicadores de estructura poblacional: índice de niñez -0 a 14-, índice de juventud -15 a 29-, índice de vejez -65 y más años-, índice de dependencia -0 a 14 y 65 y más. Fuente: Portal Estadístico de la Generalitat Valenciana – Banc de Dades Territorial.

Municipio TOTAL	Índice de niñez			Índice de juventud			Índice de vejez			Índice de dependencia			Índice de envejecimiento		
	2005	2010	2016	2005	2010	2016	2005	2010	2016	2005	2010	2016	2005	2010	2016
Distrito 1	7,30	8,50	8,27	15,80	16,67	13,52	24,37	25,79	30,33	31,67	34,29	38,60	0,30	0,33	0,27
Distrito 2	13,55	10,97	11,12	25,14	17,70	14,75	19,35	22,18	24,80	32,90	33,14	35,92	0,70	0,49	0,45
Distrito 3	14,34	15,55	15,67	21,33	17,45	14,97	16,88	16,65	18,67	31,22	32,20	34,34	0,85	0,93	0,84
Distrito 4	17,79	18,57	18,49	20,52	17,91	15,58	12,20	12,59	15,03	29,99	31,16	33,52	1,46	1,48	1,23
Distrito 5	15,09	15,40	15,83	22,88	20,12	15,98	14,33	14,79	17,40	29,42	30,19	33,23	1,05	1,04	0,91
Distrito 6	16,22	16,14	15,81	22,51	19,16	16,66	12,45	12,81	15,13	28,67	28,95	30,94	1,30	1,26	1,04
Distrito 7	14,06	13,29	12,63	22,42	19,23	15,98	16,38	17,91	21,04	30,44	31,20	33,68	0,86	0,74	0,60
Distrito 8	14,75	15,16	14,90	21,61	17,46	15,21	13,80	15,20	18,38	28,55	30,35	33,28	1,07	1,00	0,81

Tabla 35. Indicadores de estructura poblacional: índice de niñez -0 a 14-, índice de juventud -15 a 29-, índice de vejez -65 y más años-, índice de dependencia -0 a 14 y 65 y más.

A continuación, se muestran los datos de la tasa de dependencia, calculada como el porcentaje entre la población de menos de 16 años y mayor de 64 años sobre la población de 16 a 64 años. Por tanto, esta tasa, que establece la relación entre la población económicamente dependiente y la población potencialmente activa, presupone que las personas en edad de trabajar son aquellas comprendidas entre 16 y 64 años y el resto depende de estas, por lo que cuanto menor sea esta ratio, más fácilmente se podrá mantener un estado de bienestar debido a una mayor capacidad de generación de riqueza. Si se observan los datos de esta tasa en los municipios de la comarca de L'Alacantí, se observan valores muy elevados en los municipios señalados anteriormente por tener índices de envejecimiento elevados. En concreto, los mayores valores se registran de nuevo en

Busot, Jijona, Aigües y Torremanzanas (tabla 36). Las cifras más bajas de esta tasa se obtienen en San Vicente, Muchamiel, San Juan y Alicante (con un incremento en los años analizados).

Municipio	2005	2010	2016
Agost	50,90	50,50	54,20
Aigües	47,50	51,80	55,30
Alacant/Alicante	45,60	47,50	51,90
Busot	45,10	53,00	63,70
Campello, el	46,30	50,60	55,00
Xixona/Jijona	54,30	54,80	56,00
Mutxamel	43,70	44,60	47,60
Sant Joan d'Alacant	45,20	46,80	51,20
Sant Vicent del Raspeig/San Vicente del Raspeig	41,50	41,80	47,20
Torre de les Maçanes, la/Torremanzanas	65,20	57,60	56,30
L'Alacantí (Promedios)	48,53	49,90	53,84

Tabla 36. Tasa de dependencia. Fuente: Portal Estadístic de la Generalitat Valenciana – Banc de Dades Territorial.

Los valores que se observan en la tasa de dependencia de población mayor de 64 años (que muestra el porcentaje que supone la población de 64 años o más respecto a la población potencialmente activa) son muy elevados en los municipios de Torremanzanas (44,9%) y Busot (39,6%) (tabla 37-a), similares a los que se dan en los distritos 1 y 2 de la ciudad de Alicante (tabla 37-b). También se registran porcentajes elevados en Aigües y Jijona. Aquellos municipios que presentan los valores más bajos en la tasa de dependencia de población mayor de 64 años son aquellos que presentan los valores más elevados en la tasa de dependencia de población menor de 16 años (San Vicente, Muchamiel, San Juan y Alicante). Estos municipios son los que aportan más nacimientos en relación con su población municipal entre los años 2005 y 2016 y, por lo tanto, la tasa de dependencia se encuentra condicionada por la población menor de 16 años. En cualquier caso, la evolución de esta tasa desde 2005 hasta 2016 muestra en general el aumento del peso del grupo de mayores de 64 años como consecuencia del envejecimiento de la población y del incremento de esperanza de vida, haciendo que el índice de dependencia se incremente. Tal y como se ha venido señalando anteriormente, en general los municipios de la comarca registran descensos de la tasa de natalidad y aumentos de la población de mayor edad. Por tanto, la tasa de dependencia es preocupante no solo por su incremento global, sino principalmente por su desplazamiento

cualitativo hacia un mayor peso en la dependencia de personas mayores de 64 años, provocada por la reducción de la tasa de natalidad e incremento de la esperanza de vida.

Municipio	Tasa de dependencia de población <16 años			Tasa de dependencia de población >64 años		
	2005	2010	2016	2005	2010	2016
Agost	25,10	24,20	24,20	25,70	26,30	30,10
Aigües	23,00	24,40	21,90	24,50	27,50	33,40
Alacant/Alicante	22,80	23,60	24,50	22,80	23,90	27,50
Busot	23,40	24,10	24,20	21,70	28,90	39,60
Campello, el	25,20	24,40	24,80	21,10	26,20	30,20
Xixona/Jijona	22,50	22,40	22,10	31,80	32,40	33,90
Mutxamel	27,00	27,60	27,80	16,70	17,00	19,80
Sant Joan d'Alacant	25,20	26,10	26,40	20,00	20,70	24,80
Sant Vicent del Raspeig/San Vicente del Raspeig	26,00	25,70	27,60	15,50	16,10	19,70
Torre de les Maçanes, la/Torremanzanas	20,00	16,20	11,40	45,20	41,40	44,90
L'Alacantí (Promedio)	24,02	23,87	23,49	24,50	26,04	30,39

Tabla 37-a. Tasa de dependencia de la población menor 16 años y Tasa de dependencia de la población mayor de 64 años. Fuente: Portal Estadístico de la Generalitat Valenciana – Banc de Dades Territorial.

	Tasa de dependencia de población <16 años			Tasa de dependencia de población >64 años		
	2005	2010	2016	2005	2010	2016
Distrito 1	13,58	12,94	17,17	32,55	39,26	46,37
Distrito 2	16,28	16,4	17,35	32,39	33,17	36,46
Distrito 3	20,85	22,94	23,86	24,54	24,55	27,26
Distrito 4	25,85	26,98	27,82	17,43	18,28	21,57
Distrito 5	21,39	22,06	23,71	20,3	21,18	25,19
Distrito 6	22,74	22,72	22,89	17,46	18,03	20,96
Distrito 7	20,21	19,32	19,05	23,55	26,03	30,26
Distrito 8	20,65	21,76	22,34	19,31	21,82	26,38

Tabla 37-b. Tasa de dependencia de la población menor 16 años y Tasa de dependencia de la población mayor de 64 años. Fuente: Padrón municipal Ayto. Alicante

Otro indicador que es específico para analizar el envejecimiento demográfico es el índice de longevidad. Este índice permite medir la composición y el grado de supervivencia de la población mayor de 64 años. En concreto, el índice de longevidad se corresponde con el porcentaje que supone la población mayor de 74 años respecto a la población mayor de 64 años. Este índice toma en 2016 valores superiores al 50% en municipios como Torremanzanas, Jijona y Agost, aunque también presentan valores próximos los municipios de mayor población, como San Juan y Alicante (tabla 38-

a). Dentro del conjunto del municipio de Alicante (tabla 38-b) destacan por su alto índice de longevidad los distritos 1, 2 y 3 por encima del 50%, estos datos están relacionados con la esperanza de vida y por tanto con el nivel de calidad de vida. De esta forma el distrito 4, es el que cuenta con el índice de longevidad más bajo de todo el municipio.

Municipio	2005	2010	2016
Agost	48,30	53,10	52,50
Aigües	43,60	37,20	40,90
Alacant/Alicante	47,80	50,30	48,50
Busot	29,00	27,00	30,70
Campello, el	40,30	43,20	44,70
Xixona/Jijona	50,40	54,60	54,80
Mutxamel	44,30	45,00	43,40
Sant Joan d'Alacant	46,70	50,30	49,90
Sant Vicent del Raspeig/San Vicente del Raspeig	44,80	45,40	44,60
Torre de les Maçanes, la/Torremanzanas	49,80	57,50	55,50
L'Alacantí (Promedio)	44,50	46,36	46,55

Tabla 38-a. Índice de longevidad. Fuente: Portal Estadístic de la Generalitat Valenciana – Banc de Dades Territorial.

	2005	2010	2016
Distrito 1	53,52	55,02	51,37
Distrito 2	52,41	53,49	53,54
Distrito 3	46,18	49,54	50,38
Distrito 4	45,10	48,22	44,99
Distrito 5	43,80	47,27	47,28
Distrito 6	46,00	48,94	46,38
Distrito 7	47,54	51,18	49,25
Distrito 8	46,66	48,42	45,95

Tabla 38-b. Índice de longevidad. Fuente: Padrón municipal Ayto. Alicante.

Por otra parte, el índice de maternidad, que se calcula como el porcentaje de la población menor de 5 años respecto a las mujeres en edad fértil (de 15 a 49 años), muestra los valores más elevados en los Sant Joan y Sant Vicent (tabla 39-a). Este índice ha sido calculado también para cada uno de los distritos censales de la ciudad de Alicante, la tabla 39-b muestra estos datos, y se observa la tendencia general es de aumentar en el periodo desde 2005 a 2010 y una tendencia negativa desde 2010 a 2016. Es el distrito 4, el cual mostró los índices de niñez más elevados, los que también cuentan con el índice de maternidad superiores en cada uno de los años estudiados. Cabe señalar que en la mayoría de los municipios de la comarca este índice mostraba un incremento entre los años 2005 y 2010, año a partir del cual, desciende como consecuencia del impacto de la crisis económica en España (tabla 39-a).

Municipio	2005	2010	2016
Agost	18,70	22,30	18,40
Aigües	21,90	22,60	15,00
Alacant/Alicante	18,70	21,00	19,00
Busot	20,50	17,40	17,90
Campello, el	21,80	19,90	17,30
Xixona/Jijona	15,60	21,70	17,90
Mutxamel	21,50	24,00	19,50
Sant Joan d'Alacant	19,70	22,70	19,90
Sant Vicent del Raspeig/San Vicente del Raspeig	22,30	23,00	21,50
Torre de les Maçanes, la/Torremanzanas	11,00	12,00	9,10
L'Alacantí (Promedio)	19,17	20,66	17,55

Tabla 39-a. Índice de maternidad. Fuente: Portal Estadístico de la Generalitat Valenciana – Banc de Dades Territorial.

	2005	2010	2016
Distrito 1	12,31	12,97	12,99
Distrito 2	14,84	16,22	15,15
Distrito 3	19,68	22,80	19,04
Distrito 4	22,52	25,78	21,88
Distrito 5	19,97	21,03	21,22
Distrito 6	19,03	20,04	21,46
Distrito 7	16,97	18,06	16,62
Distrito 8	18,14	21,38	17,96

Tabla 39-b. Índice de maternidad. Fuente: Padrón municipal Ayto. Alicante.

Un indicador muy relevante de la dinámica demográfica es el índice de tendencia. Este índice se calcula como el porcentaje que supone la población de 0 a 4 años respecto a la población entre 5 y 9 años. En la medida en que presente valores bajos, inferiores a 100, estaría reflejando un descenso en la natalidad, un menor crecimiento demográfico y un envejecimiento futuro. Destaca el hecho de que ningún municipio presenta valores superiores a 100, ni tan solo cercanos. Aigües, Agost, Torremanzanas y Muchamiel arrojan los valores más bajos. Con este indicador también podemos observar los efectos de la crisis económica, especialmente percibidos por la población a partir de 2010, siendo también el año a partir del cual se produce un descenso del índice de tendencia en muchos de los municipios de la comarca (tabla 40-a). Con respecto al análisis inframunicipal del índice de tendencia muestra cifras decrecientes en la última década y es llamativo los datos del distrito 6 por situarse por encima del 100 en la actualidad (tabla 40-b), lo que denota un nivel de nacimientos muy por encima del resto y por lo tanto un porcentaje de familias jóvenes alto.

Municipio	2005	2010	2016
Agost	92,60	105,40	73,60
Aigües	93,00	98,20	71,80
Alacant/Alicante	106,00	106,40	81,50
Busot	84,60	68,80	75,90
Campello, el	107,00	89,10	75,40
Xixona/Jijona	83,50	127,10	76,20
Mutxamel	105,70	100,10	72,90
Sant Joan d'Alacant	95,50	112,60	79,40
Sant Vicent del Raspeig/San Vicente del Raspeig	117,20	106,80	88,10
Torre de les Maçanes, la/Torremanzanas	42,10	79,20	73,30
L'Alacantí (Promedio)	92,72	99,37	76,81

Tabla 40-a. Índice de tendencia. Fuente: Portal Estadístic de la Generalitat Valenciana – Banc de Dades Territorial.

	2005	2010	2016
Distrito 1	106,41	96,97	94,99
Distrito 2	110,67	114,04	84,07
Distrito 3	112,79	115,03	77,38
Distrito 4	104,35	106,31	74,98
Distrito 5	109,78	103,31	90,13
Distrito 6	100,26	100,19	100,34
Distrito 7	99,86	101,62	82,68
Distrito 8	106,92	107,27	73,45

Tabla 40-b. Índice de tendencia. Fuente: Padrón municipal Ayto. Alicante.

Por último, se presentan los datos del índice de renovación de la población activa en los municipios de L'Alacantí. Este índice relaciona el tamaño de los grupos de edad de incorporarse a la actividad con aquellos en los que se produce la salida. Se calcula como el porcentaje que supone la población de 20 a 29 años respecto a la población de 55 a 64 años. Por tanto, este índice pretende medir la capacidad de una población para sustituir a los individuos que se van jubilando. Los datos de este índice muestran una tendencia preocupante en muchos de los municipios de la comarca y, en especial, en los municipios del interior. Así, Aigües, Busot y Torremanzanas, registran valores que oscilan entre el 57% y 67% en el año 2016 mostrando una situación preocupante, al no contar con población para sustituir a aquellos que salen del mercado laboral. En la ciudad de Alicante se observa una reducción muy importante (de 152,9% en 2005 a 88,7% en 2016). Esta tendencia de falta de reemplazo de la población activa también está presente en el análisis inframunicipal, siendo el distrito más afectado por este fenómeno el número 1 seguido por el número 4.

Municipio	2005	2010	2016
Agost	150,00	117,10	90,70
Aigües	72,00	62,30	62,40
Alacant/Alicante	152,90	121,70	88,70
Busot	64,30	48,00	66,50
Campello, el	109,10	92,90	76,10
Xixona/Jijona	129,30	108,70	81,80
Mutxamel	169,10	116,20	89,20
Sant Joan d'Alacant	158,30	119,60	91,30
Sant Vicent del Raspeig/San Vicente del Raspeig	193,10	154,10	104,70
Torre de les Maçanes, la/Torremanzanas	80,90	76,40	57,10
L'Alacantí (Promedio)	127,90	101,70	80,85

Tabla 41-a. Índice de renovación de la población activa. Fuente: Portal Estadístico de la Generalitat Valenciana – Banc de Dades Territorial

	2005	2010	2016
Distrito 1	117,1	89,82	70,49
Distrito 2	132,44	120,11	94,07
Distrito 3	157,74	130,85	94,66
Distrito 4	161,5	124,38	88,65
Distrito 5	164,1	148,17	99,97
Distrito 6	176,05	136,69	96,27
Distrito 7	156,69	115,29	84,05
Distrito 8	151,35	102,95	77,25

Tabla 41-b. Índice de renovación de la población activa. Fuente: Padrón municipal Ayto. Alicante

	DEPENDENCIA +64			DEPENDENCIA -16		
	2005	2010	2016	2005	2010	2016
Distrito 1	32,55	39,26	46,37	13,58	12,94	17,17
Distrito 2	32,39	33,17	36,46	16,28	16,4	17,35
Distrito 3	24,54	24,55	27,26	20,85	22,94	23,86
Distrito 4	17,43	18,28	21,57	25,85	26,98	27,82
Distrito 5	20,3	21,18	25,19	21,39	22,06	23,71
Distrito 6	17,46	18,03	20,96	22,74	22,72	22,89
Distrito 7	23,55	26,03	30,26	20,21	19,32	19,05
Distrito 8	19,31	21,82	26,38	20,65	21,76	22,34
	LONGEVIDAD					
	2005	2010	2016			
Distrito 1	53,52	55,02	51,37			
Distrito 2	52,41	53,49	53,54			
Distrito 3	46,18	49,54	50,38			
Distrito 4	45,1	48,22	44,99			
Distrito 5	43,8	47,27	47,28			
Distrito 6	46	48,94	46,38			
Distrito 7	47,54	51,18	49,25			

Distrito 8	46,66	48,42	45,95
	MATERNIDAD		
	2005	2010	2016
Distrito 1	12,31	12,97	12,99
Distrito 2	14,84	16,22	15,15
Distrito 3	19,68	22,8	19,04
Distrito 4	22,52	25,78	21,88
Distrito 5	19,97	21,03	21,22
Distrito 6	19,03	20,04	21,46
Distrito 7	16,97	18,06	16,62
Distrito 8	18,14	21,38	17,96
	TENDENCIA		
	2005	2010	2016
Distrito 1	106,41	96,97	94,99
Distrito 2	110,67	114,04	84,07
Distrito 3	112,79	115,03	77,38
Distrito 4	104,35	106,31	74,98
Distrito 5	109,78	103,31	90,13
Distrito 6	100,26	100,19	100,34
Distrito 7	99,86	101,62	82,68
Distrito 8	106,92	107,27	73,45
	RENOVACIÓN		
	2005	2010	2016
Distrito 1	117,1	89,82	70,49
Distrito 2	132,44	120,11	94,07
Distrito 3	157,74	130,85	94,66
Distrito 4	161,5	124,38	88,65
Distrito 5	164,1	148,17	99,97
Distrito 6	176,05	136,69	96,27
Distrito 7	156,69	115,29	84,05
Distrito 8	151,35	102,95	77,25

Tabla 42. Indicadores demográficos básicos. Fuente: *Padrón municipal Ayto. Alicante*

Por lo que respecta a la edad media de la población en los municipios de L'Alacantí, se observa que en los municipios del interior la edad media de la población es superior a la que se registra en los municipios próximos a la costa o de mayor tamaño poblacional. Municipios con poca población como Torremanzanas, Aigües, Busot o Jijona tienen una población con edad media superior a los 44 años (tabla 43). Sin ser la edad media más alta en relación con otras comarcas alicantinas, se puede considerar elevada. Por el contrario, los municipios que registran una edad media de la población más baja son San Vicente del Raspeig, Muchamiel y Alicante, con unas edades medias que oscilan entre los 38 y 41 años. A través del Informe por Distritos Censales elaborado por el INE en el año

2008 para las ciudades de más de 50.000 habitantes, Alicante posee una media de edad de 39,7 años, en los datos recopilados para el análisis comarcal esa media es superior en el año 2016, alcanzó 41,93, lo que señala un claro envejecimiento de la población. Si se centra el análisis en los distritos del municipio, se observa que la edad media oscila entre la más baja con 37 años para el distrito 4 y los 46,2 años en el distrito 1. Estos datos muestran claramente las diferencias entre distritos, siendo los que cuentan con medias más altas los que se sitúan en el centro del municipio (distrito 1 y 2) y se reduce la edad media en el resto de los distritos que se encuentran más alejados del centro de la ciudad.

Municipio	Edad media	Edad media hombres	Edad media mujeres
Agost	42,76	41,87	43,67
Aigües	44,69	44,43	44,99
Alacant/Alicante	41,93	40,35	43,41
Busot	44,81	44,96	44,65
Campello, el	42,67	41,71	43,58
Xixona/Jijona	44,32	41,98	46,53
Mutxamel	39,28	38,47	40,08
Sant Joan d'Alacant	40,72	39,51	41,86
Sant Vicent del Raspeig/San Vicente del Raspeig	38,72	37,80	39,63
Torre de les Maçanes, la/Torremanzanas	50,35	48,30	52,59
L'Alacantí (Promedio)	43,02	41,94	44,10

Tabla 43. Edad media. Fuente: Portal Estadístic de la Generalitat Valenciana – Banc de Dades Territorial.

Municipio TOTAL	Edad media
Alicante	39,7
Distrito 1	46,2
Distrito 2	43,6
Distrito 3	39,5
Distrito 4	37,0
Distrito 5	38,5
Distrito 6	37,9
Distrito 7	40,8
Distrito 8	39,5

Tabla 44. Edad media. Fuente: Informe por Distritos (Municipios de más de 50.000 habitantes). 2008. INE.

Desde una perspectiva cualitativa, una idea generalizada entre los informantes es la tendencia demográfica a un envejecimiento paulatino de la población; con los problemas que acarrea esta tendencia: la posibilidad de cubrir las pensiones, el sistema sanitario... A su vez, se percibe de lo desprendido por los informantes una pérdida de población, del segmento joven principalmente, que busca oportunidades en otras poblaciones y/o países. Se ha transitado desde un boom económico que atrajo a mucha inmigración hasta la crisis; donde se ha notado una pérdida de población

significativa, sobre todo en las poblaciones más pequeñas de la comarca. A su vez, cabe comentar la influencia de residentes extranjeros, en verano, sobre todo, así como resaltar la EUIPO (antigua OAMI) de Alicante, que cuenta con un número considerable de inmigrantes cualificados como población asentada en la ciudad y su entorno. Otra de las ideas que se desprende de lo expuesto por los entrevistados es la visión de Alicante ciudad como un conglomerado de diferentes realidades sociales. Perciben una ciudad muy heterogénea, ya que se observan muchas diferencias socioeconómicas según barrios.

II.3. El capital social y cultural

La comarca de L'Alacantí registra una renta familiar disponible per cápita de 12.552,20 euros en el año 2013. Como se puede observar en el mapa 16 es una de las comarcas de la Comunidad Valenciana que se encuentra en el quintil más alto en esta variable, en buena medida por aprovecharse del dinamismo económico de Alicante, la capital provincial.

Un análisis de la renta familiar disponible per cápita por municipios muestra como Aigües, Busot, Torremanzanas y Agost son los que registran los datos más bajos, con valores que los sitúan en el intervalo que representa el quintil más bajo de renta familiar disponible. Mientras que las cifras más elevadas se registran, por este orden, en San Juan, El Campello, Jijona, Muchamiel y Alicante (tabla 45). En concreto, Alicante muestra una renta familiar disponible per cápita de 13.299,00 €, por encima del promedio de la comarca.

Municipio	Renta familiar disponible per cápita. Euros	Coefficiente de variación del indicador de la renta familiar disponible per cápita
Agost	11.406,00	2,14
Aigües	10.185,00	2,99
Alacant/Alicante	13.299,00	1,82
Busot	10.702,00	1,93
Campello, el	13.708,00	1,96
Xixona/Jijona	13.551,00	2,61
Mutxamel	13.491,00	1,71
Sant Joan d'Alacant	14.816,00	2,47
Sant Vicent del Raspeig/San Vicente del Raspeig	12.769,00	1,53
Torre de les Maçanes, la/Torremanzanas	11.595,00	2,47
Media de la comarca de L'Alacantí	12.552,20	2,16

Tabla 45. Indicador de la renta familiar disponible per cápita y coeficiente de variación del indicador de la renta familiar disponible per cápita. 2010-2013. Fuente: Portal Estadístic de la Generalitat Valenciana – Banc de Dades Territorial.

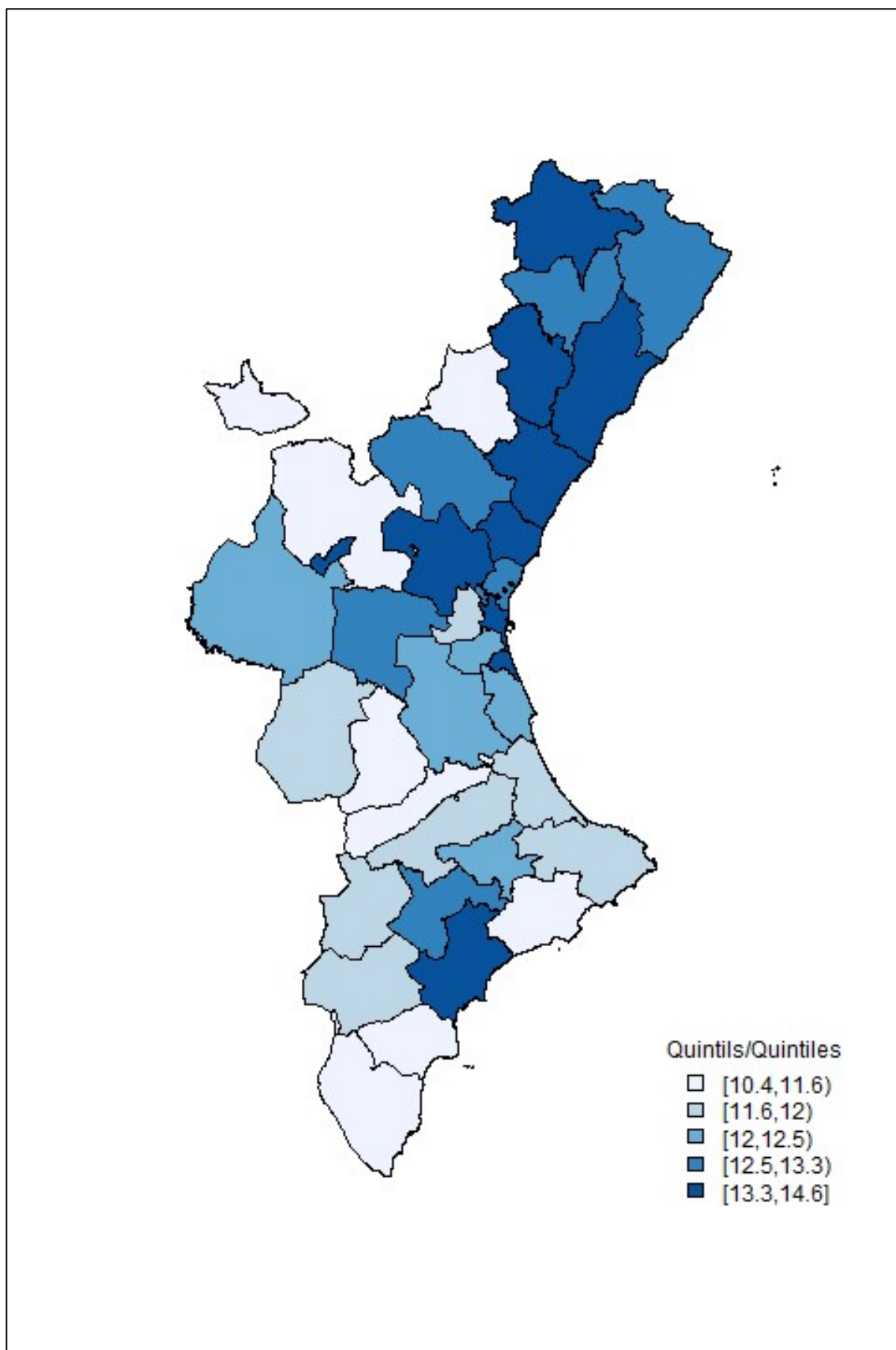

Mapa 16. Indicador de la renta familiar disponible por comarcas. 2013. Unidades: miles de euros per cápita Fuente: Portal Estadístic de la Generalitat Valenciana – Banc de Dades Territorial.

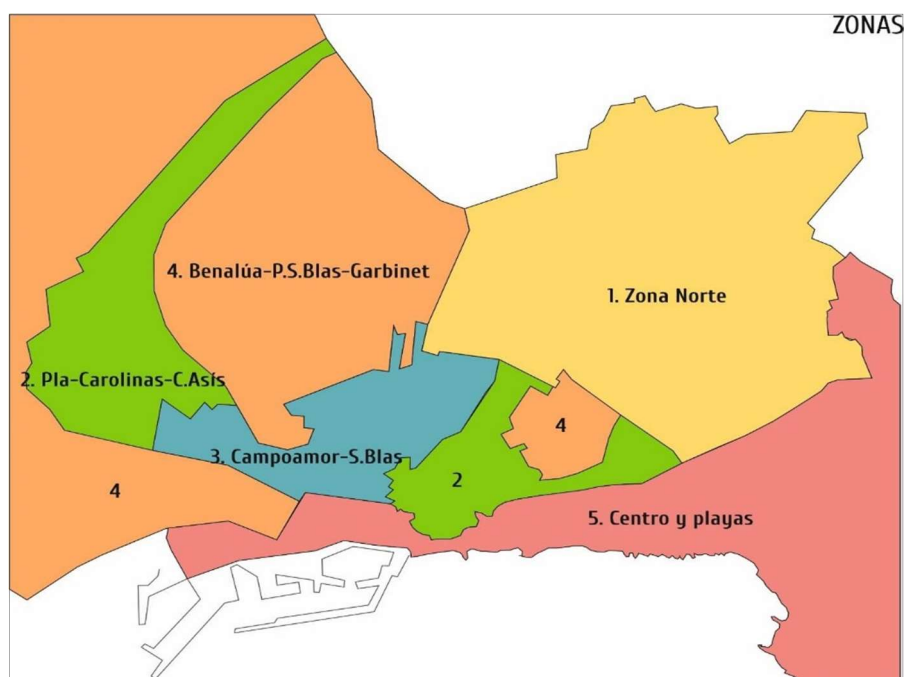

Mapa 17. Zonas de la Encuesta de Condiciones de Vida y Situación Laboral en la Ciudad de Alicante (2016)

En la tabla 46 se recogen los resultados de la Encuesta de Condiciones de Vida y Situación Laboral en la Ciudad de Alicante en el año 2016. Esta encuesta agrupa a las 17 secciones censales en 5 zonas de la ciudad en función de la renta media por hogar (mapa 17). De esta forma por debajo de la media para la ciudad se sitúan los conjuntos de barrios que se han denominado Zona Norte, El Pla-Carolinas-Ciudad de Asís y Campoamor – San Blas. Las zonas de Benalúa- Polígono de San Blas-Garbinet y Centro – Playas, poseen una renta media por hogar por encima de la del conjunto del municipio.

Zona	Renta media por hogar	Renta media por persona	Renta media por unidad de consumo
1. Zona Norte	12.756	4.630	7.119
2. Pla – Carolinas – C. Asís	16.419	5.603	8.708
3. Campoamor – S. Blas	20.717	7.777	11.731
4. Benalúa – P.S. Blas - Garbinet	22.555	7.614	11.981
5. Centro y Playas	29.158	11.424	16.929
Total	21.404	7.737	11.839

Tabla 46. Renta media anual por zona (Encuesta de Condiciones de Vida y Situación Laboral en la Ciudad de Alicante. Diciembre 2016. CIDES – Ayuntamiento de Alicante)

Cabe destacar que 4 de los 10 municipios de la comarca de L’Alacantí, Alicante, San Juan, El Campello y San Vicente del Raspeig pertenecen a la Red AFIC (red de Agencias para el Fomento de la Innovación Comercial). Esta red es un instrumento a través del cual la Generalitat Valenciana trata, en colaboración con la Administración Local, de impulsar el proceso de modernización y ordenación del comercio local.

La Red presta asesoramiento y apoyo técnico, tanto a las propias corporaciones locales, en cuanto a las decisiones que tienen que adoptar en relación con el sector, como el conjunto del tejido comercial de cada localidad. En este sentido, trata de apoyar al comercio en los procesos de modernización de las PYMES, en la renovación y desarrollo comercial de los centros urbanos, así como en la consolidación de espacios urbanos comerciales de preferente uso peatonal o en ampliación y reforma de la estructura física de los equipamientos comerciales colectivos. La Comunidad Valenciana cuenta con un total de 91 de oficinas Afic, estando 37 de ellas en la provincia de Alicante.

Por otra parte, en L'Alacantí cuenta con sociedades de música en todos sus municipios. En concreto, todos los municipios de la comarca cuentan con al menos una sociedad musical y en el caso de Alicante hay cuatro y dos en Agost. Cabe destacar que en toda la provincia de Alicante hay 140 sociedades de música, registrándose un total de 537 en la Comunidad Valenciana.

Por lo que respecta al análisis de los presupuestos municipales de los municipios de la L'Alacantí, se observa de forma clara como en 2016 el municipio con mayor presupuesto es Alicante con 249.414.631,87 euros. En el año 2015 hay municipios cuyos presupuestos se equilibran en ingresos y gastos. Por otra parte, hay algunos municipios que presentan cuentas anuales de 2016 reflejado un superávit, como San Vicente del Raspeig, EL Campello y Aigües (tabla 47).

El gasto por habitante de los presupuestos municipales permite observar diferencias notables entre los distintos municipios que conforman L'Alacantí. Así, Jijona presenta un gasto de 1111,22 euros por habitante y Busot de 970,52 euros por habitante, mientras que otros municipios, algunos de ellos de los de mayor tamaño poblacional, registran gastos por habitante entre los 600 y 750 euros (San Vicente, Muchamiel, Agost y Alicante). Alicante registra un gasto por habitante (754,6) similar al de la comarca.

Por otra parte, se observa como en la mayoría de los municipios la partida de ingresos más relevante, con diferencia, es la de impuestos directos. Así, el conjunto de la comarca de L'Alacantí presenta un porcentaje mayor de ingresos vía directa que el conjunto de la provincia y la región. Tres municipios se encuentran por debajo del valor comarcal, provincial y regional de ingresos por impuestos directos, y son Aigües, Torremanzanas y San Vicente del Raspeig. Las otras dos partidas que suponen mayores ingresos son la de transferencias corrientes y la de tasas, precios públicos y otros ingresos (tablas 48a y 48b).

Municipio	Ingresos	Gastos	Gastos-Ingresos	Gasto/habitante
Agost	3.358.522,55	3.358.522,55	0,00	710,20
Aigües	745.613,70	713.695,47	31.918,23	774,91
Alacant/Alicante	249.414.631,87	249.414.631,87	0,00	754,60
Busot	2.887.300,00	2.887.300,00	0,00	970,52
Campello, el	25.240.000,00	23.847.005,00	1.392.995,00	870,84
Xixona/Jijona	7.841.900,00	7.841.900,00	0,00	1111,22
Mutxamel	17.200.000,00	17.200.000,00	0,00	702,41
Sant Joan d'Alacant	20.547.000,00	20.547.000,00	0,00	897,37
Sant Vicent del Raspeig/San Vicente del Raspeig	36.925.042,45	35.209.030,57	1.716.011,88	620,81
Torre de les Maçanes, la/Torremanzanas	635.498,00	635.498,00	0,00	874,14
L'Alacantí	364795508,57	361654583,46	3.140.925,11	755,94

Tabla 47. Presupuesto de ingresos y gastos de los Ayuntamientos. Fuente: Portal Estadístico de la Generalitat Valenciana – Banc de Dades Territorial.

Municipio	Total	I Impuestos directos	II Impuestos indirectos	III Tasas, precios públicos y otros ingresos	IV Transferencias corrientes
Agost	3.358.522,55	61,24	0,31	15,31	22,87
Aigües	745.613,70	39,33	8,05	20,78	28,21
Alacant/Alicante	249.414.631,87	49,27	3,56	15,22	28,30
Busot	2.887.300,00	52,71	1,04	24,14	20,64
Campello, el	25.240.000,00	63,71	1,18	13,35	20,43
Xixona/Jijona	7.841.900,00	52,89	0,49	11,22	19,15
Mutxamel	17.200.000,00	58,36	0,36	14,45	26,20
Sant Joan d'Alacant	20.547.000,00	51,74	0,89	13,29	24,33
Sant Vicent del Raspeig/San Vicente del Raspeig	36.925.042,45	45,76	1,02	16,53	36,14
Torre de les Maçanes, la/Torremanzanas	635.498,00	48,25	1,05	25,26	25,33
L'Alacantí	364795508,57	50,67	2,72	15,10	27,91
Alicante	1.606.492.305	49,68	2,03	18,19	26,11
Castellón	581.736.698	53,27	1,12	15,37	23,58
Valencia	2.178.648.295	47,10	1,88	12,30	32,98
Comunidad Valenciana	4.366.877.298	48,87	1,84	14,87	29,20

Tabla 48a. Presupuesto de ingresos de los Ayuntamientos según clasificación económica. Fuente: Portal Estadístico de la Generalitat Valenciana – Banc de Dades Territorial.

Municipio	V Ingresos patrimoniales	VI Enajenación de inversiones reales	VII Transferencias de capital	VIII Activos financieros	IX Pasivos financieros
Agost	0,27	0,00	0,00	0,00	0,00
Aigües	3,63	0,00	0,00	0,00	0,00
Alacant/Alicante	3,23	0,00	0,06	0,37	0,00
Busot	0,98	0,00	0,38	0,10	0,00
Campello, el	1,32	0,00	0,00	0,00	0,00
Xixona/Jijona	16,16	0,00	0,00	0,10	0,00
Mutxamel	0,27	0,00	0,00	0,35	0,00
Sant Joan d'Alacant	0,38	8,29	0,03	0,44	0,61
Sant Vicent del Raspeig/San Vicente del Raspeig	0,54	0,00	0,00	0,00	0,00
Torre de les Maçanes, la/Torremanzanas	0,11	0,00	0,00	0,00	0,00
L'Alacantí	2,75	0,47	0,04	0,30	0,03
Alicante	2,02	0,66	0,38	0,21	0,72
Castellón	1,66	0,11	1,44	0,14	3,29
Valencia	1,10	0,69	0,60	0,08	3,26
Comunidad Valenciana	1,51	0,60	0,63	0,14	2,33

Tabla 48b. Presupuesto de ingresos de los Ayuntamientos según clasificación económica. Fuente: Portal Estadístico de la Generalitat Valenciana – Banc de Dades Territorial.

Por el lado de los gastos, se observa que las partidas de gastos de personal y gastos corrientes en bienes y servicios son las más relevantes en todos los municipios. En la mayoría de los municipios de la comarca estas dos partidas suponen más del 80% del presupuesto (tablas 49a y 49b).

Municipio	Total	I Gastos de personal	II Gastos corrientes en bienes y servicios	III Gastos financieros	IV Transferencias corrientes
Agost	3.358.522,55	59,90	25,70	0,64	7,82
Aigües	713.695,47	52,51	35,57	8,52	2,23
Alacant/Alicante	249.414.631,87	37,68	36,41	1,04	11,75
Busot	2.887.300,00	46,84	39,61	0,88	3,25
Campello, el	23.847.005,00	45,40	47,94	0,08	3,98
Xixona/Jijona	7.841.900,00	50,46	35,51	0,11	7,29
Mutxamel	17.200.000,00	46,88	33,89	0,78	7,85
Sant Joan d'Alacant	20.547.000,00	38,78	34,37	1,48	7,02
Sant Vicent del Raspeig/San Vicente del Raspeig	35.209.030,57	42,39	43,20	0,45	6,12
Torre de les Maçanes, la/Torremanzanas	635.498,00	44,56	36,08	1,79	3,21
L'Alacantí	361.654.583,46	39,74	37,50	0,92	10,00
Alicante	1.592.400.413	39,25	38,49	1,62	7,76
Castellón	576.060.639	36,34	42,08	1,38	5,72
Valencia	2.142.290.363	38,82	32,51	2,50	9,68
Comunidad Valenciana	4.310.751.415	38,65	36,00	2,02	8,44

Tabla 49a. Presupuesto de ingresos de los Ayuntamientos según clasificación económica. Fuente: Portal Estadístico de la Generalitat Valenciana – Banc de Dades Territorial.

Municipio	V Fondo de contingencia y otros imprevistos	VI Inversiones reales	VII Transferencias de capital	VIII Activos financieros	IX Pasivos financieros
Agost	0,00	4,86	1,08	0,00	0,00
Aigües	0,00	0,29	0,00	0,00	0,87
Alacant/Alicante	0,46	3,75	0,26	0,37	8,28
Busot	0,00	1,28	2,49	0,10	5,54
Campello, el	0,00	2,61	0,00	0,00	0,00
Xixona/Jijona	0,00	4,91	0,64	0,24	0,84
Mutxamel	1,98	6,10	0,19	0,35	1,98
Sant Joan d'Alacant	0,00	12,35	0,17	0,44	5,39
Sant Vicent del Raspeig/San Vicente del Raspeig	0,00	2,30	0,56	0,05	4,94
Torre de les Maçanes, la/Torremanzanas	0,00	1,26	0,00	0,00	13,10
L'Alacantí	0,41	4,14	0,29	0,31	6,68
Alicante	0,74	3,91	0,36	0,22	7,67
Castellón	0,74	7,50	0,21	0,16	5,87
Valencia	1,17	6,03	1,29	0,58	7,42
Comunidad Valenciana	0,95	5,45	0,80	0,39	7,30

Tabla 49b. Presupuesto de gastos de los Ayuntamientos según clasificación económica. Fuente: Portal Estadístico de la Generalitat Valenciana – Banc de Dades Territorial.

Salvo Agost y Torremanzanas, el resto de los municipios de L'Alacantí forman parte de la zona de producción de los cítricos amparados por la IGP «Cítricos Valencianos». Los cítricos protegidos por la Indicación Geográfica Protegida (IGP) Cítricos Valencianos son los frutos del naranjo, mandarino y limonero, de los grupos Navel y Blancas en el caso de las naranjas; Satsuma, Clementinas e Híbridos para las mandarinas; y de las variedades Verna y Fino para los limones. Tradicionalmente, los cítricos se cultivan en la Comunidad Valenciana en regadío, en plantaciones intensivas, prefiriéndose los árboles de porte pequeño y sometidos a cuidados especializados que exigen gran cantidad de mano de obra cualificada. La zona de producción de la IGP Cítricos Valencianos está formada por la franja litoral que se extiende de norte a sur a lo largo de la costa y en el interior hacia los valles de los ríos, abarcando una serie de términos municipales de las provincias de Castellón, Valencia y Alicante (mapa 18).

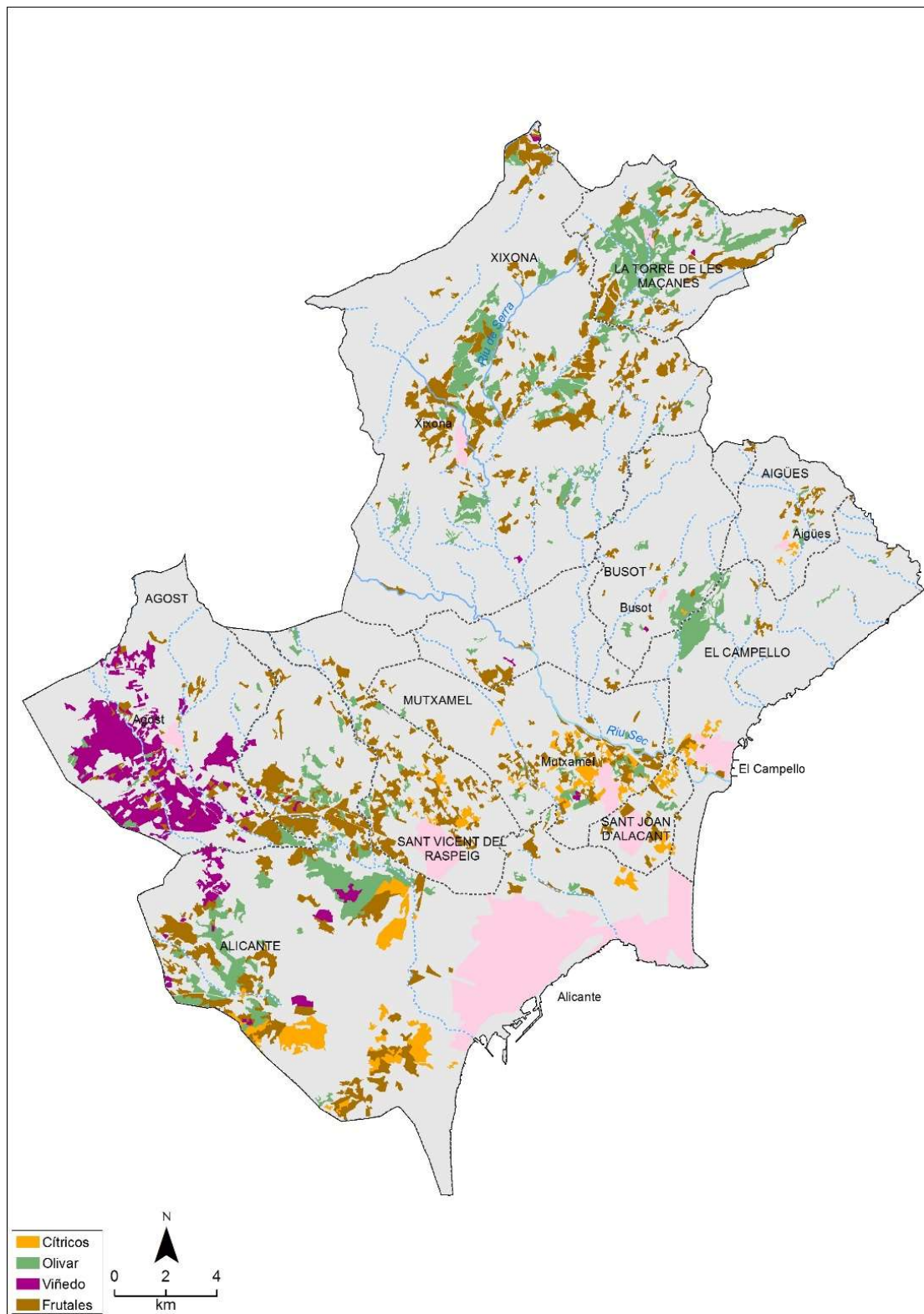

Mapa 18. Zonas de producción de cítricos, olivar y frutales en la comarca de L'Alacantí.

Por otra parte, en L'Alacantí existen varias denominaciones de origen, como las uvas de mesa del Vinalopó (con producción en varios municipios entre los que se encuentra Agost), el Turrón de Jijona o Vinos de Alicante, a partir de variedades de viñedo como uva Monastrell, Moscatel de

Alejandría y Alicante Bouschet. También destaca el Cantueso alicantino, producido en L'Alacantí y en otras comarcas de Alicante.

Por otra parte, la gastronomía de L'Alacantí cuenta una gran variedad de platos y, en cada municipio, se pueden encontrar diferentes recetas tradicionales. No obstante, en general destacan los arroces y pescados.

En cuanto a las oficinas del Servef localizadas en L'Alacantí y su ámbito de actuación, cabe destacar que esta comarca cuenta con solo 4 oficinas de empleo en dos de los municipios. Alicante cuenta con tres oficinas del Servef, mientras que en Jijona se encuentra la cuarta de ellas.

La información cualitativa nos permite ampliar las siguientes cuestiones.

Además del reclamo extendido de un modelo sostenido de turismo, se critica también la falta de suelo industrial, el deficiente mantenimiento de los polígonos industriales y la nula planificación industrial de la ciudad de Alicante y de las oportunidades que se están perdiendo por estas circunstancias. Problemática que se resaltó en el grupo de discusión, aportando discursos tales como la necesidad de consenso político en este campo, de aunar esfuerzos y de las posibilidades de Alicante como ciudad de industria tecnológica que aproveche las dinámicas industriales que se dan en el territorio (polígono de Elche, el sector agroalimentario de Jijona y Muchamiel, las Universidades, el potenciar de contar con la EUIPO...).

Es una crítica muy extendida hacia las administraciones el no aprovechamiento de las líneas de colaboración que se dan, así como de las dinámicas que se crean en algunos proyectos conjuntos; proyectos que son criticados por su corta duración, su poca planificación y su falta de proyección de futuro. Otro elemento muy significativo y muy extendido entre los informantes es la carencia de colaboración entre las poblaciones cercanas, bien dentro de la comarca de l'Alacantí, en donde no existe una visión supramunicipal práctica, y/o sobre todo, la falta de entendimiento, voluntad o diálogo en el eje Alicante-Elche.

En esta línea, también se pone mucho énfasis en el papel de las Universidades como motor para la innovación. Junto a lo anterior, el grupo de discusión acabó de afianzar la idea de que tenemos un sector innovador con muchas potencialidades, pero resultado de las trabas que ponen las administraciones públicas, las pocas ayudas al respecto y, como se ha comentado, la deficiente infraestructura industrial, no se acaba de dar el paso.

El asociacionismo de tipo lúdico y festivo está muy presente en la mayoría de los municipios de la comarca y en la ciudad de Alicante. Se trata de un territorio con un elevado potencial de tipo asociativo en lo que atañe, principalmente, a las “fiestas locales”. Se han consolidado a lo largo de los años como los espacios colectivos más característicos del territorio.

La mayoría de las zonas de la comarca cuentan con un patrimonio cultural específico de cada municipio, aunque no se detectan planes estratégicos para ponerlos en valor de forma colaborativa. Este hecho enlaza con la cuestión de la “identidad de comarca”; una dimensión prácticamente inexistente entre los territorios que estamos analizando. Esto se percibe entre los agentes territoriales como una debilidad que ha determinado la falta de cooperación entre territorios limítrofes y/o ubicados en el mismo marco comarcal.

II.4. El capital territorial

II.4.1. El capital territorial. Economía

A continuación, se analiza el capital territorial de L’Alacantí, comenzando con el ámbito de la economía. L’Alacantí es una zona turística y de servicios relevante en la costa mediterránea española. Destaca Alicante como centro económico principal. El número de empresas en la ciudad de Alicante asciende en el año 2016 a 24.886. La distribución de las empresas por sector muestra un sobresaliente predominio del sector servicios (86,2%), con una representación muy superior a la que tiene este sector en el conjunto de la provincia de Alicante o en el de la Comunidad Valenciana. Dentro de este sector, destaca el subsector de Comercio, transporte y hostelería (36,7%). El sector de Actividades profesionales y técnicas se sitúa en segundo lugar (20,9%) (tabla 50).

	Alicante	L'Alacantí	Provincia Alicante	Comunidad Valenciana
Número total de empresas - 2016 (Nº empresas)	24.886	35.033	133.124	344.556
Empresas en el sector Industria - 2016 (%)	3,1	3,6	7,44	6,94
Empresas en el sector Construcción - 2016 (%)	10,7	11,3	13,3	12,09
Empresas en el sector Servicios - 2016 (%)	86,2	84,9	79,26	80,97
Sector servicios				
Empresas en el sector Servicios. Comercio, transporte y hostelería- 2016 (%)	36,7	37,5	39,43	38,64
Empresas en el sector Servicios. Información y comunicación - 2016 (%)	2,1	2,0	1,44	1,56
Empresas en el sector Servicios. Actividades financieras y de seguros - 2016 (%)	2,6	2,5	2,17	2,45
Empresas en el sector Servicios. Actividades inmobiliarias - 2016 (%)	6,6	6,2	6,52	5,46
Empresas en el sector Servicios. Actividades profesionales y técnicas - 2016 (%)	20,9	19,2	15,56	17,02
Empresas en el sector Servicios. Educación, sanidad y servicios - 2016 (%)	9,3	8,8	6,47	7,33
Empresas en el sector Servicios. Otros servicios personales - 2016 (%)	8,0	8,1	7,67	8,51

Tabla 50. Número de empresas en Alicante y porcentaje de empresas según sector económico. Fuente: Portal Estadístico de la Generalitat Valenciana – Banc de Dades Territorial.

Alicante es, con diferencia, el municipio que registra el mayor porcentaje de empresas respecto al total de la comarca. En concreto, cuenta con el 71,0% del total (gráfico 13). A continuación, a una distancia porcentual considerable, se sitúan San Vicente del Raspeig con un 10,17% y El Campello y San Juan de Alicante con aproximadamente el 5% del total de empresas de L'Alacantí. Estos cuatro municipios representan más del 92% del total de empresas de la comarca.

Por otra parte, el análisis de las empresas según sector económico muestra como en 2016 los mayores porcentajes corresponden al sector de servicios, y de hecho, la comarca arroja un porcentaje más elevado de empresas de este sector (84,9%) que los que arrojan la provincia (79,2%) y la comunidad autónoma (81,0%). En la mayoría de los municipios para los que hay datos disponibles, el porcentaje de empresas del sector servicios supone más del 80% del total, alcanzando en el caso de Alicante más del 86%. La excepción se encuentra en los municipios de Busot, Jijona y Agost. No obstante, en el primero de ellos destaca notablemente la representación de empresas del sector construcción, mientras que en los dos últimos citados, es el sector industrial el que sobresale por número de empresas, con porcentajes muy superiores al conjunto de la comarca, la provincia y la comunidad autónoma. En segundo lugar, y en general, en cuanto al peso que suponen las empresas según sector, se encuentra el sector de la construcción y, por último, la industria, que registra porcentajes muy reducidos salvo en Jijona (12,7%) y Agost (12,7%).



Gráfico 13. Empresas en los municipios de L'Alacantí (% sobre el total de la comarca) (Municipios con más de 1000 hab). 2016. Fuente: Portal Estadístico de la Generalitat Valenciana – Banc de Dades Territorial.

Municipio	Total	%/total	Industria (%)	Construcción (%)	Servicios (total) (%)
Agost	346	0,99	12,72	14,74	72,54
Aigües	56	0,16			
Alacant/Alicante	24.886	71,04	3,15	10,70	86,15
Busot	185	0,53	3,78	16,76	79,46
Campello, el	2.005	5,72	2,34	13,12	84,54
Xixona/Jijona	418	1,19	12,68	12,68	74,64
Mutxamel	1.663	4,75	3,85	11,30	84,85
Sant Joan d'Alacant	1.879	5,36	3,09	10,54	86,38
Sant Vicent del Raspeig/San Vicente del Raspeig	3.564	10,17	5,92	14,03	80,05
Torre de les Maçanes, la/Torremanzanas	31	0,09			
Total L'Alacantí	35.033	100,00	3,62	11,27	84,87
Alicante	133.124		7,44	13,30	79,26
Castellón	39.228		7,09	13,56	79,35
Valencia	172.204		6,52	10,83	82,66
Comunidad Valenciana	344.556		6,94	12,09	80,97

Tabla 51. Empresas según actividad principal (Municipios con más de 1000 hab). 2016 Fuente: Portal Estadístico de la Generalitat Valenciana – Banc de Dades Territorial.

Como puede observarse en la tabla 51 el conjunto de la comarca presenta una especialización en el sector servicios, gracias a municipios como Alicante, San Juan, Muchamiel o El Campello. En el sector industrial destacan, tal y como se adelantaba anteriormente, los municipios de Jijona y Agost. Ambos municipios también destacan en la especialización en el sector de la construcción, junto a Busot y de San Vicente del Raspeig (tabla 52).

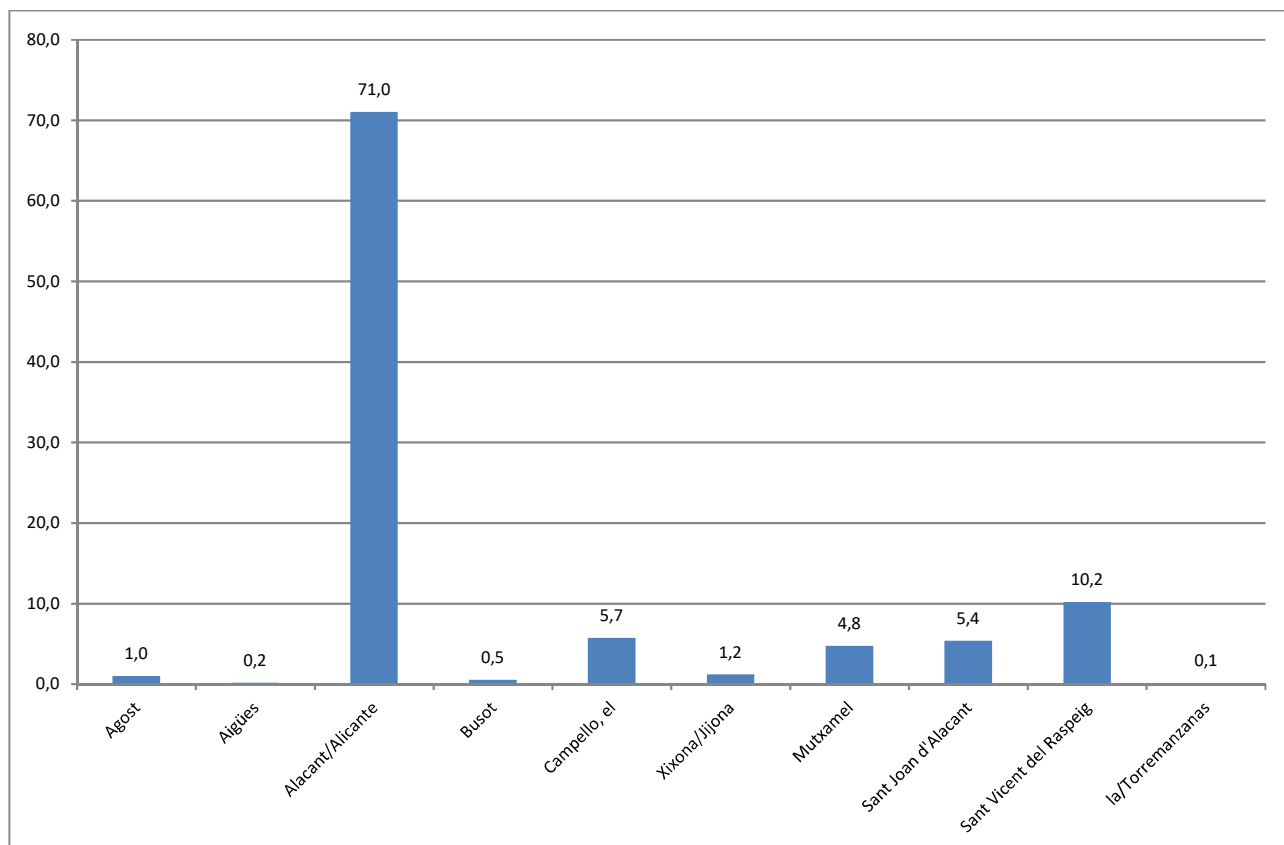
Municipio	Industria	Construcción	Servicios (total)	Índice de especialización global
Agost	1,83	1,22	0,90	8,42
Aigües				
Alacant/Alicante	0,45	0,88	1,06	5,19
Busot	0,55	1,39	0,98	4,66
Campello, el	0,34	1,08	1,04	4,60
Xixona/Jijona	1,83	1,05	0,92	6,33
Mutxamel	0,55	0,93	1,05	3,88
Sant Joan d'Alacant	0,44	0,87	1,07	5,41
Sant Vicent del Raspeig/San Vicente del Raspeig	0,85	1,16	0,99	1,93
Torre de les Maçanes, la/Torremanzanas				
L'Alacantí	0,52	0,93	1,05	4,03

Tabla 52. Índice de especialización relativa (a nivel de sector productivo y a nivel de rama de actividad) (tomando como referencia la estructura productiva del conjunto de la Comunitat Valenciana). 2016. Fuente: Portal Estadístic de la Generalitat Valenciana – Banc de Dades Territorial.

Municipio	Total	Industria	Construcción	Servicios (total)
Agost	4	-7	3	8
Aigües	6			
Alacant/Alicante	1.005	-84	2	1.087
Busot	15	0	7	8
Campello, el	138	-5	12	131
Xixona/Jijona	4	-6	-4	14
Mutxamel	109	3	-7	113
Sant Joan d'Alacant	159	6	6	147
Sant Vicent del Raspeig/San Vicente del Raspeig	263	-4	-2	269
Torre de les Maçanes, la/Torremanzanas	-7			
L'Alacantí	1.696	-97	17	1.737
Alicante	5.376	-239	-241	5.856
Castellón	496	-123	-442	1.061
Valencia	1.523	-650	-1.517	3.690
Comunidad Valenciana	7.395	-1.012	-2.200	10.607

Tabla 53. Variación 2012-2016 del número de empresas según actividad principal. Fuente: Portal Estadístic de la Generalitat Valenciana – Banc de Dades Territorial.

La evolución en el número de empresas entre los años 2012 y 2016 muestra en general ligeras reducciones en la mayoría de los municipios de la comarca. Las reducciones más elevadas se registran en el sector de la construcción, mientras que, en general, las empresas del sector servicios experimentan ligeros incrementos. Alicante muestra un incremento de más de 1.000 empresas en el periodo en base al dinamismo del sector servicios.

El análisis detallado de las empresas del sector servicios según la actividad principal (tabla 54) permite observar como la actividad que registra mayor número de empresas es el comercio, transporte y hostelería con porcentajes que oscilan entre el 35% y el 48%, destacando los municipios de San Vicente, Jijona y Agost. Las actividades profesionales y técnicas también tienen en la mayoría de los municipios un peso relevante en el total de empresas de servicios y entre los municipios destacados se encuentran Alicante y San Juan. El resto de las empresas se distribuye entre actividades de educación, sanidad y servicios sociales, otros servicios personales, actividades inmobiliarias, información y comunicaciones y actividades financieras y de seguros. Por último, cabe destacar que la comarca de L'Alacantí destaca, respecto a la provincia de Alicante y la Comunidad Valenciana, por albergar empresas del subsector de Información y Comunicaciones.

Municipio	Servicios (total)	Comercio, transporte y hostelería (%)	Información y comunicaciones (%)	Actividades financieras y de seguros (%)	Actividades inmobiliarias (%)	Actividades profesionales y técnicas (%)	Educación, sanidad y servicios sociales (%)	Otros servicios personales (%)
Agost	251	48,27						
Aigües	-							
Alacant/Alicante	21.440	36,72	2,08	2,59	6,57	20,86	9,29	8,04
Busot	147	35,14						
Campello, el	1.695	38,60	1,75	2,39	6,68	17,31	10,12	7,68
Xixona/Jijona	312	42,11	0,96	2,15	4,31	11,48	5,02	8,61
Mutxamel	1.411	39,33	1,86	2,47	6,55	16,78	8,78	9,08
Sant Joan d'Alacant	1.623	36,30	2,39	3,14	5,75	20,28	10,16	8,36
Sant Vicent del Raspeig/San Vicente del Raspeig	2.853	41,95	1,88	2,36	4,63	13,30	6,51	9,43
Torre de les Maçanes, la/Torremanzanas	-							
L'Alacantí	29.732	37,54	2,00	2,53	6,19	19,18	8,86	8,10
Alicante	105.511	49,74	1,82	2,74	8,23	19,63	8,17	9,68
Castellón	31.126	49,56	1,56	2,73	6,26	19,23	8,65	12,01
Valencia	142.337	45,81	2,09	3,30	5,75	22,44	9,81	10,80
Comunidad Valenciana	278.974	47,71	1,93	3,03	6,75	21,02	9,06	10,51

Tabla 54. Empresas de servicios según actividad principal (Municipios con más de 5000 hab). 2016. Fuente: Portal Estadístic de la Generalitat

Valenciana – Banc de Dades Territorial.

El cociente de localización de empresas de servicios según actividad principal permite observar cómo es en el subsector de Información y Comunicaciones (1,3) y en Educación, sanidad y Servicios Sociales (1,3) donde el cociente de localización es más elevado, mostrando como el tamaño relativo de las citadas actividades en el conjunto de la comarca es superior al tamaño relativo de este sector en la Comunidad Valenciana (tabla 55). A ello contribuyen los municipios de Alicante, El Campello, San Juan y San Vicente del Raspeig. En Comercio, Transporte y Hostelería destacan los municipios de Agost, Jijona y San Vicente, mientras que en Actividades Inmobiliarias, Alicante, El Campello y Muchamiel.

Municipio	Servicios (total)	Comercio, transporte y hostelería	Información y comunicaciones	Actividades financieras y de seguros	Actividades inmobiliarias	Actividades profesionales y técnicas	Educación, sanidad y servicios sociales	Otros servicios personales
Agost	1,0	1,3						
Aigües								
Alacant/Alicante	1,0	0,9	1,4	1,2	1,0	1,3	1,4	1,0
Busot	1,0	0,9						
Campello, el	1,0	0,9	1,2	1,1	1,0	1,1	1,5	1,0
Xixona/Jijona	1,0	1,1	0,7	1,1	0,7	0,8	0,8	1,2
Mutxamel	1,0	0,9	1,3	1,1	1,0	1,0	1,3	1,2
Sant Joan d'Alacant	1,0	0,8	1,6	1,4	0,8	1,2	1,5	1,0
Sant Vicent del Raspeig/San Vicente del Raspeig	1,0	1,1	1,3	1,1	0,7	0,9	1,0	1,3
Torre de les Maçanes, la/Torremanzanas								
L'Alacantí	1,0	0,9	1,3	1,1	0,9	1,2	1,3	1,0

Tabla 55. Cociente de localización de Empresas de servicios según actividad principal (Municipios con más de 5000 hab). 2016. Fuente: Portal Estadístico de la Generalitat Valenciana – Banc de Dades Territorial.

Por lo que respecta a las actividades industriales y de construcción, se observa como Alicante es el municipio que cuenta con mayor número de actividades industriales y de construcción, registrando el 63,3% del total de la comarca (tabla 56). A una distancia considerable se sitúan los municipios de San Vicente (752), Muchamiel (259) y El Campello (228) en cuanto a número de actividades industriales y de construcción. Como se observa en la tabla 56, las actividades de construcción tienen un peso mucho más elevado que las industriales, salvo en Agost y Jijona, que destacan por sus industrias de la cerámica y el turrón, respectivamente. Los municipios con menos industria son Aigües, El Campello, Muchamiel y San Juan.

El análisis de las actividades industriales con un nivel mayor de detalle permite observar que las manufacturas son las actividades que registran un mayor peso en el conjunto de la industria en todos los municipios (tabla 56).

Municipio	Actividades industriales (industria y construcción)	Actividades de construcción	Actividades industriales	Energía y agua/Total industria	Extracción y transf minenerg y deriv; indquím/total ind	Industrias transf de metales; mec precisión/total ind	Industrias manufactureras/ total ind
Agost	103	40,78	59,22	0,97	29,13	11,65	17,48
Aigües	9	100,00	0,00	0,00	0,00	0,00	0,00
Alacant/Alicante	3.011	63,70	36,30	3,42	3,06	12,06	17,77
Busot	32	59,38	40,63	6,25	15,63	3,13	15,63
Campello, el	228	78,95	21,05	1,75	2,63	7,02	9,65
Xixona/Jijona	160	46,88	53,13	3,13	1,88	4,38	43,75
Mutxamel	259	74,90	25,10	2,70	6,18	5,41	10,81
Sant Joan d'Alacant	205	76,10	23,90	2,44	0,98	5,37	15,12
Sant Vicent del Raspeig/San Vicente del Raspeig	752	67,15	32,85	2,66	2,93	9,44	17,82
Torre de les Maçanes, la/Torremanzanas							
Total L'Alacantí	4.759	65,10	34,90	3,09	3,70	10,40	17,71
Alicante	29.030	58,47	41,53	4,73	8,47	19,17	67,63
Castellón	7.916	58,41	41,59	6,41	24,21	24,76	44,62
Valencia	31.773	50,21	49,79	5,86	9,69	25,12	59,33
Comunidad Valenciana	68.719	54,65	45,35	5,48	10,75	22,78	60,99

Tabla 56. Actividades industriales –con desglose– y actividades de construcción para los municipios de más de 1000 habitantes. Fuente: Anuario Económico La Caixa) (2005-2013).

La comarca de L'Alacantí cuenta con casi una cuarta parte de la actividad comercial mayorista de la provincia. El municipio de Alicante de nuevo es el que registra un mayor número de actividades comerciales mayoristas con un elevado porcentaje, 75,7% del total, seguido de San Vicente del Raspeig con un 12,2%. En ambos casos, al igual que en la mayoría de los municipios, destacan dentro de las actividades comerciales mayoristas las materias primas agrarias, alimentación, bebida y tabaco, especialmente en el caso de Jijona (74,3%). En Busot y El Campello destacan las actividades de textil y confección de calzado y artículos de cuero, así como el comercio de productos farmacéuticos, de perfumería y de mantenimiento del hogar, al igual que en Agost. Mientras que en comercio al por mayor interindustrial destaca el municipio de Muchamiel (tabla 57).

Municipio	Total actividad comerciales mayoristas	Materias primas agrarias alim bebida tabaco (%)	Textil confección calzado artículos cuero (%)	Productos farmac perfum mantenimiento hogar (%)	Artículos consumo duradero (%)	Consumo al por mayor interindustrial (%)	Otro comercio al por mayor interindustrial (%)	Otro comercio al por mayor no especificado (%)
Agost	26	46,15	0,00	11,54	7,69	0,00	26,92	7,69
Aigües	3	66,67	0,00	0,00	33,33	0,00	0,00	0,00
Alacant/Alicante	1.304	29,52	10,51	7,44	20,02	5,29	17,71	9,51
Busot	7	14,29	14,29	14,29	28,57	0,00	14,29	14,29
Campello, el	44	13,64	11,36	15,91	15,91	6,82	22,73	13,64
Xixona/Jijona	35	74,29	0,00	0,00	5,71	0,00	17,14	2,86
Mutxamel	34	35,29	2,94	5,88	17,65	11,76	20,59	5,88
Sant Joan d'Alacant	59	33,90	5,08	5,08	22,03	3,39	25,42	5,08
Sant Vicent del Raspeig/San Vicente del Raspeig	210	42,38	4,29	6,67	14,76	5,71	17,14	9,05
Torre de les Maçanes, la/Torremanzanas								
Total L'Alacantí	1.722	32,11	9,06	7,38	18,87	5,23	18,18	9,18
Alicante	6.972	31,86	19,94	6,38	11,03	4,45	19,74	6,61
Castellón	2.134	35,43	3,09	5,06	12,04	5,20	35,19	3,98
Valencia	9.671	32,53	7,73	7,44	17,38	4,33	21,86	8,72
Comunidad Valenciana	18.777	32,61	11,74	6,78	14,42	4,47	22,59	7,40

Tabla 57. Actividades comerciales mayoristas –con desglose– para los municipios de más de 1000 habitantes. Fuente: Anuario Económico La Caixa) (2005-2013).

Por lo que respecta a las actividades comerciales minoristas, destaca de forma clara el municipio de Alicante, con un total de 6098 actividades, lo que supone el 77,8% del total de actividades comerciales minoristas de la comarca. En segundo lugar, a gran distancia, se sitúa nuevamente San Vicente del Raspeig con un 8,3% del total; El Campello y San Juan, a continuación (tabla 58). Un mayor desglose de este tipo de actividades permite señalar cómo un porcentaje muy elevado corresponde a actividades de alimentación (comercio tradicional y supermercados), que en el caso de Jijona o El Campello superan el 40%. No obstante, el mayor porcentaje corresponde a actividades comerciales “no alimentación”, entre las que se incluyen actividades comerciales de vestido y calzado y hogar, categoría en los que destacan los municipios de San Juan (68,5%) y San Vicente del Raspeig (62,2%). En el caso de comercio mixto, se incluyen grandes almacenes, hipermercados, almacenes populares o mercadillos, destacando municipios como el de Agost (44,6%) o Busot (45,5%).

Municipio	Total	Alimentación (%)	No alimentación (%)	Mixta y otros (%)
Agost	65	26,15	44,62	29,23
Aigües	6	33,33	50,00	16,67
Alacant/Alicante	6.098	30,67	60,72	8,61
Busot	11	27,27	45,45	27,27
Campello, el	372	41,13	49,73	9,14
Xixona/Jijona	98	43,88	43,88	12,24
Mutxamel	221	34,84	55,66	9,50
Sant Joan d'Alacant	311	23,47	68,49	8,04
Sant Vicent del Raspeig/San Vicente del Raspeig	653	32,31	62,17	5,51
Torre de les Maçanes, la/Torremanzanas				
Total L'Alacantí	7.835	31,26	60,11	8,63
Alicante	31.474	30,01	61,27	8,73
Castellón	9.739	32,92	59,93	7,15
Valencia	38.426	33,88	58,84	7,28
Comunidad Valenciana	79.639	32,23	59,93	7,83

Tabla 58. Actividades comerciales minoristas – con desglose--- para los municipios de más de 1000 habitantes. Fuente: Anuario Económico La Caixa) (2005-2013).

A continuación, en la tabla 59 se muestra el valor del índice de actividad económica en los municipios de más de 1000 habitantes de la comarca de L'Alacantí. Este índice se elabora en función de la cuota tributaria (cuota de tarifa) del impuesto de actividades económicas correspondiente a todas las actividades económicas empresariales y profesionales. Su valor refleja el peso relativo de la actividad económica del municipio respecto al total de España. Se puede observar el elevado valor que registra este índice en el caso del municipio de Alicante. En concreto, el índice alcanza un valor de 691 en el año 2012. También se registran valores destacables en Sant Vicent.

Por lo que respecta a la evolución del índice de actividad económica entre 2006 y 2012, se puede observar que este índice ha registrado reducciones en este periodo en prácticamente todos los municipios. Por tanto, en estos municipios el peso relativo de la actividad económica respecto al total de España ha disminuido en este periodo.

Municipio	índice de actividad económica 2006	índice de actividad económica 2012	Variación del índice de actividad económica
Agost	12	10	-16,7
Aigües	1	1	0,0
Alacant/Alicante	872	691	-20,8
Busot	2	2	0,0
Campello, el	31	26	-16,1
Xixona/Jijona	30	31	3,3
Mutxamel	24	21	-12,5
Sant Joan d'Alacant	34	28	-17,6
Sant Vicent del Raspeig/San Vicente del Raspeig	92	80	-13,0
Torre de les Maçanes, la/Torremanzanas			
L'Alacantí	1.098	890	-13,0

Tabla 59. Índice de actividad económica 2006 y 2012. Variación 2006-2012 del índice de actividad económica para los municipios de más de 1000 habitantes. Fuente: Anuario Económico La Caixa (2005-2013)

A continuación, para tener un análisis actualizado del tejido económico de la ciudad de Alicante se realiza un análisis de las empresas inscritas en la Seguridad Social según sector económico (datos del 4 trimestre de 2016). En primer lugar, se presentan los resultados por sector con un mayor nivel de agregación (secciones de la CNAE), para abordar un análisis con un nivel de detalle superior (2 dígitos de la CNAE) en los siguientes subapartados.

El análisis de las empresas según sector muestra como en 2016 el mayor porcentaje corresponde a comercio al por mayor y al por menor; reparación de vehículos de motor y motocicletas, sector que concentra un 26,1% del total de empresas de la ciudad de Alicante. En segundo lugar, se encuentra el sector de la hostelería, que absorbe un 13,4% de las empresas de ciudad. También tienen un peso importante las empresas pertenecientes al sector de actividades profesionales, científicas y técnicas, con un 9,2% del total, el sector de otros servicios (7,8%) y el sector de la construcción, con un 6,7%. Otros sectores que registran un porcentaje de empresas respecto al total superior al 4% son: transporte y almacenamiento, actividades administrativas y servicios auxiliares, actividades sanitarias y servicios sociales, y actividades de los hogares como empleadores de personal doméstico.

SECCIONES CNAE	2016	%	Var 2016-2012	Cociente Localización (CV)
A. AGRICULTURA, GANADERÍA, SILVICULTURA Y PESCA	46	0,4	31,4	0,4
B. IND. EXTRACTIVAS	0	0		0,0
C. IND. MANUFACTURERA	415	3,9	-4,2	0,9
D. SUMINISTRO DE ENERGÍA ELÉCTRICA, GAS, VAPOR Y AIRE ACONDICIONADO	16	0,1	23,1	0,4
E. SUMINISTRO DE AGUA, ACTIVIDADES DE SANEAMIENTO, GESTIÓN DE RESIDUOS Y DESCONTAMINACIÓN	25	0,2	-3,8	0,2
F. CONSTRUCCIÓN	726	6,7	10,2	1,6
G. COMERCIO AL POR MAYOR Y AL POR MENOR; REPARACIÓN DE VEHÍCULOS DE MOTOR Y MOTOCICLETAS	2.812	26,1	3,2	1,3
H. TRANSPORTE Y ALMACENAMIENTO	480	4,5	-0,6	0,9
I. HOSTELERIA	1.441	13,4	16,5	1,7
J. INFORMACIÓN Y COMUNICACIONES	219	2,0	17,7	0,9
K. ACTIVIDADES FINANCIERAS Y DE SEGUROS	228	2,1	8,6	0,6
L. ACTIVIDADES INMOBILIARIAS	345	3,2	37,5	3,2
M. ACTIVIDADES PROFESIONALES, CIENTÍFICAS Y TÉCNICAS	991	9,2	1,2	2,1
N. ACTIVIDADES ADMINISTRATIVAS Y SERVICIOS AUXILIARES	572	5,3	7,7	0,7
O ADMINISTRACIÓN PÚBLICA Y DEFENSA; SEGURIDAD SOCIAL OBLIGATORIA	0	0		0,0
P. EDUCACIÓN	323	3,0	23,3	0,7
Q. ACTIVIDADES SANITARIAS Y DE SERVICIOS SOCIALES	519	4,8	1,2	0,3
R. ACTIVIDADES ARTÍSTICAS, RECREATIVAS Y DE ENTRETENIMIENTO	248	2,3	21,6	1,5
S. OTROS SERVICIOS	843	7,8	5,1	2,7
T. ACTIVIDADES DE LOS HOGARES COMO EMPLEADORES DE PERSONAL DOMÉSTICO; ...	499	4,6	-0,8	1,7
U. ACTIVIDADES DE ORGANIZACIONES Y ORGANISMOS EXTRATERRITORIALES	7	0,1	0,0	3,1
TOTAL	10.778	100	6,9	1,0

Tabla 60. Número de empresas inscritas en la Seguridad Social en la ciudad de Alicante según sector económico (secciones de CNAE). Fuente: Portal Estadístico de la Generalitat Valenciana – Banc de Dades Territorial.

Por lo que respecta a la evolución del número de empresas inscritas en la Seguridad Social en la ciudad de Alicante, éste ha ido incrementándose entre los años 2012 y 2016. En concreto, se registra un incremento del 7% en el número de empresas en dicho periodo (tabla 60 y gráfico 14). Se observa que, en general, se han incrementado las empresas en todos los sectores económicos, con excepción de la industria manufacturera, suministro de agua y gestión de residuos, transporte y almacenamiento, y actividades de los hogares como empleadores de personal doméstico. Los mayores incrementos se registran en los sectores de agricultura y ganadería, suministro de energía, hostelería, información y comunicaciones, actividades inmobiliarias, educación, y actividades artísticas, recreativas y entretenimiento; todos ellos con tasas de crecimiento superiores al 15%. Incluso en el sector de la construcción se registra un incremento del 10% en el número de empresas.



Gráfico 14. Número de empresas inscritas en la Seguridad Social en la ciudad de Alicante según sector económico (secciones de CNAE). Fuente: Portal Estadístico de la Generalitat Valenciana – Banc de Dades Territorial.

Partiendo de las empresas registradas en el Sistema de Análisis Básico Ibérico (SABI), se puede realizar un análisis de la localización de actividades empresariales a nivel inframunicipal. Según esta fuente de información (SABI, 2018) existen 10.750 empresas con sede social en la ciudad de Alicante. El perfil temporal de creación de las empresas activas actualmente se muestra en el gráfico 15. Se observa claramente una tendencia creciente hasta 2005. A partir de ese año se registra un descenso asociado a la crisis económica con una recuperación a partir de 2011 que parece que no se consolida en los dos últimos años (2015-2016).

En los mapas 19 y 20 se muestra la ubicación espacial de las empresas alicantinas. Se observa cómo las actividades empresariales se localizan en la trama urbana central, en los principales ejes de comunicación y en las áreas-polígonos industriales existentes en la ciudad de Alicante.

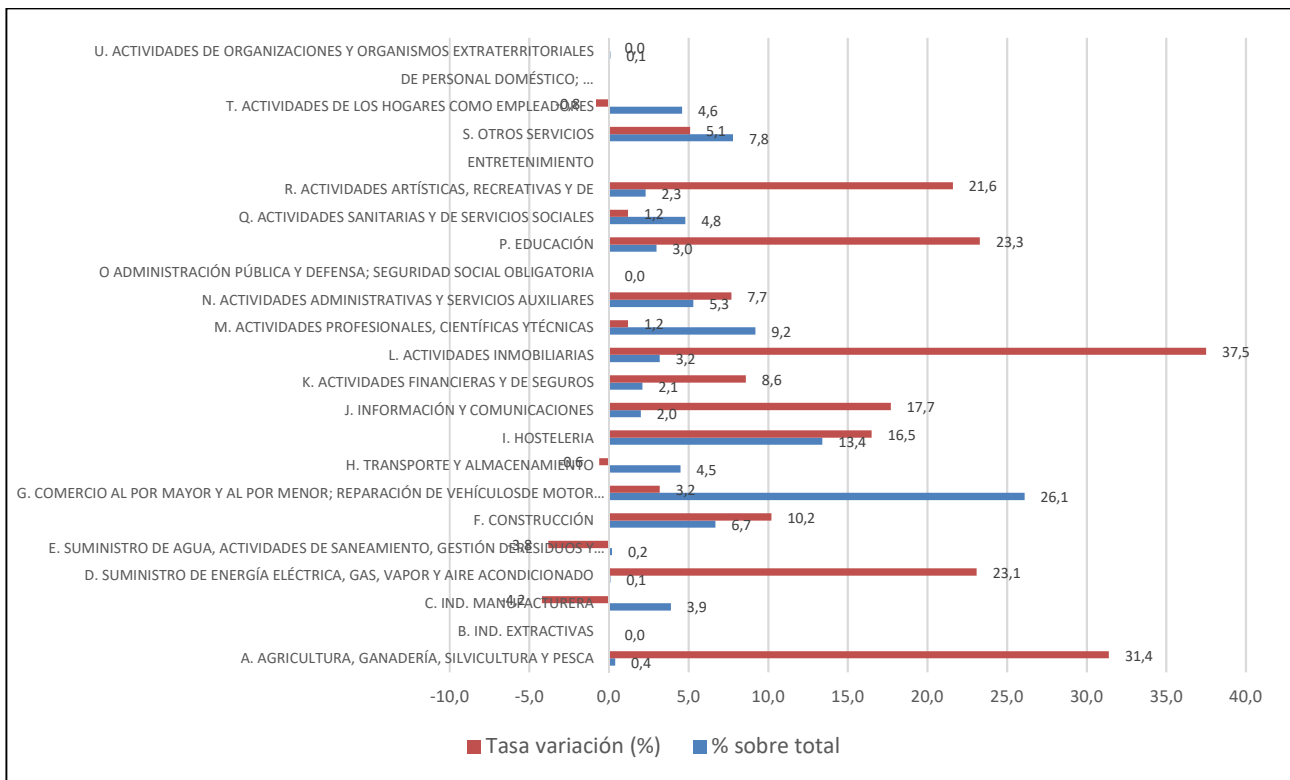

Gráfico 15. Número de empresas activas en la ciudad de Alicante según año de creación. Fuente: SABI y elaboración propia.



Mapa 19. Localización de las empresas con domicilio social en la ciudad de Alicante (término municipal). Fuente: Sistema de Análisis de Balances Ibéricos (SABI).

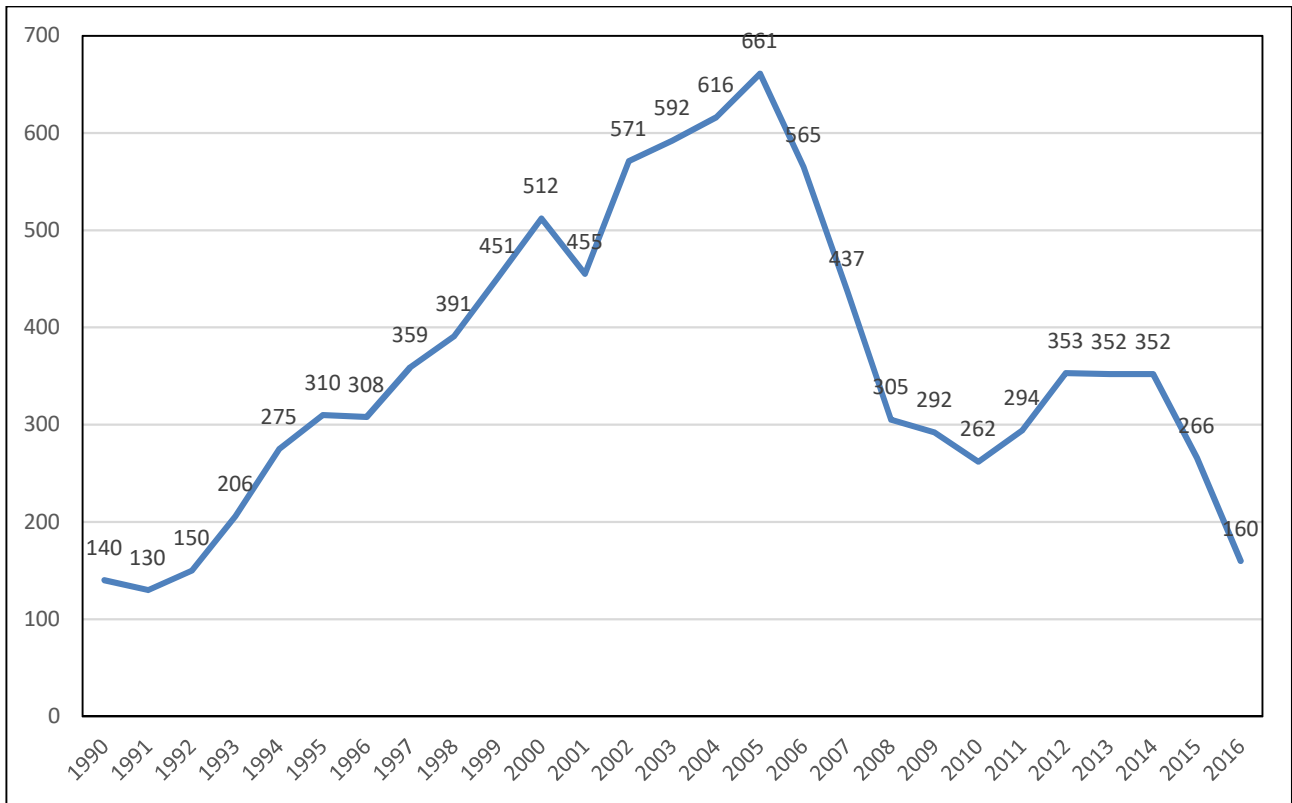
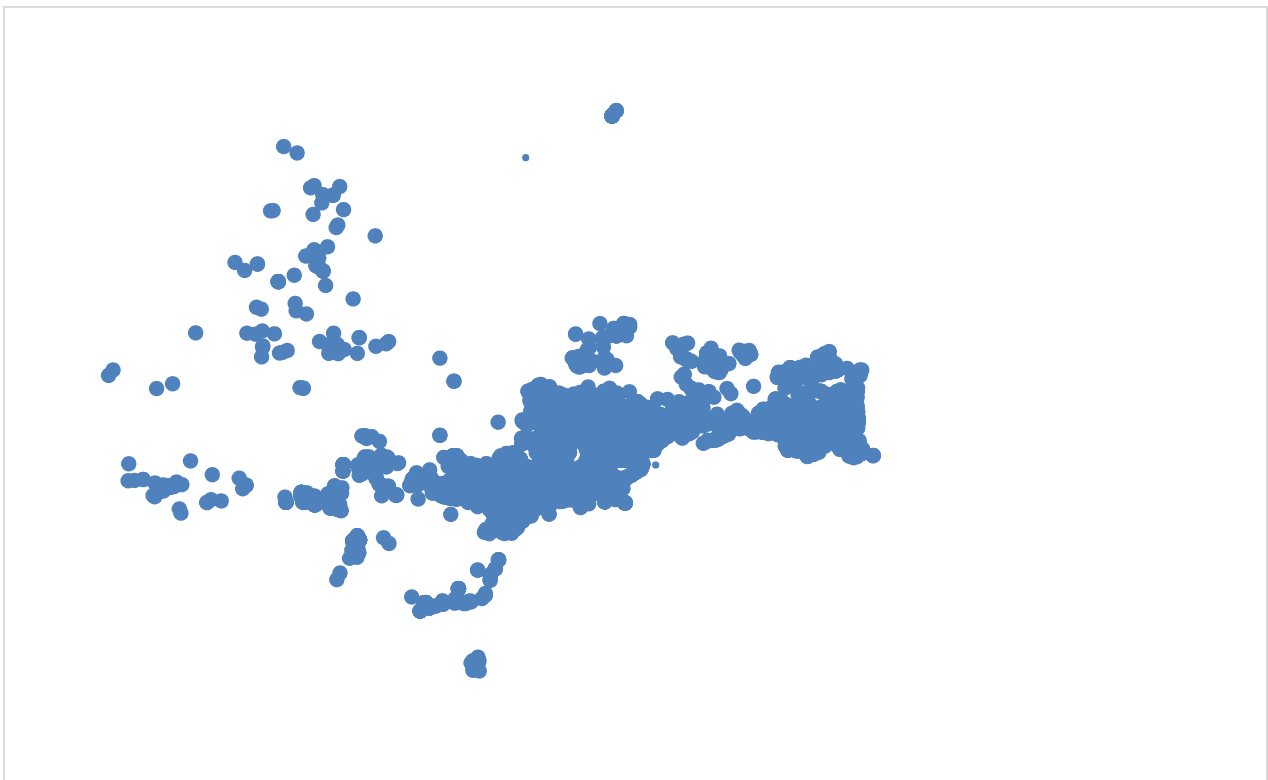
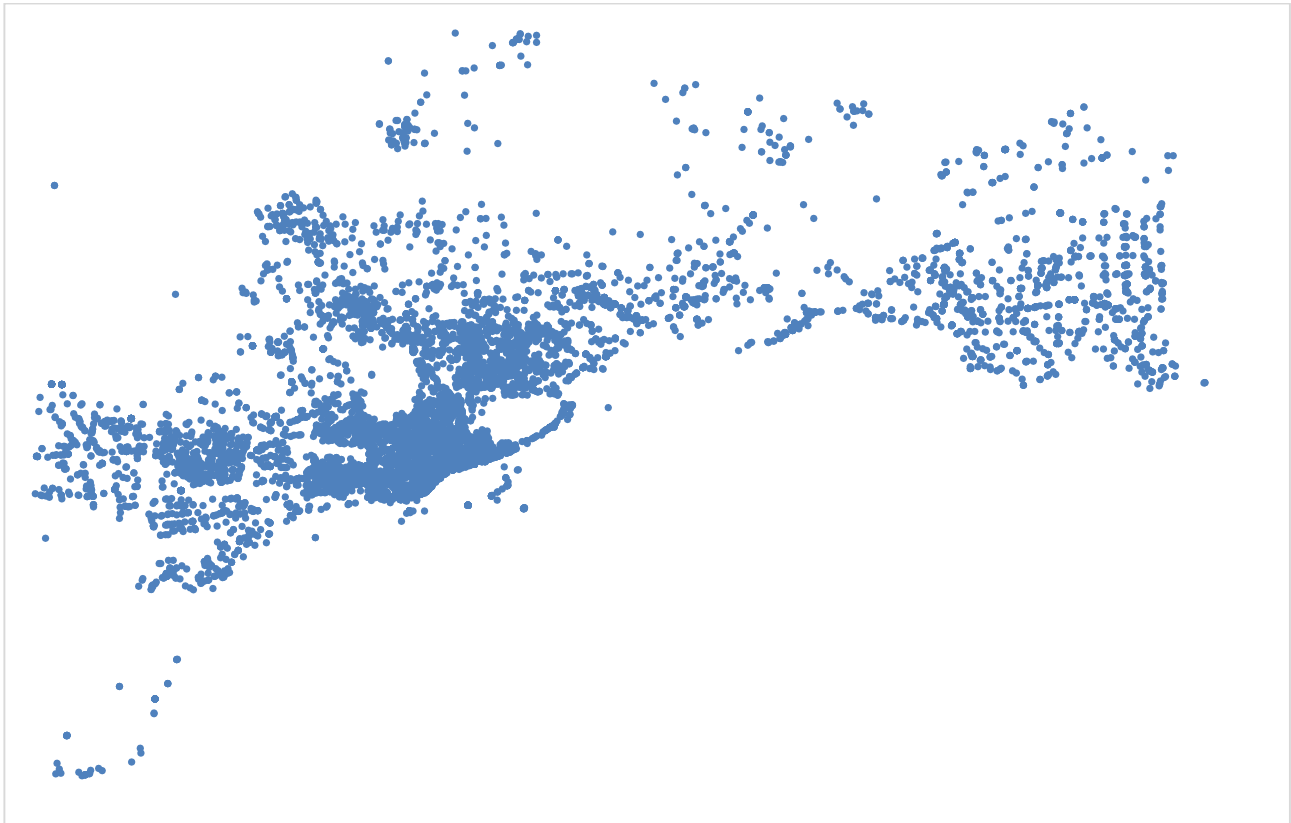

Mapa 20. Localización de las empresas con domicilio social en la ciudad de Alicante (zona urbana). Fuente: Sistema de Análisis de Balances Ibéricos (SABI).

En este conjunto de empresas encontramos algunas que son multiplanta (tienen más de un local o establecimiento). En concreto, encontramos más de 2.000 locales o establecimientos dependientes de estas empresas, de los cuales 863 se ubican en la ciudad de Alicante. En la localización de actividades económicas hay que computar también los 1.646 locales o unidades de negocio ubicados en la ciudad de Alicante vinculados a empresas con domicilio social fuera de la ciudad. Por tanto, el total de 13.259 unidades de negocio, locales o establecimientos ubicados en la ciudad de Alicante se genera en base a esta tipología:

- 10.750 ubicaciones principales de las empresas con sede social en la ciudad de Alicante.
- 863 establecimientos o locales de empresas con sede social en la ciudad de Alicante.
- 1.646 establecimientos o locales de empresas con sede social fuera de la ciudad de Alicante (mapa 21). Este tipo de establecimientos en la mayoría de los casos se localizan por razones operativas y estratégicas en los principales vías urbanas / ejes de comunicación y en los polígonos-áreas industriales.

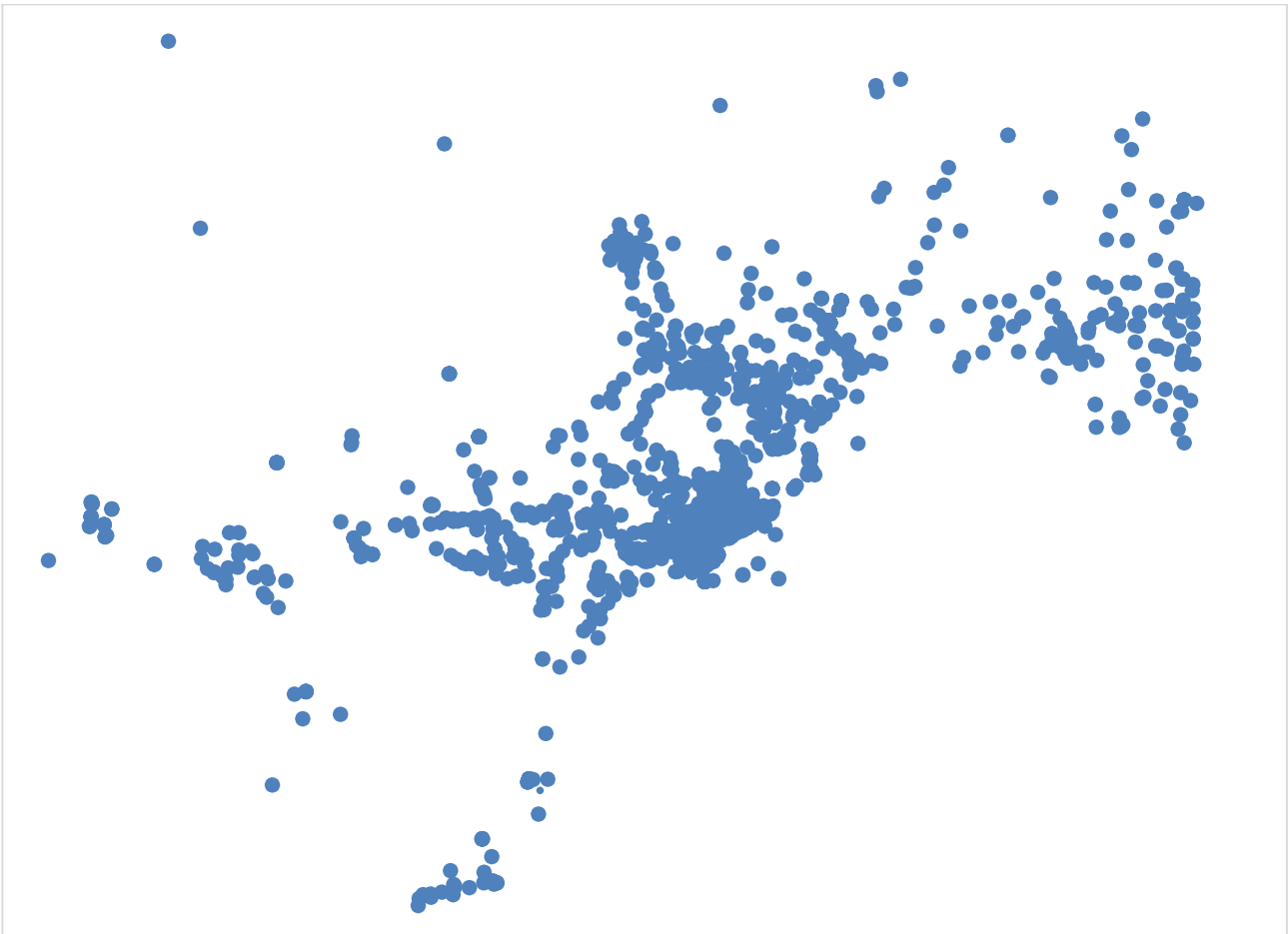

Mapa 21. Localización de los establecimientos de empresas con domicilio social fuera de la ciudad de Alicante. Fuente: Sistema de Análisis de Balances Ibéricos (SABI).

Es de esperar patrones diferenciales de localización empresariales según sector de actividad. Estos nos llevaría a identificar concentraciones espaciales o clúster de ciertos sectores económicos.

Por ejemplo, se puede observar una elevada concentración espacial de la localización de las principales empresas del sector de la salud de la provincia de Alicante. Las 30 principales empresas (según empleo y/o facturación) se ubican en los siguientes municipios: Alicante (17 empresas); Benidorm, Elche y Sant Joan d'Alacant (con 3 empresas cada uno); Denia (2 empresas); Mutxamel y Pilar de la Horadada (con una empresa).

Si se analiza con mayor detalle la ubicación de estas empresas en el entorno de la Ciudad de Alicante (mapa 22) se puede observar la importante concentración espacial de actividad del sector de la salud en el eje de comunicación (Avenida de Denia, Carretera N-332), desde Alicante hasta San Juan. Esta visión espacial de un potencial clúster de la salud se vería reforzada al representar diferentes unidades de negocio de empresas de otras provincias de España y que están también localizadas en esta zona.

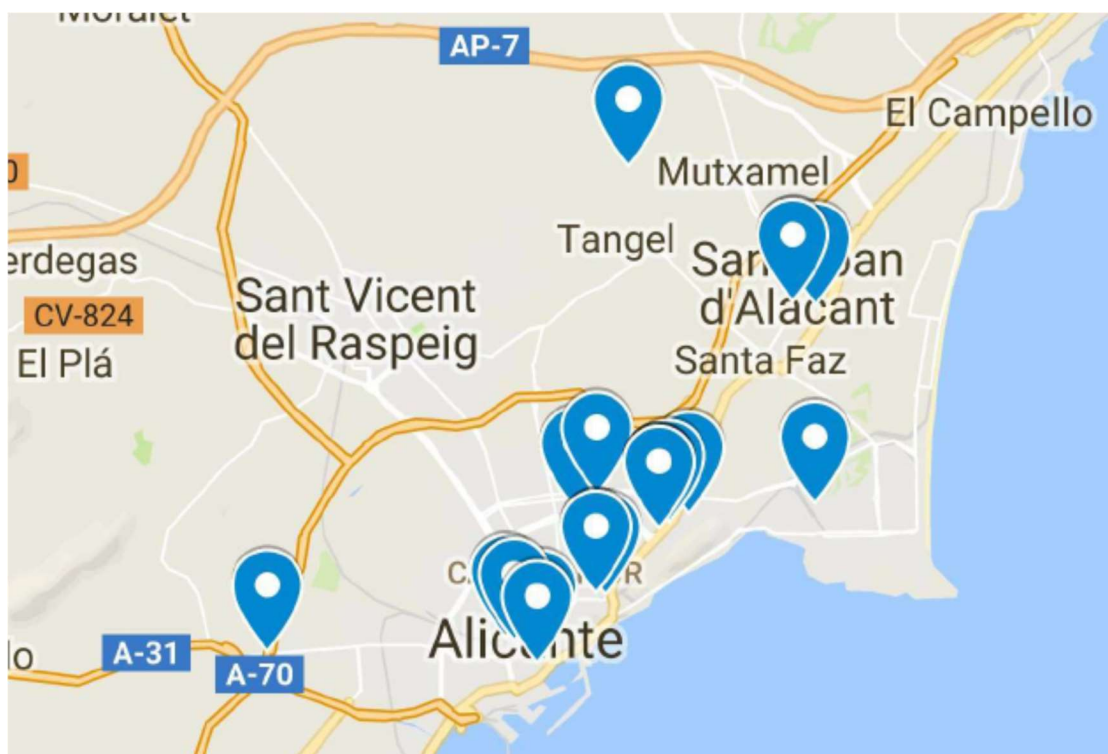

Map data ©2017 Google, Inst. Geogr. Nacional

Mapa 22. Principales empresas alicantinas del sector de la salud ubicadas en el entorno de la ciudad de Alicante. Fuente: Sistema de Análisis de Balances Ibéricos (SABI) y elaboración propia.

II.4.2. El capital territorial. Servicios públicos

Por lo que respecta a los servicios públicos prestados en la comarca de L'Alacantí, cabe señalar cómo ésta cuenta con instalaciones deportivas, espacios deportivos y otros espacios complementarios. En concreto, en la comarca hay catalogadas 509 instalaciones deportivas, 1282 espacios deportivos y 526 espacios complementarios.

Se puede observar como Alicante es el municipio que cuenta con mayor número de instalaciones y espacios deportivos de la comarca, contando con tres cuartas partes del total de instalaciones (tabla 47). Tras Alicante, destacan con mayor número de instalaciones deportivas los municipios de El Campello, San Vicente del Raspeig y Muchamiel.

En definitiva, L'Alacantí cuenta con importantes instalaciones deportivas, situándose a la cabeza respecto a otras comarcas, al localizarse en ella el 25,3% del total de instalaciones deportivas de la provincia, el 25,2% de los espacios deportivos de la provincia y el 21,2% del total de otros espacios complementarios localizados en Alicante.

Municipio	Instalaciones deportivas		Espacios deportivos		Espacios complementarios	
	Nº	%	Nº	%	Nº	%
Agost	5	0,98	19	1,48	9	1,71
Aigües	3	0,59	6	0,47	4	0,76
Alacant/Alicante	390	76,62	978	76,29	365	69,39
Busot	2	0,39	6	0,47	4	0,76
Campello, el	50	9,82	113	8,81	29	5,51
Xixona/Jijona	8	1,57	22	1,72	20	3,80
Mutxamel	13	2,55	34	2,65	28	5,32
Sant Joan d'Alacant	10	1,96	31	2,42	14	2,66
Sant Vicent del Raspeig/San Vicente del Raspeig	26	5,11	68	5,30	47	8,94
Torre de les Maçanes, la/Torremanzanas	2	0,39	5	0,39	6	1,14
Total L'Alacantí	509	100,00	1282	100,00	526	100,00
Alicante	2.011		5.074		2.485	2.011
Castellón	869		2.060		1.080	869
Valencia	2.594		7.820		4.999	2.594
Comunidad Valenciana	5.474		14.954		8.564	5.474

Tabla 61. Censo de Instalaciones Deportivas de la Comunitat Valenciana 2005. Fuente: Portal Estadístic de la Generalitat Valenciana – Banc de Dades Territorial.

Por lo que respecta a los servicios sanitarios, la comarca cuenta con 9 centros de asistencia hospitalaria (hospitales, clínicas), públicos, privados y mixtos. Seis de ellos se encuentran localizados en Alicante, mientras que Muchamiel, San Juan y San Vicente cuentan con uno cada uno de ellos (tabla 62). Tres de ellos son hospitales públicos y se encuentran en cada uno de los citados municipios. Además, los hospitales públicos son los que cuentan con mayor número de camas, si no se tiene en cuenta el hospital psiquiátrico penitenciario.

Por otra parte, si se analiza el número de hospitales por cada cien mil habitantes en la ciudad de Alicante, se observa que dicho ratio (1,82) es superior al de la Comunidad Valenciana; lo contrario ocurre con el número de camas por cada cien mil habitantes (218,44) (tabla 62). Hay que tener en cuenta que en el municipio de San Juan se localiza un hospital público que da servicio a una parte importante de la población de la ciudad de Alicante. No obstante, los indicadores agregados para la comarca de L'Alacantí son más elevados que los que registra la Comunidad Valenciana.

Municipio	Nº de Hospitales	Nº de Camas	Población	Nº Hospitales/100.000 habitantes	Nº Camas/100.000 habitantes
Alicante/Alacant	6	722	330.525	1,82	218,44
Mutxamel	1	40	24.487	4,08	163,35
Sant Joan d'Alacant	1	390	22.897	4,37	1703,28
San Vicente del Raspeig/Sant Vicent del Raspeig	1	179	56.715	1,76	315,61
L'Alacantí	9	1.331	476.057	2,07	306,24
Alicante	25	5.339	1.836.459	1,36	290,72
Castellón	7	1.515	579245	1,21	261,55
Valencia	29	6.491	2544264	1,14	255,12
Comunidad Valenciana	61	13.345	4.959.968	1,23	269,05

Tabla 62. Número de hospitales y Número total de camas de hospitales. Fuente: Ministerio de Sanidad, Servicios Sociales e Igualdad (2016)

Los servicios sanitarios públicos prestados por la Generalitat, a través de la Consellería de Sanitat están organizados en el territorio en departamentos de salud. El departamento de salud de L'Alacantí proporciona asistencia sanitaria a la población de la comarca de L'Alacantí mediante la coordinación entre los distintos Servicios Hospitalarios y la Atención Primaria.

Los centros de salud hacen referencia a los edificios donde se atiende a la población en un primer nivel asistencial sanitario. Por otra parte, los consultorios médicos hacen referencia a una estructura sanitaria más pequeña, generalmente localizada en un pueblo, y con menos profesionales, dependientes organizativamente de un centro de salud de referencia.

Se puede observar que algunos municipios cuentan con varios centros de salud como es el caso de Alicante, que cuenta con 13, o San Vicente del Raspeig, que cuenta con dos. Cabe destacar como los municipios de Torremanzanas, Aigües y Busot no cuentan con centros de salud. Por otra parte, si se analiza el número de centros de salud por cada 1.000 habitantes, se puede señalar que Aigües y Torremanzanas registran el dato más elevado, ya que cuenta con un centro de salud y su población es inferior al del resto de municipios que también disponen de este tipo de centro de asistencia sanitaria. En cuanto al número de consultorios por cada 1000 habitantes, se observa como Agost y Xixona presentan los ratios más elevados, ya que cuentan con un consultorio para atender a una población que es reducida (tabla 63).

Municipio	Nº de consultorios	Nº de centros de salud	Población	Nº de centros de salud/ 1.000 habitantes	Nº de consultorios/1.000 habitantes
Agost	1	1	4729	0,00	0,21
Aigües	1		921	1,09	0,00
Alacant/Alicante	12	13	330.525	0,04	0,04
Busot	1		2975	0,34	0,00
Campello, el	3	1	27.384	0,11	0,04
Xixona/Jijona	1	1	7057	0,00	0,14
Mutxamel	1	1	24.487	0,04	0,04
Sant Joan d'Alacant	1	1	22.897	0,00	0,04
Sant Vicent del Raspeig/San Vicente del Raspeig	1	2	56.715	0,02	0,04
Torre de les Maçanes, la/Torremanzanas	1		727	1,38	0,00
Total L'Alacantí	20	20	478.417	0,04	0,04
Alicante	175	95	1.836.459	0,10	0,05
Castellón	146	187	579.245	0,25	0,32
Valencia	284	1	2.544.264	0,11	0,00
Comunidad Valenciana	605	283	4.959.968	0,12	0,06

Tabla 63. Número de consultorios y número de centros de salud por 1000 habitantes Fuente: Ministerio de Sanidad, Servicios Sociales e Igualdad (2016).

L'Alacantí cuenta con un total de 155 bancos y 217 cajas de ahorro en el año 2011. En Alicante están localizados el 73% de todos los bancos de la comarca y el 74% de las cajas de ahorro (tabla 64).

Municipio	Bancos	%	Cajas Ahorro	%
Agost	0	0,00	3	1,38
Aigües	0	0,00	1	0,46
Alacant/Alicante	113	72,90	160	73,73
Busot	0	0,00	1	0,46
Campello, el	8	5,16	13	5,99
Xixona/Jijona	2	1,29	2	0,92
Mutxamel	3	1,94	5	2,30
Sant Joan d'Alacant	8	5,16	11	5,07
Sant Vicent del Raspeig/San Vicente del Raspeig	21	13,55	21	9,68
Torre de les Maçanes, la/Torremanzanas	0	0,00	0	0,00
Total L'Alacantí	155	100,00	217	100,00
Alicante	927		585	
Castellón	426		180	
Valencia	1.517		873	
Comunidad Valenciana	2.870		1.638	

Tabla 64. Número de oficinas bancarias y cajas de ahorro (Caja España 2011).

Si se tienen en cuenta el ratio de número de bancos y cajas de ahorro por cada 1000 habitantes se observa como de nuevo son las poblaciones pequeñas las que registran los porcentajes más elevados, ya que cuentan en muchos casos con una o dos cajas de ahorro y su población es reducida, lo que da lugar a que este ratio sea elevado (tabla 65).

Municipio	Bancos	Cajas Ahorro	Bancos-Cajas por 1000 hab.
Agost	0	3	0,63
Aigües	0	1	1,09
Alacant/Alicante	113	160	0,83
Busot	0	1	0,34
Campello, el	8	13	0,77
Xixona/Jijona	2	2	0,57
Mutxamel	3	5	0,33
Sant Joan d'Alacant	8	11	0,83
Sant Vicent del Raspeig/San Vicente del Raspeig	21	21	0,74
Torre de les Maçanes, la/Torremanzanas	0	0	0,00
Total L'Alacantí	155	217	0,78
Alicante	927	585	
Castellón	426	180	
Valencia	1.517	873	
Comunidad Valenciana	2.870	1.638	

Tabla 65. Número de oficinas bancarias y cajas de ahorro por 1000 habitantes (Caja España 2011).

La comarca de L'Alacantí cuenta con un total de 17 instalaciones de la Guardia Civil. Alicante y San Vicente del Raspeig cuentan con nueve y tres puestos, respectivamente. La provincia de Alicante cuenta en total con 79 puestos de la Guardia Civil, localizándose en el conjunto de la Comunidad Valenciana un total de 248.

Por lo que respecta a los centros educativos, L'Alacantí cuenta con un total de 267 centros de educación de diferentes tipos en 2016/17. Alicante es el municipio que cuenta con un mayor número, en concreto, tiene 176 centros educativos, que supone el 65,9% del total de la comarca y el 16,1% de la provincia. (tabla 66). Si se observa el número de centros de educación por cada 1000 habitantes, de nuevo se pone de manifiesto como los ratios más elevados se registran en municipios con poca población situados en el interior de la comarca. En cualquier caso, el ratio que se registra en la comarca de L'Alacantí (0,56) está por debajo del que corresponde a la provincia de Alicante (0,60) o al conjunto de la Comunidad Valenciana (0,73).

Municipio	Nº de Centros escolares	Nº de Centros escolares/1000 habitantes
Agost	6	1,27
Aigües	1	1,09
Alacant/Alicante	176	0,53
Busot	2	0,67
Campello, el	12	0,44
Xixona/Jijona	5	0,71
Mutxamel	12	0,49
Sant Joan d'Alacant	13	0,57
Sant Vicent del Raspeig/San Vicente del Raspeig	39	0,69
Torre de les Maçanes, la/Torremanzanas	1	1,38
Total L'Alacantí	267	0,56
Alicante	1.094	0,60
Castellón	445	0,77
Valencia	2.100	0,83
Comunidad Valenciana	3.639	0,73

Tabla 66. Nº de centros de educación por 1000 habitantes. Fuente: Conselleria de Educación, Investigación, Cultura y Deporte.

Los servicios públicos y sociales se ven reforzados por una amplia existencia de empresas asociadas a este tipo de actividades (tabla 67), mostrando niveles de especialización por encima de los de la Comunidad Valenciana y con algunos subsectores de actividad con un importante dinamismo en los últimos años.

	2016	%	T. Variación (%)	Coc. Localización
85 Educación	323	3,0	23,3	1,1
86 Actividades sanitarias	458	4,2	-1,7	1,5
87 Asistencia en establecimientos residenciales	20	0,2	17,6	1,7
88 Actividades de servicios sociales sin alojamiento	41	0,4	36,7	1,6
90 Actividades de creación, artísticas y espectáculos	30	0,3	20,0	1,7
91 Actividades de bibliotecas, archivos, museos y otras actividades culturales	8	0,1	-11,1	3,7
93 Actividades deportivas, recreativas y de entretenimiento	156	1,4	35,7	1,2
94 Actividades asociativas	315	2,9	-8,7	2,3

Tabla 67. Número de empresas inscritas en la Seguridad Social en la ciudad de Alicante en el sector servicios sociales (CNAE a dos dígitos). Fuente:

Portal Estadístico de la Generalitat Valenciana – Banc de Dades Territorial.

II.4.3. El capital territorial. Agricultura

La agricultura en L'Alacantí tiene un peso reducido, con una proporción de activos del 3,2% del total comarcal. Sin embargo, esta actividad tiene gran importancia para el aprovechamiento de las excelentes condiciones climáticas de este territorio y para no aumentar el gran desequilibrio poblacional existente entre el litoral y el interior, así como para diversificar las fuentes de riqueza y para mantener vivos los entornos rurales.

L'Alacantí cuenta con un total de 1.026 explotaciones agrícolas, predominando las explotaciones de pequeño tamaño como de tamaño medio (tablas 68 y 69). Sin embargo en L'Alacantí existen pocas explotaciones de grandes dimensiones, registrándose tan solo 7 con más de 150 hectáreas. El mayor número de explotaciones se encuentran en los términos municipales de Alicante (300), Agost (209), Torremanzanas (137) y Jijona (135).

Municipio	Total	Superficie Total < 0,1 Ha)	De 0,1 a menos de 0,2 Ha	De 0,2 a menos de 0,5 Ha	De 0,5 a menos de 1 Ha	De 1 a menos de 2 Ha	De 2 a menos de 3 Ha	De 3 a menos de 4 Ha	De 4 a menos de 5 Ha	De 5 a menos de 10 Ha
Agost	209	0,96	0,00	0,00	2,39	33,49	16,27	10,53	7,18	16,27
Aigües	14	0,00	0,00	0,00	0,00	35,71	14,29	7,14	7,14	28,57
Alacant/Alicante	300	0,67	0,00	4,67	6,67	16,67	14,33	9,33	6,67	19,33
Busot	6	0,00	0,00	16,67	16,67	16,67	16,67	0,00	0,00	0,00
Campello, el	15	0,00	0,00	13,33	6,67	26,67	6,67	0,00	13,33	6,67
Xixona/Jijona	137	0,73	0,00	0,00	2,19	13,87	7,30	5,84	7,30	16,79
Mutxamel	89	1,12	0,00	7,87	12,36	21,35	13,48	12,36	5,62	15,73
Sant Joan d'Alacant	29	3,45	0,00	10,34	20,69	17,24	6,90	10,34	10,34	17,24
Sant Vicent del Raspeig/San Vicente del Raspeig	92	1,09	0,00	15,22	18,48	19,57	8,70	6,52	9,78	13,04
Torre de les Maçanes, la/Torremanzanas	135	0,74	0,00	0,00	1,48	14,81	8,89	6,67	11,85	25,19
Total L'Alacantí	1.026	0,88	0,00	4,00	6,43	20,57	12,18	8,58	7,89	18,03

Tabla 68. Número de explotaciones agrícolas (total) por grupos de superficie (%). Fuente: Censo Agrario (2009).

Municipio	De 10 a menos de 20 Ha	De 20 a menos de 30 Ha	De 30 a menos de 50 Ha	De 50 a menos de 70 Ha	De 70 a menos de 100 Ha	De 100 a menos de 150 Ha	De 150 a menos de 200 Ha	De 200 a menos de 300 Ha	De 300 a menos de 500 Ha	De 500 a menos de 1000 Ha	De 1000 a menos de 2500 Ha
Agost	5,74	1,91	3,35	0,48	0,48	0,96	0,00	0,00	0,00	0,00	5,74
Aigües	7,14	0,00	0,00	0,00	0,00	0,00	0,00	0,00	0,00	0,00	7,14
Alacant/Alicante	11,33	4,33	3,33	1,00	0,00	0,67	0,67	0,00	0,00	0,33	11,33
Busot	16,67	16,67	0,00	0,00	0,00	0,00	0,00	0,00	0,00	0,00	16,67
Campello, el	6,67	0,00	6,67	0,00	0,00	6,67	0,00	6,67	0,00	0,00	6,67
Xixona/Jijona	16,06	7,30	5,84	4,38	3,65	2,92	3,65	1,46	0,00	0,73	16,06
Mutxamel	5,62	0,00	3,37	0,00	0,00	0,00	0,00	0,00	0,00	1,12	5,62
Sant Joan d'Alacant	0,00	0,00	3,45	0,00	0,00	0,00	0,00	0,00	0,00	0,00	0,00
Sant Vicent del Raspeig/San Vicente del Raspeig	4,35	0,00	1,09	1,09	0,00	1,09	0,00	0,00	0,00	0,00	4,35
Torre de les Maçanes, la/Torremanzanas	19,26	4,44	2,96	0,74	2,22	0,74	0,00	0,00	0,00	0,00	19,26
Total L'Alacantí	10,33	3,31	3,41	1,17	0,88	1,07	0,68	0,29	0,00	0,29	10,33

Tabla 69. Número de explotaciones agrícolas (total) por grupos de superficie (%). Fuente: Censo Agrario (2009).

Municipio	Mano de obra total	%	Familiar (%)	No familiar (%)
Agost	406,61	23,04	33,17	66,83
Aigües	3,35	0,19	94,77	5,23
Alacant/Alicante	380,95	21,58	38,69	61,31
Busot	2,91	0,16	100,00	0,00
Campello, el	289,53	16,40	1,31	98,69
Xixona/Jijona	101,16	5,73	72,70	27,30
Mutxamel	443,95	25,15	9,98	90,02
Sant Joan d'Alacant	28,37	1,61	58,05	41,95
Sant Vicent del Raspeig/San Vicente del Raspeig	44,49	2,52	83,07	16,93
Torre de les Maçanes, la/Torremanzanas	63,66	3,61	95,17	4,83
Total L'Alacantí	1.764,98	100,00	29,69	70,31
Alicante	18.714,888		68,77	31,23
Castellón	14.031,903		82,53	17,47
Valencia	38.273,305		77,43	22,57
Comunidad Valenciana	71.020,096		76,15	23,85

Tabla 70. Mano de obra familiar y no familiar. Unidades de Trabajo-Año. Fuente: Instituto Valenciano de Estadística (2009).

Por lo que respecta a la mano de obra agrícola, los datos de trabajo en la explotación que se recogen en la tabla 70 se expresan en unidades de trabajo-año (UTA). Una UTA equivale al trabajo que realiza una persona a tiempo completo a lo largo de un año, es decir 228 jornadas completas. Se puede observar cómo en el conjunto de la comarca predomina la mano de obra no familiar (70,3%), debido principalmente a que, en Alicante, municipio con mayor número de explotaciones, hay un predominio de esta modalidad de mano de obra (61,3%).

En la comarca destaca el cultivo del tomate, especialmente en el municipio de Muchamiel (197 hectáreas), El Campello (77 hectáreas) o San Vicente (21 hectáreas). También destaca el cultivo de la Alcachofa en Alicante y de la lechuga y cebolla en Agost. El cultivo de frutales no cítricos es poco significativo en el conjunto de la comarca.

Aunque es un sector con escaso peso cuantitativo, se puede destacar la existencia de 41 empresas ubicadas en la ciudad de Alicante vinculadas al sector de actividad “Agricultura, ganadería, caza y servicios relacionados con las mismas”. Este subsector ha mostrado un positivo dinamismo con un crecimiento del 46,4% en el número de empresas entre 2012 y 2016.

	2016	%	T. Variación (%)	Coc. Localización
01 Agricultura, ganadería, caza y servicios relacionados con las mismas	41	0,4	46,4	0,1
02 Silvicultura y explotación forestal	5	0,0		4,6
03 Pesca y acuicultura	0	0,0	-100,0	0,0

Tabla 71. Número de empresas inscritas en la Seguridad Social en la ciudad de Alicante en el sector agrícola (CNAE a dos dígitos). Fuente: Portal Estadístico de la Generalitat Valenciana – Banc de Dades Territorial.

II.4.4. El capital territorial. Industria y transporte

La comarca de L’Alacantí cuenta con un total de 1399,91 m² de suelo industrial, que supone una cuarta parte de todo el suelo industrial de la provincia de Alicante. Alicante, con 670,73 m², es el municipio que cuenta con una mayor superficie destinada a suelo industrial (un 12,4% del total provincial y un 3,2% del total regional) (tabla 72). Cabe señalar que, salvo en Alicante, una parte importante de este suelo industrial de los mencionados municipios corresponde a suelo urbanizable (suelo conformado por los terrenos que el planeamiento general de cada municipio considera adecuados, en principio, para ser urbanizados y para absorber el crecimiento previsible de suelo industrial).

Municipio	Total	Urbano (%)	Urbanizable (%)
Agost	111,80	5,64	94,36
Aigües	0,00		
Alacant/Alicante	670,73	96,79	3,21
Busot	16,00	0,00	100,00
Campello, el	33,87	80,07	19,93
Xixona/Jijona	241,89	19,36	80,64
Mutxamel	44,94	27,33	72,67
Sant Joan d'Alacant	21,10	14,74	85,26
Sant Vicent del Raspeig/San Vicente del Raspeig	259,58	59,33	40,67
Torre de les Maçanes, la/Torremanzanas	0,00		
Total L'Alacantí	1.399,91	64,21	35,79
Alicante	5.414,24	48,63	51,37
Castellón	5.346,12	48,89	51,11
Valencia	10.470,14	51,16	48,84
Comunidad Valenciana	21.230,5	49,94	50,06

Tabla 72. Superficie de suelo industrial (m²). Fuente: Instituto Valenciano de Estadística) (1998).

Municipio	Índice Industrial	Variación industrial
Agost	20	-15,30
Aigües	0	-33,30
Alacant/Alicante	541	-0,10
Busot	2	-16,00
Campello, el	10	-26,60
Xixona/Jijona	82	-23,10
Mutxamel	21	-19,60
Sant Joan d'Alacant	7	-22,10
Sant Vicent del Raspeig/San Vicente del Raspeig	112	17,40
Torre de les Maçanes, la/Torremanzanas	0	
L'Alacantí	795	-15,41 (promedio)

Tabla 73. Índice industrial 2011 y variación de la actividad industrial 2005-2012 para los municipios de más de 1000 habitantes. Fuente: Anuario Económico La Caixa.

Por otra parte, el índice industrial se elabora en función de la cuota tributaria (cuota de tarifa) del impuesto de actividades económicas correspondiente a las actividades industriales y su valor refleja el peso relativo de la industria del municipio respecto al total de España. Como índice comparativo de la importancia de la industria (incluida la construcción), muestra un valor muy elevado en el conjunto de la comarca de L'Alacantí (795), teniendo en cuenta que la Comunidad Valenciana tiene un índice industrial de 10,8. Los municipios de Alicante (541) y San Vicente del Raspeig (112) presentan los valores más elevados del índice industrial. Jijona, Agost y Muchamiel

son los siguientes municipios que registran valores más altos en este índice. En concreto, este índice. Por otra parte, la variación de este índice en los municipios de más de 1000 habitantes de la comarca de L'Alacantí entre los años 2006 y 2012 muestra elevadas y generalizadas reducciones, salvo en el municipio de San Vicente del Raspeig. Por tanto, en este periodo ha disminuido el peso de la actividad industrial en el conjunto de la comarca y en la mayor parte de los municipios respecto al total de España.

Por último, en la tabla 74 se muestran los polígonos industriales existentes en esta comarca, así como el municipio en el que se localizan y su superficie. Cabe señalar que la superficie industrial de la comarca asciende a 19.124.092 m², lo que supone un 2,84 % respecto a la superficie de la comarca. En el municipio de Alicante se localiza el 39% de la superficie industrial de la comarca, por debajo del municipio de San Vicente del Raspeig que concentra la mitad de la superficie industrial comarcal.

Municipios	Nº de polígonos industriales	Superficie total (m ²)	% de la superficie industrial
Agost	2	735.621	3,85
Aigües	0	0	0,00
Alacant/Alicante	10	7.496.033	39,20
Busot	0	0	0,00
Campello, el	2	187.673	0,98
Xixona/Jijona	3	792.829	4,15
Mutxamel	3	181.034	0,95
Sant Joan d'Alacant	0	0	0,00
Sant Vicent del Raspeig/San Vicente del Raspeig	3	9.730.902	50,88
Torre de les Maçanes, la/Torremanzanas	0	0	0,00
TOTAL	23	19.124.092	100,00

Tabla 74. Polígonos industriales en la comarca de L'Alacantí. 2008. Fuente: Conselleria d'Economia, Indústria, Turisme i Ocupació. SEPIVA.

La ciudad de Alicante posee un total de 12 áreas industriales repartidas por su término municipal (Mapa 23). Tal como apunta el Informe de Áreas Industriales de Alicante (2018) realizado por encargo de la Agencia Local de Desarrollo de Alicante, cada una de estas áreas posee un carácter que le otorga diferenciación y la hace más adecuada para la implantación de diferentes tipos de negocio. En ellas se ubican desde sedes logísticas de compañías de referencia nacional e internacional a pequeños talleres.

Las conexiones de todas las áreas son excepcionales, gracias al trazado de autovía a Madrid, Barcelona y Murcia, el aeropuerto, las estaciones de tren y autobús, y el puerto de pasajeros,

materiales y graneles. Cada área dispone de diferentes tipos y niveles de infraestructuras y redes de servicio que se describen en citado Informe.

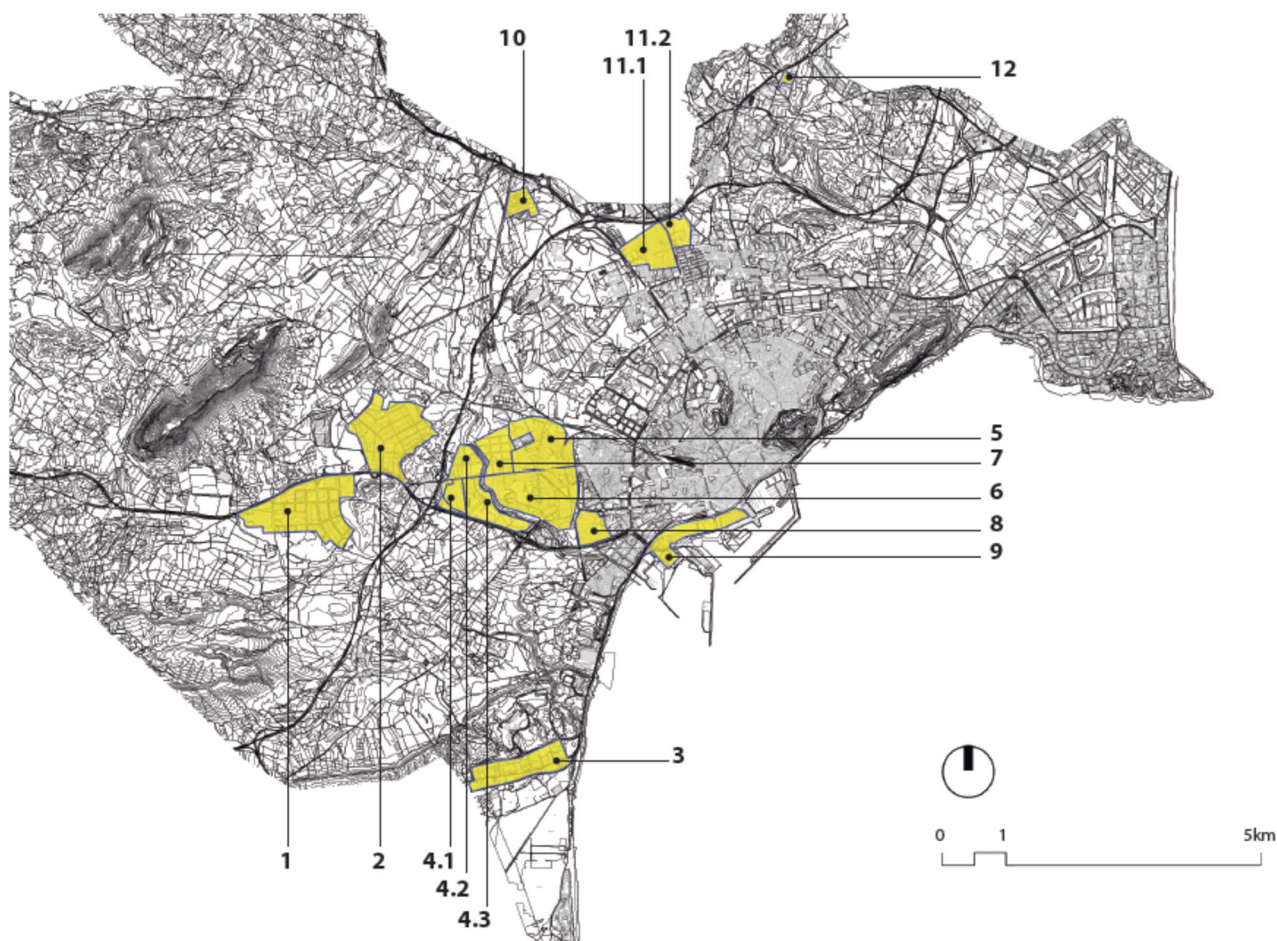

Áreas industriales de Alicante:

- | | |
|-----------------------|--------------------------|
| 1. Atalayas | 7. Unidades 4/7 |
| 2. Pla de la Vallonga | 8. Babel |
| 3. Aguamarga | 9. Puerto de Alicante |
| 4.1. Mercalicante | 10. Parque Científico UA |
| 4.2. Subzona 8 | 11.1. Rabasa |
| 4.3. APD/21 | 11.2. Rabasa / Clesa |
| 5. Florida | 12. Garrachico |
| 6. Llano del Espartal | |

*Planos elaborados con cartografía base disponible del Instituto Cartográfico Valenciano, año 2005.

Mapa 23. Áreas Industriales de Alicante (2018). Fuente: Agencia Local de Desarrollo de Alicante.

Las actividades empresariales asociadas al sector industria y transporte suponen 936 empresas (un 9% del total de empresas inscritas en la Seguridad Social en la ciudad de Alicante) (tabla 75). Los subsectores con mayor especialización relativa son:

- 11 Fabricación de bebidas
- 20 Industria química
- 21 Fabricación de productos farmacéuticos
- 27 Fabricación de material y equipo eléctrico
- 35 Suministro de energía eléctrica, gas, vapor

- 38 Recogida, tratamiento y eliminación de residuos; valorización
- 50 Transporte marítimo y por vías navegables interiores
- 52 Almacenamiento y actividades anexas al transporte
- 53 Actividades postales y de correos.

	2016	%	T. Variación (%)	Coc. Localización
10 Industria de la alimentación	81	0,8	2,5	0,7
11 Fabricación de bebidas	5	0,0	0,0	1,1
12 Industria del tabaco	0	0,0		
13 Industria textil	6	0,1		0,1
14 Confección de prendas de vestir	17	0,2	-19,0	0,8
15 Industria del cuero y del calzado	0	0,0		0,0
16 Industria de la madera y del corcho, excepto muebles; cestería y espartería	9	0,1	-10,0	0,3
17 Industria del papel	0	0,0		0,0
18 Artes gráficas y reproducción de soportes grabados	40	0,4	-14,9	0,9
19 Coquerías y refino de petróleo	0	0,0		
20 Industria química	27	0,3	3,8	1,3
21 Fabricación de productos farmacéuticos	20	0,2	-28,6	5,3
22 Fabricación de productos de caucho y plásticos	13	0,1	-13,3	0,4
23 Fabricación de otros productos minerales no metálicos	21	0,2	-4,5	0,4
24 Metalurgia; fabricación de productos de hierro, acero y ferroaleaciones	0	0,0		0,0
25 Fabricación de productos metálicos, excepto maquinaria y equipo	65	0,6	-1,5	0,6
26 Fabricación de productos informáticos, electrónicos y ópticos	0	0,0		0,0
27 Fabricación de material y equipo eléctrico	8	0,1	-20,0	1,4
28 Fabricación de maquinaria y equipo n.c.o.p.	32	0,3	-15,8	0,8
29 Fabricación de vehículos de motor, remolques y semirremolques	0	0,0		0,0
30 Fabricación de otro material de transporte	0	0,0	-100,0	0,0
31 Fabricación de muebles	10	0,1	11,1	0,3
32 Otras industrias manufactureras	20	0,2	66,7	0,7
33 Reparación e instalación de maquinaria y equipo	41	0,4	2,5	0,9
35 Suministro de energía eléctrica, gas, vapor y aire acondicionado	16	0,1	23,1	2,4
36 Captación, depuración y distribución de agua	8	0,1	-11,1	0,4
37 Recogida y tratamiento de aguas residuales	0	0,0		
38 Recogida, tratamiento y eliminación de residuos; valorización	17	0,2	0,0	2,8
39 Actividades de descontaminación y otros servicios de gestión de residuos	0	0,0		
49 Transporte terrestre y por tubería	301	2,8	-5,0	0,8
50 Transporte marítimo y por vías navegables interiores	9	0,1	28,6	3,8
51 Transporte aéreo	0	0,0		0,0
52 Almacenamiento y actividades anexas al transporte	149	1,4	9,6	1,9
53 Actividades postales y de correos	21	0,2	-8,7	1,7

Tabla 75. Número de empresas inscritas en la Seguridad Social en la ciudad de Alicante en el sector industria y transporte (CNAE a dos dígitos).

Fuente: Portal Estadístico de la Generalitat Valenciana – Banc de Dades Territorial.

Otros subsectores que sin mostrar especialización relativa relevante son significativos en términos absolutos son (tabla 75):

- 10 Industria de la alimentación
- 18 Artes gráficas y reproducción de soportes grabados
- 25 Fabricación de productos metálicos, excepto maquinaria y equipo
- 28 Fabricación de maquinaria y equipo n.c.o.p.
- 33 Reparación e instalación de maquinaria y equipo
- 49 Transporte terrestre y por tubería.

Los subsectores industriales y de transporte con mayor dinamismo (crecimiento del número de empresas superior al 7%) son (tabla 75):

- 31 Fabricación de muebles
- 32 Otras industrias manufactureras
- 35 Suministro de energía eléctrica, gas, vapor
- 50 Transporte marítimo y por vías navegables interiores
- 52 Almacenamiento y actividades anexas al transporte.

II.4.5. El capital territorial. Urbanismo y construcción

Desde la década de los sesenta del siglo XX, muchos municipios del litoral de la comarca de L'Alacantí han experimentado un proceso de profunda transformación como consecuencia de su apuesta por un modelo de desarrollo centrado en el turismo de tipo residencial. Este patrón de crecimiento ha llevado a grandes cambios en las tramas urbanas, que se han ido extendiendo por los términos municipales como consecuencia de la oferta y demanda de nueva residencia. En muchos casos se ha producido unos crecimientos urbanos extensivos, llegando a generar problemas por la propia capacidad de acogida del territorio y generando efectos externos negativos para el conjunto de la comarca (Ortiz, Aledo y García-Andreu, 2010).

La comarca de L'Alacantí es un claro ejemplo del modelo urbanístico que ha predominado en España en los últimos años del siglo XX y primeros del XXI, con un elevadísimo ritmo de la actividad urbanística. Este modelo ha supuesto un enorme incremento de la construcción de viviendas y, en consecuencia, un notable aumento de la superficie ocupada. En la comarca, al igual que en otras zonas del litoral mediterráneo, el crecimiento urbanístico responde fundamentalmente a la construcción de segundas residencias y urbanizaciones turísticas tanto para la demanda española

como europea (Huete y Mantecón, 2011). Prácticamente en la totalidad de los municipios litorales y prelitorales el porcentaje de vivienda no principal supera el 50% (Morote y Hernández, 2016).

Al elevado ritmo de construcción de viviendas hay que sumar desde principios de este siglo unas propuestas de actuaciones urbanísticas o Planes Generales municipales que diseñaban un crecimiento de viviendas y de ocupación del territorio aún mucho más rápido. Por lo tanto, se ha producido en los municipios litorales alicantinos un crecimiento urbanístico ligado principalmente a segundas residencias, que son ocupadas en gran medida por extranjeros europeos jubilados y por población nacional de provincias españolas del interior (Madrid, Albacete) que han comprado una vivienda para residir de forma permanente o gran parte del año.

La ley estatal del suelo (Ley 6/1998) permitió la liberalización del suelo, ya que consideró el suelo rústico que había hasta el momento como suelo urbanizable (salvo el declarado como protegido). Como resultado se produjo un crecimiento urbanístico ilimitado, mediante la utilización masiva de suelo no urbanizable en los lugares y en las condiciones que la iniciativa privada ha promocionado, en ocasiones sin reparar en repercusiones ambientales y paisajísticas.

La superficie urbana de la comarca de L'Alacantí es de 83.290.897 m² y supone el 12,4% de la superficie total de la comarca. El municipio de Alicante cuenta con 39.680.588 m², lo que supone un elevado porcentaje, un 47,6% respecto a la superficie urbana de la comarca. A continuación, se encuentran los municipios de San Vicente del Raspeig (14,3%) y Muchamiel (13,3%). Estos tres municipios concentran tres cuartas partes de toda la superficie urbana de la comarca (tabla 76).

En el mapa 24 se puede observar la superficie de la comarca según tipo de superficie. Destaca de forma clara como la superficie residencial se localiza fundamentalmente en el litoral de la comarca y de forma más ligera en algunas localidades del interior, como San Vicente del Raspeig.

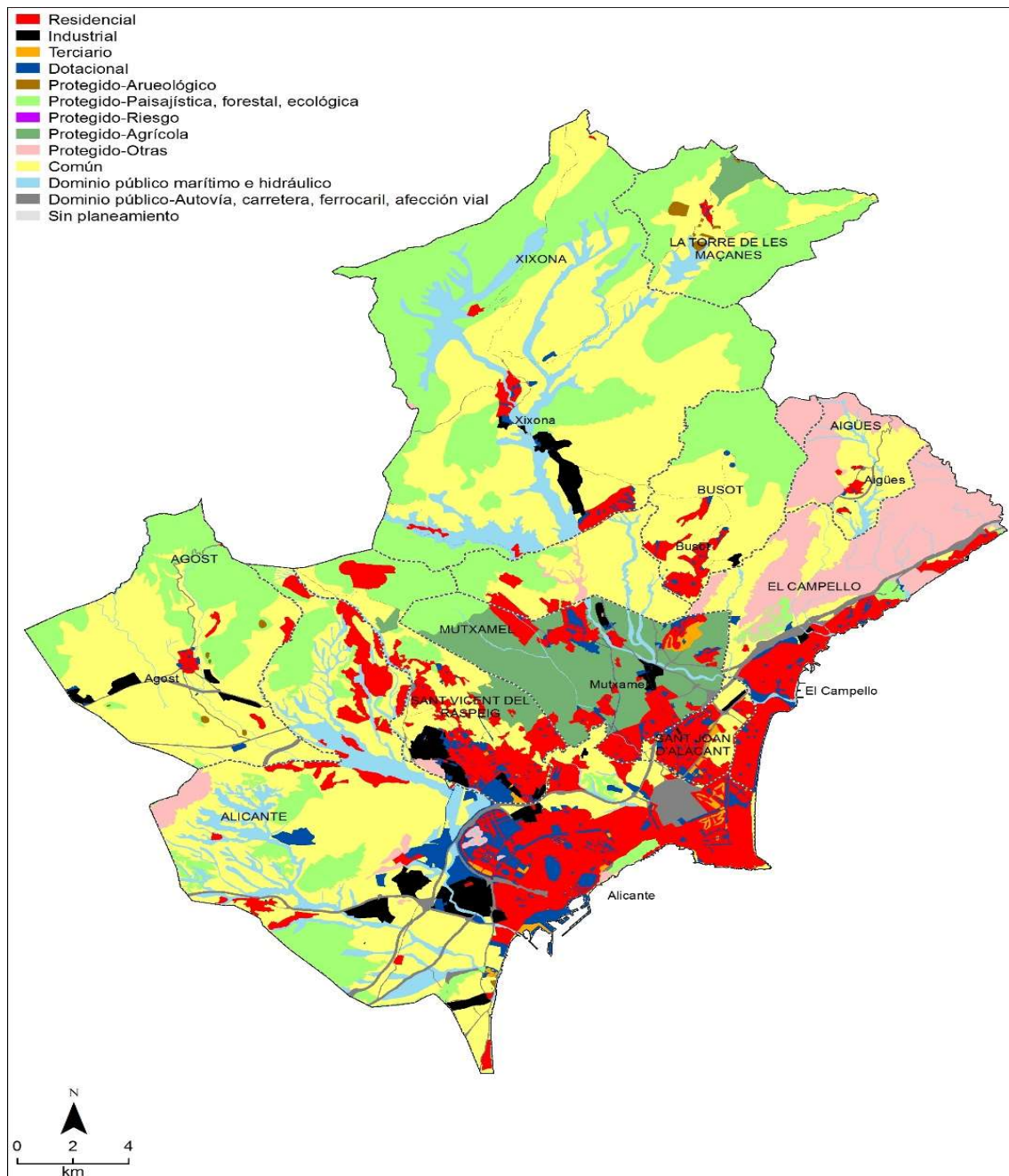

Mapa 24. Superficie de la comarca de L'Alacantí según tipo.

Por otra parte, se puede señalar que el ratio de suelo urbano (m^2) respecto al total de población muestra valores muy altos en algunos municipios, destacando el caso de Busot. Otros municipios que destacan en este indicador son Jijona, Muchamiel y Torremanzanas. Poblaciones todas ellas con un tamaño poblacional pequeño, salvo en el caso de Muchamiel.

Municipio	Superficie urbana (m ²)	%/comarca	Suelo urbano/población
Agost	1.342.768	1,61	283,94
Aigües	291.019	0,35	315,98
Alacant/Alicante	39.680.588	47,64	120,05
Busot	3.166.069	3,80	1.064,22
Campello, el	6.786.701	8,15	247,83
Xixona/Jijona	3.624.698	4,35	513,63
Mutxamel	11.080.967	13,30	452,52
Sant Joan d'Alacant	5.157.112	6,19	225,23
Sant Vicent del Raspeig/San Vicente del Raspeig	11.903.625	14,29	209,88
Torre de les Maçanes, la/Torremanzanas	257.350	0,31	353,99
L'Alacantí	83.290.897	100,00	174,10

Tabla 76. Suelo urbanizable/habitantes. Fuente: Instituto Valenciano de Estadística (1999-2016)

A continuación, en la tabla 77 se presenta para cada municipio el total de superficie, distinguiendo entre superficie urbana, rústica, urbana edificada y urbana solares. Destacan los elevados porcentajes de superficie urbana de los municipios de San Juan, San Vicente del Raspeig, Muchamiel y Alicante, todos ellos costeros o próximos a la costa. Estos mismos municipios presentan también valores elevados de superficies urbanas edificadas y de parcelas urbanas edificadas. También se muestran el número de parcelas que hay en cada municipio según tipo de parcela (urbanas edificadas, urbanas solares y rústicas). El suelo urbano es aquel que el plan general adscriba a esta clase de suelo por encontrarse, entre otras circunstancias, con que cuente con los servicios de acceso rodado, abastecimiento de agua, evacuación de aguas y suministro de energía eléctrica. El concepto de solar es aquel suelo que cuenta con los requisitos establecidos en la legislación urbanística y el planeamiento, que normalmente requieren, no sólo los elementos de urbanización básicos propios del suelo urbano, sino también los complementarios, como pueden ser los de encintado de aceras o alumbrado público.

Municipio	Superficie Total m ²	Superficie urbana (%)	Superficie rustica (%)	Superficie urbana edificada (%)	Superficie urbana solares (%)	Total parcelas	Parcelas urbanas edificadas (%)	Parcelas urbanas solares (%)	Parcelas rusticas (%)
Agost	67.214.452	2,00	98,00	1,27	0,73	5.814	34,64	4,56	60,80
Aigües	18.258.388	1,59	98,41	1,20	0,39	2.200	31,09	2,91	66,00
Alacant/Alicante	195.987.896	20,25	79,75	14,23	6,02	34.131	63,87	12,03	24,10
Busot	33.420.201	9,47	90,53	5,36	4,12	3.836	48,36	12,98	38,66
Campello, el	51.976.419	13,06	86,94	8,48	4,58	8.646	57,47	12,66	29,86
Xixona/Jijona	163.777.645	2,21	97,79	0,68	1,53	6.632	37,59	5,64	56,77
Mutxamel	46.105.582	24,03	75,97	12,85	11,19	8.713	41,94	19,49	38,57
Sant Joan d'Alacant	9.989.918	51,62	48,38	32,33	19,30	3.907	66,98	17,48	15,54
Sant Vicent del Raspeig/San Vicente del Raspeig	37.360.400	31,86	68,14	23,24	8,62	12.450	68,46	10,82	20,72
Torre de les Maçanes, la/Torremanzanas	36.628.235	0,70	99,30	0,53	0,18	2.585	28,51	2,67	68,82
L'Alacantí	660.719.136	12,61	87,39	8,22	4,39	88.914	55,50	11,47	33,03

Tabla 77. Número parcelas por tipologías y superficie. Fuente: Caja España (2010).

En cuanto a las parcelas urbanas, edificadas y sin edificar, se puede observar como la mayor superficie de estas parcelas se encuentra en el municipio de Alicante con 39.680.588 hectáreas, así como en San Vicente del Raspeig y en Muchamiel.

Municipio	Superficie total Parcelas	Superficie Parcelas edificadas (%)	Superficie Parcelas sin edificar (%)	Nº Total Parcelas urbanas	Nº Parcelas edificadas (%)	Nº Parcelas sin edificar (%)
Agost	1.342.768	63,40	36,60	2.586	90,45	9,55
Aigües	291.019	75,51	24,49	853	87,92	12,08
Alacant/Alicante	39.680.588	70,28	29,72	26.502	86,10	13,90
Busot	3.166.069	56,53	43,47	2.427	84,67	15,33
Campello, el	6.786.701	64,94	35,06	6.187	82,85	17,15
Xixona/Jijona	3.624.698	30,88	69,12	2.882	87,13	12,87
Mutxamel	11.080.967	53,46	46,54	5.436	68,25	31,75
Sant Joan d'Alacant	5.157.112	62,62	37,38	3.293	80,84	19,16
Sant Vicent del Raspeig/San Vicente del Raspeig	11.903.625	72,94	27,06	9.621	88,77	11,23
Torre de les Maçanes, la/Torremanzanas	257.350	74,96	25,04	813	90,90	9,10
Total L'Alacantí	83.290.897	65,2	34,8	60.600	84,57	15,43
Alicante	47.997	63,84	36,16	2.586	90,45	9,55
Castellón	19.979	53,81	46,19	853	87,92	12,08
Valencia	43.819	66,93	33,07	26.502	86,10	13,90
Comunidad Valenciana	111.795	63,26	36,74	2.427	84,67	15,33

Tabla 78. Superficie de parcelas urbanas edificadas y sin edificar, en hectáreas, y número de parcelas urbanas edificadas y sin edificar Fuente:

Instituto Valenciano de Estadística (1999-2016).

En la siguiente tabla se presenta el número de parcelas rústicas existente en cada municipio de la comarca, así como el número de titulares de las parcelas, la superficie y el valor catastral. Se puede observar cómo los municipios con mayor número de parcelas rústicas son Alicante, Jijona, Agost y Muchamiel. En cuanto a la superficie total de las parcelas rústicas, son los municipios de Alicante y Jijona los que cuentan con una mayor superficie de parcelas rústicas (tabla 79). Por último, cabe destacar como el municipio que cuenta con parcelas rústicas con un mayor valor catastral es Muchamiel, seguido por El Campello y Alicante.

Municipio	Titulares	Superficie (ha)	Número	Valor catastral
Agost	2.042	6.550,21	3.596	16.593,06
Aigües	963	1.809,23	1.523	684,44
Alacant/Alicante	5.514	15.713,42	8.850	22.746,50
Busot	740	3.023,87	1.495	1.046,50
Campello, el	1.750	4.439,71	2.527	35.961,23
Xixona/Jijona	1.876	15.993,90	3.771	8.417,78
Mutxamel	2.911	3.430,82	3.391	65.986,77
Sant Joan d'Alacant	405	356,34	444	1.317,64
Sant Vicent del Raspeig/San Vicente del Raspeig	1.963	2.545,26	2.639	4.180,62
Torre de les Maçanes, la/Torremanzanas	770	3.635,21	1.787	1.970,38
Total L'Alacantí	18.934	57.497,97	30.023	158.904,92
Alicante	216.831	520.008,39	426.318	1.637.173,88
Castellón	213.460	640.956,72	686.239	853.897,20
Valencia	450.669	1.019.322,66	1.102.314	3.232.702,06
Comunidad Valenciana	880.960	2.180.287,77	2.214.871	5.723.773,14

Tabla 79. Número de parcelas rústicas, Superficie de las parcelas (en hectáreas), titulares de las parcelas y valor catastral de las parcelas (miles de euros). Fuente: Instituto Valenciano de Estadística (1999-2016).

Los datos del catastro urbano permiten conocer el número de inmuebles existente en cada uno de los municipios de la comarca de L'Alacantí. Se observa en la tabla 80 como es en Alicante donde se registra el mayor número de inmuebles, con más de la mitad del número total de inmuebles de la provincia. El Campello y San Vicente son los siguientes municipios en cuanto a mayor número de inmuebles, con más de cuarenta mil. Por otro lado, el valor medio del inmueble más elevado se encuentra en Muchamiel.

Municipio	Valor catastral	Número de inmuebles	Año de la última	Valor medio del inmueble
Agost	254.605,4	4.246	2006	59,96
Aigües	38.609,3	1.181	1988	32,69
Alacant/Alicante	13.560.475,9	289.440	1996	46,85
Busot	178.781,5	2.716	2003	65,83
Campello, el	2.742.866,4	43.740	2008	62,71
Xixona/Jijona	333.416,5	8.655	2004	38,52
Mutxamel	1.324.334,6	18.697	2010	70,83
Sant Joan d'Alacant	1.098.440,4	20.194	2003	54,39
Sant Vicent del Raspeig/San Vicente del Raspeig	1.674.622,5	45.990	1998	36,41
Torre de les Maçanes, la/Torremanzanas	35.293,0	1.058	2003	33,36
Alicante	21.241.445,4	435.917		48,73
Castellón	87.981.523,4	1.959.241		44,91
Valencia	37.289.156,7	707.201		52,73
Comunidad Valenciana	115.457.745,7	2.260.711		51,07

Tabla 80. Catastro urbano: Año de la última revisión, Número de inmuebles y Valor catastral de los inmuebles (miles de euros). Fuente: Instituto Valenciano de Estadística (1999-2016).

Tal y como se ha señalado anteriormente, desde finales de siglo pasado se ha producido un enorme desarrollo urbanístico en muchas áreas del litoral mediterráneo, provocando un incremento en el número de viviendas. Como se puede observar en la tabla 81, el aumento experimentado en el número de viviendas en la comarca de L'Alacantí entre los años 2001 y 2011 es de un 26,5%, situándose en 2011 el parque de viviendas en un total de 273.225. En este periodo, prácticamente todos los municipios de la comarca experimentan importantes incrementos en el número de viviendas, destacando los aumentos registrados en Aigües, Torremanzanas y Busot, municipios de pequeña dimensión, o en municipios costeros o próximos a ella como Muchamiel, San Juan, El Campello o San Vicente del Raspeig. En este último caso, la construcción de nuevas vivienda ha venido motivada por la presencia de un volumen considerable de población flotante por motivos de estudio, al hallarse allí la Universidad de Alicante, y por nuevos residentes procedentes de la ciudad de Alicante. Cabe señalar que la tasa de incremento de viviendas en el periodo analizado registrada en la comarca es similar a la que se registra en la provincia de Alicante y superior a la registrada para el conjunto de la Comunidad Valenciana.

Por otra parte, destaca de forma clara el predominio de Alicante en cuanto a número de viviendas, ya que las registradas en este municipio en 2011 suponen hasta el 68,3% del total comarcal. En segundo lugar se sitúa San Vicente del Raspeig y El Campello, ambos municipios registrando un 9,8% del total de viviendas de L'Alacantí.

Municipio	Nº de viviendas 2001	Nº de viviendas 2011	% (2011)	Incremento 2011/2001	Tasa de Variación 2001/2011
Agost	2.428	2.805	1,03	377	15,53
Aigües	532	900	0,33	368	69,17
Alacant/Alicante	154.058	186.515	68,26	32457	21,07
Busot	1.222	1.875	0,69	653	53,44
Campello, el	18.984	26.605	9,74	7621	40,14
Xixona/Jijona	4.200	4.440	1,63	240	5,71
Mutxamel	7.215	11.530	4,22	4315	59,81
Sant Joan d'Alacant	7.887	11.260	4,12	3373	42,77
Sant Vicent del Raspeig/San Vicente del Raspeig	18.940	26.520	9,71	7580	40,02
Torre de les Maçanes, la/Torremanzanas	472	775	0,28	303	64,19
Total L'Alacantí	215.938	273.225	100,00	57287	26,53
Alicante	1.004.188	1.274.215		270027	26,89
Castellón	1.542.329	1.871.895		329566	21,37
Valencia	1.258	1.405		147	11,69
Comunidad Valenciana	2.547.775	3.147.515		599740	23,54

Tabla 81. Nº de viviendas "Parque de viviendas" y evolución entre 2001 y 2011. Fuente: INE – Censo de Población y Vivienda 2001 y 2011.

En la tabla siguiente, se muestra el total de viviendas en 2001 y en 2011 en cada uno de los municipios de la comarca, así como el porcentaje que suponen las viviendas accesibles y las no accesibles respecto al total de viviendas del municipio. Destaca como en la mayoría de los municipios analizados el porcentaje que en 2011 suponen las viviendas no accesibles es muy elevado, llegando a superar en algunos casos el 90%. El único municipio en el que es mayor el porcentaje de viviendas accesibles respecto al de no accesibles es El Campello (tabla 82).

Municipio	Total viviendas 2001	Accesible (%)	Total viviendas 2011	Accesible (%)	Variación Accesible (puntos %)
Agost	2.428	56,18	2.805	16,04	-40,14
Aigües	532	13,53	900	1,11	-12,42
Alacant/Alicante	154.058	27,18	186.515	44,68	17,50
Busot	1.222	0,98	1.875	6,67	5,68
Campello, el	18.984	48,18	26.605	71,81	23,63
Xixona/Jijona	4.200	8,88	4.440	13,18	4,29
Mutxamel	7.215	23,8	11.530	36,56	12,76
Sant Joan d'Alacant	7.887	23,01	11.260	44,80	21,79
Sant Vicent del Raspeig/San Vicente del Raspeig	18.940	32,4	26.520	40,54	8,13
Torre de les Maçanes, la/Torremanzanas	472	1,48	775	3,87	2,39
L'Alacantí	215.938	28,95	273.225	45,26	16,31

Tabla 82. Nº de viviendas con accesibilidad y evolución entre 2001 y 2011. Fuente: INE – Censo de Población y Vivienda 2001 y 2011.

Por otro lado, se puede observar el valor que registra el ratio de viviendas principales respecto a viviendas secundarias es reducido en municipios como El Campello, Torremanzanas, Aigües y Busot. En el primero de ellos se debe al turismo estival residencial (tabla 83). Algunos municipios del interior de la comarca tienen numerosas viviendas secundarias que en gran medida están relacionadas con el turismo familiar de retorno a los orígenes y, por otra, el relacionado con la nueva demanda que valora la cultura tradicional y los espacios vinculados al medio ambiente y al entorno rural. En el primer caso, se trata de un turismo muy fiel, que ocupa vivienda propia o de familiares (Pitarch Garrido, 2016). En cualquier caso, el ratio de viviendas principales respecto a viviendas secundarias de la comarca es superior que el que presenta el conjunto de la provincia, aunque inferior al de la Comunidad Valenciana, lo que significa que en otras comarcas alicantinas hay más presencia de viviendas secundarias, como pueda ser el caso de la Marina Baixa.

Municipio	Nº de viviendas principales	Nº de viviendas secundarias	Nº Viviendas Total	Viviendas principales/viviendas secundarias	Viviendas principales/viviendas totales
Agost	1.705	755	2.805	2,26	60,78
Aigües	445	290	900	1,53	49,44
Alacant/Alicante	132.635	28.705	186.515	4,62	71,11
Busot	1.265	420	1.875	3,01	67,47
Campello, el	10.975	12.610	26.605	0,87	41,25
Xixona/Jijona	3.030	460	4.440	6,59	68,24
Mutxamel	8.425	1.365	11.530	6,17	73,07
Sant Joan d'Alacant	8.565	990	11.260	8,65	76,07
Sant Vicent del Raspeig/San Vicente del Raspeig	20.905	2.705	26.520	7,73	78,83
Torre de les Maçanes, la/Torremanzanas	315	355	775	0,89	40,65
L'Alacantí	188.265	48.655	273.225	3,87	68,90
Alicante	738.360	326.715	1.065.075	2,26	69,32
Castellón	233.870	104.530	338.400	2,24	69,11
Valencia	1.014.675	223.885	1.238.560	4,53	81,92
Comunidad Valenciana	1.986.905	655.130	2.642.035	3,03	75,20

Tabla 83. Número de viviendas según tipo y Porcentaje de viviendas principales sobre viviendas secundarias 2011. Fuente: INE – Censo de Población y Vivienda 2001 y 2011.

La gran mayoría de viviendas familiares principales en los municipios de la comarca de L'Alacantí corresponden a un régimen de tenencia de propiedad, en el que al menos un miembro es propietario de la vivienda (más de un 80% en todos los municipios). Los porcentajes que suponen

las viviendas en las que al menos un miembro es arrendatario de la vivienda son mucho más bajos. Cabe destacar el caso de Alicante, en el que el porcentaje de viviendas arrendadas es de un 12,1%, o los casos de El Campello, San Juan o San Vicente del Raspeig (tabla 84). En este último caso se debe al mercado de alquiler orientado a la población estudiante. Estos datos son similares a los que se registran para la provincia de Alicante y en la Comunidad Valenciana.

Municipio	Total	Al menos un miembro es arrendatario de toda o parte de la vivienda (%)	Al menos un miembro es propietario de la vivienda (%)	Otro régimen de tenencia (%)
Agost	1.705	5,57	83,58	10,56
Aigües	445	4,49	89,89	4,49
Alacant/Alicante	132.635	12,11	81,97	5,93
Busot	1.265	4,74	91,70	3,95
Campello, el	10.975	8,66	85,15	6,20
Xixona/Jijona	3.030	2,97	93,40	3,63
Mutxamel	8.425	5,22	89,73	5,04
Sant Joan d'Alacant	8.565	8,52	85,41	6,07
Sant Vicent del Raspeig/San Vicente del Raspeig	20.905	7,63	86,39	5,98
Torre de les Maçanes, la/Torremanzanas	315	3,17	90,48	7,94
Total L'Alacantí	188.265	10,65	83,45	5,91
Alicante	738.360	10,72	83,11	6,17
Castellón	233.870	11,91	80,25	7,84
Valencia	1.014.675	9,95	82,95	7,10
Comunidad Valenciana	1.986.905	10,47	82,69	6,84

Tabla 84. Viviendas familiares principales según su régimen de tenencia.2011- Fuente: INE – Censo de Población y Vivienda 2011

El análisis de las viviendas familiares principales según superficie permite señalar como en todos los municipios los porcentajes más elevados de viviendas son las que tienen una superficie entre 91 y 105 m². En los municipios de mayor tamaño poblacional, las viviendas con esta superficie registran los mayores porcentajes. Sin embargo, en los municipios más pequeños del interior, se alcanzan porcentajes más elevados de viviendas con mayor superficie. En concreto, en Torremanzanas y en Busot, Aigües, Agost y Torremanzanas, las viviendas con más de 106 m² suponen más de la mitad del total (tabla 85). También cabe destacar que, en la comarca, las viviendas de mayor tamaño representan un porcentaje mayor respecto a lo que representan en el conjunto de la provincia o la región.

Municipio	Total	Hasta 30 m ² (%)	30-60 m ² (%)	61-75 m ² (%)	76-90 m ² (%)	91-105 m ² (%)	106-120 m ² (%)	121-150 m ² (%)	151-180 m ² (%)	Más de 180 m ² (%)
Agost	1.705	0,00	1,76	0,59	5,57	33,14	17,30	17,89	14,08	3,52
Aigües	445	0,00	0,00	6,74	7,87	22,47	22,47	10,11	11,24	8,99
Alacant/Alicante	132.635	0,17	1,58	8,67	18,46	38,36	14,35	8,85	5,20	1,68
Busot	1.265	0,00	3,16	0,40	7,91	17,00	16,60	16,21	24,90	4,74
Campello, el	10.975	0,41	2,82	9,02	13,58	35,85	13,90	12,44	5,92	2,19
Xixona/Jijona	3.030	0,50	2,81	7,10	14,69	33,17	15,18	11,72	6,44	2,81
Mutxamel	8.425	0,00	1,31	2,61	10,80	28,96	13,95	13,41	12,52	4,75
Sant Joan d'Alacant	8.565	0,00	1,98	2,28	12,03	32,52	15,59	11,79	9,57	5,72
Sant Vicent del Raspeig/San Vicente del Raspeig	20.905	0,10	0,96	3,99	13,49	45,90	14,23	9,78	6,19	1,99
Torre de les Maçanes, la/Torremanzanas	315	0,00	0,00	1,59	11,11	25,40	14,29	11,11	17,46	7,94
Total L'Alacantí	188.265	0,16	1,61	7,44	16,70	38,03	14,42	9,69	6,15	2,15
Alicante	738.360	0,39	9,91	13,39	35,59	14,61	10,75	7,98	3,00	4,39
Castellón	233.870	0,22	7,67	11,61	34,06	16,03	11,63	9,61	4,05	5,12
Valencia	1.014.675	0,13	6,17	12,91	34,10	16,34	12,64	9,58	3,79	4,33
Comunidad Valenciana	1.986.905	0,24	7,74	12,94	34,65	15,66	11,82	8,99	3,53	4,44

Tabla 85. Número de viviendas familiares principales según su superficie en m², 2011. Fuente: INE – Censo de Población y Vivienda 2011

Municipio	Número de edificios	%
Agost	1950	3,90
Aigües	747	1,49
Alacant/Alicante	23.031	46,06
Busot	1.725	3,45
Campello, el	5.236	10,47
Xixona/Jijona	1.288	2,58
Mutxamel	4.548	9,10
Sant Joan d'Alacant	2.841	5,68
Sant Vicent del Raspeig/San Vicente del Raspeig	8.036	16,07
Torre de les Maçanes, la/Torremanzanas	601	1,20
Total L'Alacantí	50.003	100,00
Alicante	427.405	
Castellón	171.914	
Valencia	454.832	
Comunidad Valenciana	1.054.151	

Tabla 86. Número de edificios, 2011. Fuente: Instituto Valenciano de Estadística (2011).

El número total de edificios en la comarca de L'Alacantí asciende a 50.003 edificios en 2011, lo que supone el 11,7% del total de edificios de la provincia de Alicante y el 4,7% de la Comunidad Valenciana. Alicante es el municipio que cuenta con mayor número, con un total de 23.031, lo que supone el 46% de los existentes en la comarca. Sant Vicent y Campello también registran un porcentaje alto, que se sitúa aproximadamente entre un 16% y un 10% (tabla 86).

Municipio	Total 2005	Nº Nuevas 2005	Nº Segunda mano 2005	Total 2015	Nº Nuevas 2015	Nº Segunda mano 2015	% Variación 2015/2005	% Variación nuevas 2015/2005	% Variación segunda mano 2015/2005
Agost	40	13	27	10	0	10	-75,00	-100,00	-62,96
Aigües	20	5	15	15	1	14	-25,00	-79,99	-6,67
Alacant/Alicante	11.131	4.423	6.708	3.869	278	3.591	-65,24	-93,71	-46,47
Busot	71	21	50	42	2	40	-40,85	-90,48	-20,00
Campello, el	1.015	367	648	590	63	527	-41,87	-82,83	-18,67
Xixona/Jijona	183	8	175	42	2	40	-77,05	-75,00	-77,14
Mutxamel	687	323	364	281	18	263	-59,10	-94,42	-27,75
Sant Joan d'Alacant	695	252	443	490	226	264	-29,50	-10,32	-40,40
Sant Vicent del Raspeig/San Vicente del Raspeig	1.360	1.005	355	421	45	376	-69,04	-95,52	5,91
Torre de les Maçanes, la/Torremanzanas	12	0	12	4	0	4	-66,67	0,00	-66,67
Total L'Alacantí	15.214	5.649	9.565	5.764	635	5.129	-62,11	-88,76	-46,38
Alicante	72.602	72.602	33.164	31.677	3.769	27.908	-56,37	-88,64	-29,24
Castellón	20.406	20.406	11.665	6.224	922	5.302	-69,5	-92,1	-39,34
Valencia	53.458	53.458	15.417	21.704	2.270	19.434	-59,4	-85,28	-48,91
Comunidad Valenciana	146.466	146.466	60.246	59.605	6.961	52.644	-59,3	-88,45	-38,94

Tabla 87. Compraventa de viviendas nuevas y de segunda mano y evolución entre 2005 y 2015. Fuente: Instituto Valenciano de Estadística.

La compraventa de vivienda en la comarca ha experimentado una drástica reducción entre el año 2005 y el 2015. Si en 2005 se compraron un total de 15.214 viviendas, en el año 2015 esta cifra es de 5.764, lo que supone una reducción del 62,1%. De este modo la comarca de L'Alacantí registra un mayor descenso de compraventa de vivienda que la que registra el conjunto de la provincia de Alicante o el de la Comunidad Valenciana (tabla 87). Tanto en el año 2005 como el 2015, Alicante es el municipio que registra mayor cifra de compraventa de viviendas. El resto de los municipios costeros o cercanos a la costa también registraron un número elevado de operaciones en ambos años. Se observa de forma clara entre 2005 y 2015 una variación negativa en el número de operaciones de compraventa de viviendas en todos los municipios de la comarca, con la excepción de San Vicente del Raspeig para las viviendas de segunda mano (incremento de compraventa del

5,9%). El estallido de la burbuja inmobiliaria a partir del año 2008 ha hecho que la compra de viviendas se haya reducido en los últimos años. También cabe destacar que la compra de viviendas nuevas experimenta una mayor caída que las de segunda mano.

Por lo que respecta a los establecimientos colectivos, se contabilizan un total de 71 en la comarca de L'Alacantí, entre residencias de personas mayores, instituciones para personas con discapacidad o de asistencia social, instituciones religiosas o militares y de otros tipos. Se puede observar como la presencia de este tipo de establecimientos es reducida o nula en la mayoría de los municipios, destacando Alicante (42), San Juan (11) y Muchamiel (9).

Los últimos datos de compraventa de viviendas muestran como en 2016 se realizaron un total de 6.462 operaciones en los municipios de la comarca de L'Alacantí. El mayor porcentaje tuvo lugar en Alicante, donde se realizaron el 71% del total de operaciones de compraventa de viviendas de la comarca. Campello y Sant Vicent son los siguiente municipios por número de operaciones de compra venta en 2016. Cabe señalar como el mayor porcentaje de operaciones fue de viviendas de segunda mano. En prácticamente todos los municipios, la compraventa de viviendas de segunda mano supuso más del 90% del total de operaciones realizadas, mientras que las de viviendas nuevas supuso un porcentaje reducido. De hecho, la compraventa de viviendas nuevas representó el 6,62% del total en L'Alacantí, frente a un 11,9% en Alicante y a un 10,2% en la Comunidad Valenciana (tabla 88).

Municipio	Total 2016	%	Viviendas nuevas 2016 (%)	Viviendas de segunda mano 2016 (%)
Agost	18	0,28	0,00	100,00
Aigües	20	0,31	0,00	100,00
Alacant/Alicante	4.573	70,77	5,49	94,51
Busot	31	0,48	3,23	96,77
Campello, el	627	9,70	9,73	90,27
Xixona/Jijona	38	0,59	2,63	97,37
Mutxamel	331	5,12	22,05	77,95
Sant Joan d'Alacant	317	4,91	11,36	88,64
Sant Vicent del Raspeig/San Vicente del Raspeig	502	7,77	1,00	99,00
Torre de les Maçanes, la/Torremanzanas	5	0,08	0,00	100,00
Total L'Alacantí	6.462	100,00	6,62	93,38
Alicante	35.554		11,98	88,02
Castellón	6.831		9,08	90,92
Valencia	25.435		7,93	92,07
Comunidad Valenciana	67.820		10,17	89,83

Tabla 88. Número de compraventas escrituras de viviendas según tipo. Fuente: Instituto Valenciano de Estadística (2016).

Tal como hemos comentado el sector de la construcción ha sido uno de los más afectados por la crisis económica. De todos modos, se empieza a ver cierto dinamismo en el sector; por ejemplo, el subsector de Actividades de construcción especializada ha tenido un crecimiento del 23,5% entre 2012 y 2016, alcanzando la cifra de 399 empresas (tabla 89). El dinamismo de este subsector está en parte muy relacionado con la rehabilitación de viviendas.

Nº empresas (subsectores sector construcción)	2016	%	T. Variación (%)	Coc. Localización
41 Construcción de edificios	293	2,7	-0,7	0,8
42 Ingeniería civil	34	0,3	-17,1	2,4
43 Actividades de construcción especializada	399	3,7	23,5	0,8

Tabla 89. Número de empresas inscritas en la Seguridad Social en la ciudad de Alicante en el sector construcción (CNAE a dos dígitos). Fuente: Portal Estadístico de la Generalitat Valenciana – Banc de Dades Territorial.

II.4.6. El capital territorial. Comercio

L'Alacantí es una comarca con una fuerte especialización terciaria, contando con una importante y variada oferta comercial. No obstante, cabe señalar que el índice comparativo de la importancia del comercio mayorista y minorista respecto al total de España muestra reducciones notables en la mayoría de los municipios de la comarca de L'Alacantí (tabla 90).

Municipio	Variación del índice comercial mayorista 2005-2013	Variación del índice comercial minorista 2005-2013
Agost	-13,30	-35,00
Aigües	-25,00	-33,30
Alacant/Alicante	-16,00	-23,20
Busot	-20,00	-53,50
Campello, el	-18,20	-20,70
Xixona/Jijona	0,00	-39,30
Mutxamel	-17,90	-30,30
Sant Joan d'Alacant	-15,30	-27,30
Sant Vicent del Raspeig/San Vicente del Raspeig	-7,10	-23,70
Torre de les Maçanes, la/Torremanzanas	-	-
L'Alacantí	-14,76	-31,81

Tabla 90. Índice comercial mayorista y minorista (variación 2005-2013) para los municipios de más de 1000 habitantes. Fuente: Anuario Económico La Caixa (2013).

Atendiendo a los datos por municipios, los descensos más acusados en el índice comercial mayorista se han producido en Aigües, Busot, El Campello y Muchamiel, mientras que en el índice comercial minorista se han producido en Busot, Jijona, Agost y Aigües. Por tanto, el peso relativo de

la actividad comercial de los municipios de la comarca, en relación con el total nacional, ha experimentado una reducción en el periodo 2005-2013 (tabla 90).

Tal como se ha destacado a lo largo del informe, el sector comercio (tanto mayorista como minorista) es un sector clave de la ciudad, concentrado aproximadamente una cuarta parte del total de empresas de la ciudad. Es un sector que tuvo un duro ajuste durante la crisis pero que evidencia una recuperación en los últimos años con crecimientos relevantes en el número de empresas entre 2012 y 2016 (tabla 91).

Nº empresas (subsectores sector comercio)	2016	%	T. Variación (%)	Coc. Localización
45 Venta y reparación de vehículos de motor y motocicletas	263	2,4	-3,0	0,9
46 Comercio al por mayor e intermediarios del comercio, excepto de vehículos de motor y motocicletas	839	7,8	5,7	1,0
47 Comercio al por menor, excepto de vehículos de motor y motocicletas	1.710	15,9	3,0	1,1

Tabla 91. Número de empresas inscritas en la Seguridad Social en la ciudad de Alicante en el sector comercio (CNAE a dos dígitos). Fuente: Portal Estadístico de la Generalitat Valenciana – Banc de Dades Territorial.

II.4.7. El capital territorial. Servicios a las empresas

Los datos de ocupados en servicios a las empresas con detalle del tipo de actividad permiten mostrar las actividades más relevantes en la comarca. Así, las actividades jurídicas y de contabilidad y las actividades de servicios a edificios y actividades de jardinería son las que registran el mayor porcentaje de ocupados en L'Alacantí, con un 21% y un 28,7% respectivamente. A continuación destacan las actividades administrativas de oficina y otras actividades (12,8%). Por municipios, destaca los servicios técnicos de arquitectura e ingeniería en los municipios de Alicante, San Vicente del Raspeig y Muchamiel; las de investigación y desarrollo en El Campello; las de publicidad y estudios de mercado en San Juan; otras actividades profesionales, científicas y técnicas en El Campello; actividades de seguridad e investigación en San Juan y Muchamiel; y servicios a edificios y actividades de jardinería en Muchamiel y San Vicente del Raspeig.

	Alicante	Castellón	Valencia	Com. Val.
	Total (Nº)	Total (Nº)	Total (Nº)	Total (Nº)
69. Actividades jurídicas y de contabilidad	24,67	22,29	22,57	23,25
70. Actividades de las sedes centrales; actividades de consulto	3,91	6,00	4,83	4,63
71. Servicios técnicos de arquitectura e ingeniería	10,16	13,85	13,79	12,57
72. investigación y desarrollo	3,53	4,00	5,42	4,64
73. Publicidad y estudios de mercado	4,07	2,51	3,66	3,68
74. Otras actividades profesionales, científicas y técnicas	6,97	8,55	7,60	7,48
78. Actividades relacionadas con el empleo	1,05	0,44	0,82	0,86
80. Actividades de seguridad e investigación	4,32	4,91	4,60	4,54
81. Servicios a edificios y actividades de jardinería	28,64	25,02	22,88	25,04
82. Actividades administrativas de oficina y otras actividades	12,68	12,47	13,84	13,31
Total	47.145	13.750	78.225	139.125

Tabla 92a. Ocupados en servicios a las empresas (distribución porcentual) a nivel provincial-regional (CNAE: 69,70, 71, 72, 73, 74, 78, 80, 81, 82),

Fuente: INE – Censo de Población y Vivienda 2011.

Municipio	69. Actividades jurídicas y de contabilidad	70. Actividades de las sedes centrales; actividades de consulto	71. Servicios técnicos de arquitectura e ingeniería	72. Investigación y desarrollo	73. Publicidad y estudios de mercado	74. Otras actividades profesionales, científicas y técnicas	78. Actividades relacionadas con el empleo	80. Actividades de seguridad e investigación	81. Servicios a edificios y actividades de jardinería	82. Actividades administrativas de oficina y otras actividades
Alacant/Alicante	22,89	4,03	10,44	2,88	6,59	7,07	1,41	5,51	27,27	11,91
Campello, el	18,94	3,52	7,05	10,13	1,32	8,37	0,00	3,52	29,96	17,18
Mutxamel	12,04	2,31	9,72	6,48	6,48	2,78	0,00	6,94	39,81	12,96
Sant Joan d'Alacant	17,41	3,98	7,96	4,98	8,46	5,47	2,49	8,96	27,36	12,94
Sant Vicent del Raspeig/San Vicente del Raspeig	15,62	3,45	9,94	4,06	5,68	5,88	0,81	5,88	32,45	16,23
L'Alacantí	21,03	3,85	10,04	3,68	6,29	6,71	1,24	5,68	28,66	12,79

Tabla 92b. Ocupados en servicios a las empresas (distribución porcentual) (CNAE: 69,70, 71, 72, 73, 74, 78, 80, 81, 82), Fuente: INE – Censo de Población y Vivienda 2011.

Municipio	69. Actividades jurídicas y de contabilidad	70. Actividades de las sedes centrales; actividades de consulto	71. Servicios técnicos de arquitectura e ingeniería	72. investigación y desarrollo	73. Publicidad y estudios de mercado	74. Otras actividades profesionales, científicas y técnicas	78. Actividades relacionadas con el empleo	80. Actividades de seguridad e investigación	81. Servicios a edificios y actividades de jardinería	82. Actividades administrativas de oficina y otras actividades
Alacant/Alicante	1,10	1,21	1,06	0,89	1,28	1,05	1,35	1,12	0,87	0,88
Campello, el	0,91	1,06	0,71	3,12	0,26	1,24	0,00	0,72	0,95	1,28
Mutxamel	0,58	0,69	0,98	2,00	1,26	0,41	0,00	1,42	1,27	0,96
Sant Joan d'Alacant	0,84	1,19	0,81	1,53	1,64	0,81	2,39	1,83	0,87	0,96
Sant Vicent del Raspeig/San Vicente del Raspeig	0,75	1,03	1,01	1,25	1,10	0,87	0,78	1,20	1,03	1,21
L'Alacantí	1,01	1,15	1,02	1,13	1,22	1,00	1,19	1,16	0,91	0,95

Tabla 92c. Ocupados en servicios a las empresas (cocientes de localización) (CNAE: 69,70, 71, 72, 73, 74, 78, 80, 81, 82), Fuente: INE – Censo de Población y Vivienda 2011.

	2016	%	T. Variación (%)	Coc. Localización
58 Edición	18	0,2	-28,0	1,4
59 Actividades cinematográficas, de vídeo y de programas de televisión, grabación de sonido y edición musical	22	0,2	83,3	3,0
60 Actividades de programación y emisión de radio y televisión	12	0,1	20,0	3,7
61 Telecomunicaciones	41	0,4	7,9	2,6
62 Programación, consultoría y otras actividades relacionadas con la informática	94	0,9	49,2	1,6
63 Servicios de información	32	0,3	-15,8	2,8
64 Servicios financieros, excepto seguros y fondos de pensiones	51	0,5	18,6	3,1
65 Seguros, reaseguros y fondos de pensiones, excepto Seguridad Social obligatoria	56	0,5	-12,5	3,6
66 Actividades auxiliares a los servicios financieros y a los seguros	121	1,1	17,5	1,4
68 Actividades inmobiliarias	345	3,2	37,5	1,3
69 Actividades jurídicas y de contabilidad	581	5,4	-2,2	1,5
70 Actividades de las sedes centrales; actividades de consultoría de gestión empresarial	67	0,6	-5,6	1,3
71 Servicios técnicos de arquitectura e ingeniería; ensayos y análisis técnicos	137	1,3	2,2	1,4
72 Investigación y desarrollo	16	0,1	0,0	1,3
73 Publicidad y estudios de mercado	92	0,9	3,4	2,2
74 Otras actividades profesionales, científicas y técnicas	66	0,6	34,7	1,7
75 Actividades veterinarias	32	0,3	23,1	1,7
77 Actividades de alquiler	74	0,7	-16,9	1,5
78 Actividades relacionadas con el empleo	20	0,2	42,9	2,2
79 Actividades de agencias de viajes, operadores turísticos, servicios de reservas y actividades relacionadas con los mismos	38	0,4	18,8	1,7
80 Actividades de seguridad e investigación	35	0,3	-2,8	3,0
81 Servicios a edificios y actividades de jardinería	275	2,6	10,0	1,4
82 Actividades administrativas de oficina y otras actividades auxiliares a las empresas	130	1,2	18,2	2,2

Tabla 93. Número de empresas inscritas en la Seguridad Social en la ciudad de Alicante en el sector servicios a las empresas (CNAE a dos dígitos).

Fuente: Portal Estadístico de la Generalitat Valenciana – Banc de Dades Territorial.

Las actividades de servicios a las empresas (y/o personales) son un sector clave en la estructura económica de la ciudad de Alicante; destacar como se observa especialización relativa en todos los subsectores (tablas 92). En conjunto suponen 2.355 empresas (el 22% del total de empresas de la ciudad). Los sectores con un mayor peso en términos de número de empresas (destacamos aquellos subsectores con al menos 50 empresas, 0,5% del total de empresas) son (tabla 93):

- 62 Programación, consultoría y otras actividades relacionadas con la informática
- 64 Servicios financieros, excepto seguros y fondos de pensiones
- 65 Seguros, reaseguros y fondos de pensiones, excepto Seguridad Social obligatoria
- 66 Actividades auxiliares a los servicios financieros y a los seguros
- 68 Actividades inmobiliarias
- 69 Actividades jurídicas y de contabilidad

- 70 Actividades de las sedes centrales; actividades de consultoría de gestión empresarial
- 71 Servicios técnicos de arquitectura e ingeniería; ensayos y análisis técnicos
- 73 Publicidad y estudios de mercado
- 74 Otras actividades profesionales, científicas y técnicas
- 77 Actividades de alquiler
- 81 Servicios a edificios y actividades de jardinería
- 82 Actividades administrativas de oficina y otras actividades auxiliares a las empresas.

II.4.8. El capital territorial. Cultura y patrimonio

L'Alacantí cuenta con un notable patrimonio cultural, compuesto por un conjunto de bienes de interés cultural (BIC), bienes de Relevancia Local, yacimientos arqueológicos y bienes etnológicos. En el mapa 25 se muestran los museos, colecciones museográficas y bienes de interés cultural existentes en la comarca.

Se puede señalar que el número de Bienes de Interés Cultural en L'Alacantí representan hasta el 20,6% del total de los existentes en la provincia de Alicante (tabla 94). Los bienes de relevancia Local suponen el 9,6%, los yacimientos arqueológicos el 11,6%, mientras que los bienes etnológicos inmuebles el 6,8%.

	Bienes de interés cultural	Bienes de relevancia Local	Yacimientos arqueológicos	Bienes etnológicos inmuebles
L'Alacantí	67	139	297	171
Alicante	325	1.442	2.566	2.502
Castellón	351	1.377	1.957	4.284
Valencia	466	2.341	4.187	8.311
Comunidad Valenciana	1.142	5.160	8.710	15.097

Tabla 94. Bienes del patrimonio cultura de L'Alacantí y de la Comunidad Valenciana (Número de bienes/yacimientos). Fuente: Dirección General de patrimonio.

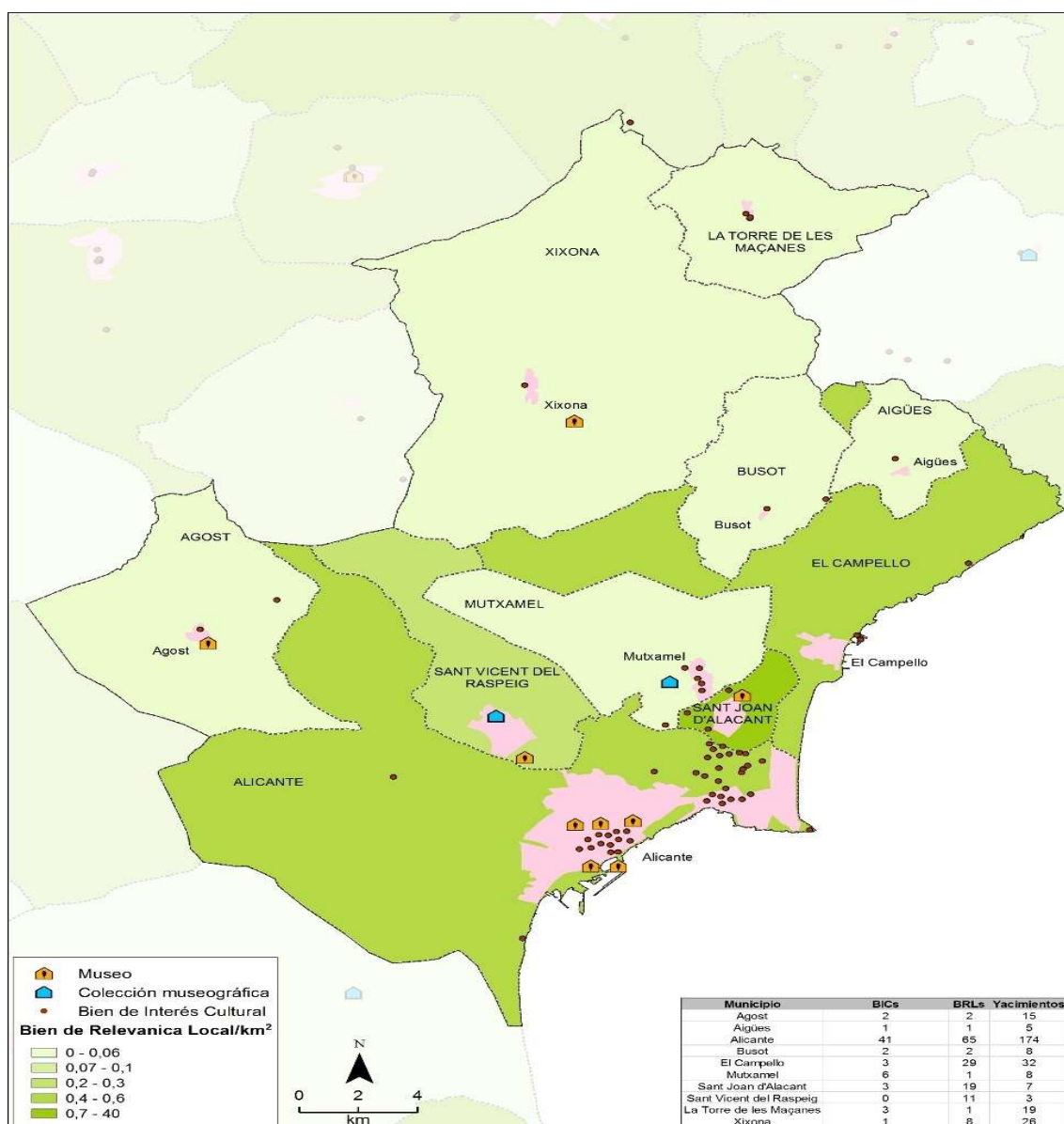

Mapa 25. Bienes del patrimonio cultural de la comarca de L'Alacantí.

L'Alacantí cuenta también con importantes equipamientos culturales entre las que destacan las bibliotecas. En la tabla 95 se muestran las bibliotecas existentes actualmente en los municipios de esta comarca. Cabe señalar que a excepción del municipio de Torremanzanas, todos los municipios de la comarca cuentan con al menos una biblioteca o agencia de lectura. La comarca cuenta con el 21,8% de este tipo de recursos. También se observa que existen 7 bibliotecas públicas municipales (tabla 95).

Por otra parte, cabe advertir que la mayor parte de este tipo de recursos culturales se concentra en su capital, Alicante (68,4% del total comarcal). En el citado municipio se haya 4 bibliotecas especializadas y 8 bibliotecas universitarias.

Municipio	Total	Agencia de lectura	Biblioteca pública municipal	Biblioteca especializada	Biblioteca universitaria	Biblioteca escolar pública	Biblioteca móvil o temporal	Otros (*)
Agost	2	1	0	1	0	0	0	0
Aigües	1	1	0	0	0	0	0	0
Alacant/Alicante	26	8	2	4	8	1	1	1
Busot	1	1	0	0	0	0	0	0
Campello, el	1	0	1	0	0	0	0	0
Xixona/Jijona	1	0	1	0	0	0	0	0
Mutxamel	2	1	1	0	0	0	0	0
Sant Joan d'Alacant	2	0	1	0	1	0	0	0
Sant Vicent del Raspeig/San Vicente del Raspeig	2	0	1	0	0	0	0	0
Torre de les Maçanes, la/Torremanzanas	0	0	0	0	0	0	0	0
Total L'Alacantí	38	12	7	5	9	1	1	1
Alicante	174	66	67	9	16	3	3	10
Castellón	106	63	19	7	2	3	3	9
Valencia	342	160	96	30	26	5	1	24
Comunidad Valenciana	622	289	182	46	44	11	7	43

Tabla 95. Centros bibliotecarios según tipo. Fuente: Instituto Valenciano de Estadística (2012-2015). (*) Otros: Centro de documentación, punto de servicio externo, biblioteca auxiliar de archivo, biblioteca infantil, biblioteca pública provincial, hemeroteca, y biblioteca valenciana.

Municipio	Número cines	Número salas cine	Número de teatros
Agost			1
Aigües			
Alacant/Alicante	5	41	5
Busot			
Campello, el			2
Xixona/Jijona			
Mutxamel	1	1	
Sant Joan d'Alacant	2	10	1
Sant Vicent del Raspeig/San Vicente del Raspeig	3	17	1
Torre de les Maçanes, la/Torremanzanas			
Total L'Alacantí	11	69	10
Alicante	43	195	39
Castellón	9	49	11
Valencia	50	225	83
Comunidad Valenciana	102	469	133

Tabla 96. Número de cines y de teatros. Fuente: Boletín Informativo del Instituto de la Cinematografía y de las Artes Audiovisuales – Secretaría de Estado de Cultura. Instituto Nacional de Artes Escénicas de la Música.

En cuanto a la existencia de cines y teatros, esta comarca cuenta con un total de 69 salas de cine repartidos en 11 cines, y se localizan en los municipios de mayor tamaño, así como los teatros. El número de cines en el conjunto de L'Alacantí representa una cuarta parte del total de cines de la provincia de Alicante, pero si se considera el número de salas este porcentaje se incrementa hasta el 55,2%. Se puede observar en la tabla 96 cómo tanto los cines como los teatros se concentran fundamentalmente en el municipio de Alicante.

II.4.9. El capital territorial. Turismo

El litoral de la provincia de Alicante es una de las principales áreas de poblamiento y de desarrollo turístico de la Comunidad Valenciana. Muchos de los municipios de la zona litoral que vivían de la pesca y agricultura se han transformado en localidades dedicadas al turismo y los servicios. En el caso de la comarca de L'Alacantí, se ha producido esta transformación, conformándose en los municipios costeros un territorio urbano en el que se concentran apartamentos, urbanizaciones, hoteles, puertos o marinas deportivas, etc. (Morote Seguido, 2015).

Además de contar con un valioso territorio en el que las playas atraen a multitud de turistas en época estival y una climatología que hace que en invierno también lleguen visitantes, en L'Alacantí se celebran diferentes fiestas que son foco de atracción de numerosos turistas. En concreto, la comarca cuenta con un total de 14 fiestas de relevancia, que suponen el 13,7% del total provincial. Son siete fiestas de interés turístico, una fiesta de interés turístico autonómico, una fiesta de interés turístico internacional y cinco fiestas de interés turístico provincial (tabla 97). Tres se localizan en Alicante y dos en San Vicente, mientras que Jijona y Muchamiel cuentan con una fiesta cada una.

	Fiestas de Interés Turístico	Fiestas de Interés Turístico Internacional	Fiestas de Interés Turístico Nacional	Fiestas de Interés Turístico Autonómico	Fiestas de Interés Turístico Provincial
L'Alacantí	7	1		1	5
Alicante	51	8	7	10	26
Castellón	35	2	5	7	21
Valencia	29	2	8	13	6
Total	115	12	20	30	53

Tabla 97. Número de fiestas según interés turístico en la comarca de L'Alacantí. Fuente: Ministerio de Agricultura, Pesca, Alimentación y Medio Ambiente.

Municipio	Fiesta	Tipo de interés
Alacant/Alicante	Hogueras de San Juan	FIESTAS DE INTERÉS TURÍSTICO INTERNACIONAL
Alacant/Alicante	Semana Santa	FIESTAS DE INTERÉS TURÍSTICO AUTONÓMICO
Alacant/Alicante	Les Carrosses	FIESTAS DE INTERÉS TURÍSTICO PROVINCIAL
Xixona/Jijona	Moros i Cristians	FIESTAS DE INTERÉS TURÍSTICO PROVINCIAL
Mutxamel	Festes de Moros i Cristians	FIESTAS DE INTERÉS TURÍSTICO PROVINCIAL
Sant Vicent del Raspeig/San Vicente del Raspeig	Fiestas Patronales y de Moros y Cristianos en Honor a San Vicente Ferrer	FIESTAS DE INTERÉS TURÍSTICO PROVINCIAL
Sant Vicent del Raspeig/San Vicente del Raspeig	Fiestas de Hogueras y Barracas	FIESTAS DE INTERÉS TURÍSTICO PROVINCIAL

Tabla 98. Fiestas según interés turístico en la comarca de L'Alacantí. Fuente: Ministerio de Agricultura, Pesca, Alimentación y Medio Ambiente.

Por otra parte, cabe destacar la calidad de las playas, registrándose un total de 6 banderas azules en las playas de L'Alacantí, lo que supone un 9,7% del total de playas con banderas azules de la provincia de Alicante. En concreto, el municipio de Alicante cuenta con 4 banderas azules y El Campello con 2 (tabla 99). Este municipio es el que cuenta con mayor número de zonas de baño, en concreto, 16. A continuación se sitúa Alicante con 13.

Municipio	Nº de banderas azules	Nº de zonas de baño	Nº de banderas azules / playas (%)
Agost	0	0	
Aigües	0	0	
Alacant/Alicante	4	13	30,8
Busot	0	0	
Campello, el	2	16	12,5
Xixona/Jijona	0	0	
Mutxamel	0	0	
Sant Joan d'Alacant	0	0	
Sant Vicent del Raspeig/San Vicente del Raspeig	0	0	
Torre de les Maçanes, la/Torremanzanas	0	0	
L'Alacantí	6	29	20,7
Alicante	62		
Castellón	33		
Valencia	30		
Comunidad Valenciana	125		

Tabla 99. Banderas azules. Relación entre el número de zonas de baño y banderas azules en playas. Fuente: Instituto Valenciano de Estadística (2004-2016). Nota: Alicante y Campello tienen 2 banderas azules en puertos deportivos.

En los principales municipios turísticos tanto del litoral como del interior hay oficinas de turismo. L'Alacantí cuenta con un total de 12 oficinas de turismo que suponen el 24% del total de oficinas existentes en la provincia de Alicante. Por municipios, Alicante cuenta con 4 oficinas, El Campello 3, Muchamiel 2, y Agost, Jijona y San Vicente, cuentan con una oficina cada uno.

Por lo que respecta a los alojamientos disponibles en la comarca de L'Alacantí, la oferta de plazas de alojamiento es elevada (20.678 plazas), concentrándose el 69,7% del total en el municipio de Alicante. En segundo lugar se sitúa EL Campello, con 3983 plazas que suponen el 19,3% de las plazas de la comarca (tabla 100). En esta comarca se concentran el 8,4% del total de plazas hoteleras de la provincia de Alicante y el 4,4% del total de la Comunidad Valenciana.

Número total de plazas de alojamiento		
Municipio	Plazas	%
Agost	22	0,11
Aigües	67	0,32
Alacant/Alicante	14.409	69,68
Busot	160	0,77
Campello, el	3.983	19,26
Xixona/Jijona	80	0,39
Mutxamel	1.149	5,56
Sant Joan d'Alacant	530	2,56
Sant Vicent del Raspeig/San Vicente del Raspeig	150	0,73
Torre de les Maçanes, la/Torremanzanas	128	0,62
Total L'Alacantí	20.678	100,00
Alicante	245.305	
Castellón	110.912	
Valencia	110.117	
Comunidad Valenciana	466.334	

Tabla 100. Número total de plazas de alojamiento. Fuente: Instituto Valenciano de Estadística (1999-2016).

En cuanto al número total de plazas de alojamientos según tipo, cabe destacar como en la comarca se concentra el 20,7% de las plazas de restaurantes de la provincia y el 11,8% de plazas hoteleras. En Alicante y El Campello se concentra la mayor proporción de plazas de alojamiento. Destaca que Alicante cuenta con 6.745 plazas hoteleras y 6.540 plazas en apartamentos, lo que representa el 83,7% y el 65,2%, respectivamente, del total ofertado en la comarca de L'Alacantí. En El Campello, por otro lado, se encuentra el único camping de la comarca, con una capacidad de 993 plazas, mientras que Torremanzanas es el municipio con mayor número de plazas en alojamientos rurales, 57, que suponen el 33,7% del total comarcal (tabla 101).

Municipio	Restaurantes		Hoteles		Hostales		Pensiones		Casas rurales		Apartamento		Campings	
	Nº	%	Nº	%	Nº	%	Nº	%	Nº	%	Nº	%	Nº	%
Agost	133	0,19	0	0,00	0	0,00	0	0,00	0	0,00	22	0,22	0	0,00
Aigües	123	0,18	0	0,00	0	0,00	0	0,00	29	17,16	38	0,38	0	0,00
Alacant/Alicante	50803	73,95	6745	83,67	553	75,24	571	82,87	0	0,00	6540	65,20	0	0,00
Busot	396	0,58	14	0,17	0	0,00	0	0,00	19	11,24	127	1,27	0	0,00
Campello, el	5594	8,14	384	4,76	106	14,42	8	1,16	8	4,73	2484	24,76	993	100,00
Xixona/Iijona	206	0,30	14	0,17	0	0,00	0	0,00	24	14,20	42	0,42	0	0,00
Mutxamel	1630	2,37	562	6,97	0	0,00	0	0,00	32	18,93	555	5,53	0	0,00
Sant Joan d'Alacant	2868	4,17	315	3,91	0	0,00	82	11,90	0	0,00	133	1,33	0	0,00
Sant Vicent del Raspeig/San Vicente del Raspeig	6637	9,66	0	0,00	76	10,34	0	0,00	0	0,00	74	0,74	0	0,00
Torre de les Maçanes, la/Torremanzanas	306	0,45	27	0,33	0	0,00	28	4,06	57	33,73	16	0,16	0	0,00
Total L'Alacantí	68696	100,00	8061	100,00	735	100,00	689	100,00	169	100,00	10031	100,00	993	100,00
Alicante	331416		68438		2910		2598		2158		138405		30796	
Castellón	116270		22427		1463		1408		3343		61211		21060	
Valencia	385194		34037		2329		3898		2547		47421		19885	
Comunidad Valenciana	832880		124902		6702		7904		8048		247037		71741	

Tabla 101. Plazas de hoteles, hostales, pensiones, apartamentos, campings, casas rurales, albergues y restaurantes. Fuente: Instituto Valenciano de Estadística (1999-2016).

Municipio	Plazas alojamiento	Población 2016	Plazas de alojamiento/Población
Agost	22	4.729	4,65
Aigües	67	921	72,75
Alacant/Alicante	14.409	330.525	43,59
Busot	160	2.975	53,78
Campello, el	3983	27.384	145,45
Xixona/Iijona	80	7.057	11,34
Mutxamel	1149	24.487	46,92
Sant Joan d'Alacant	530	22.897	23,15
Sant Vicent del Raspeig/San Vicente del Raspeig	150	56.715	2,64
Torre de les Maçanes, la/Torremanzanas	128	727	176,07
Total L'Alacantí	20.678	478.417	43,22
Alicante	245.305	1.836.459	133,57
Castellón	110.912	579.245	191,48
Valencia	110.117	2.544.264	43,28
Comunidad Valenciana	466.334	4.959.968	94,02

Tabla 102. Número total de plazas de alojamiento por mil habitantes. Fuente: Instituto Valenciano de Estadística (1999-2016).

Por otro lado, el análisis de las plazas de alojamiento en la comarca permite señalar como la ratio de plazas de alojamiento respecto a la población muestra el valor más elevado en el municipio de Torremanzanas, con 176 plazas de alojamiento por cada 1000 habitantes (tabla 102). El elevado valor se debe a las 57 plazas en alojamientos rurales, pero, en mayor medida, al bajo tamaño poblacional del municipio, fenómeno que se repite en los casos de Aigües y Busot. En segundo lugar se sitúa El Campello, con 145 plazas por cada 1000 habitantes.

Por lo que respecta al número de restaurantes, hoteles, hostales, pensiones, casas rurales, apartamentos y campings, de nuevo se observa la alta presencia de este tipo de establecimientos turísticos en la comarca. En L'Alacantí se concentran el 19,2% del total restaurantes de la provincia de Alicante, el 14,3% de los hoteles, el 20,7% de los hostales, el 8,3% de las casas rurales, el 6,8% de los apartamentos y el 8,5% de los campings de esta provincia (tabla 103). Los porcentajes también son elevados si se compara la presencia de estos establecimientos en la comarca respecto al total de la Comunidad Valenciana. Así, en L'Alacantí se localizan cerca del 9% de todos los restaurantes, hoteles y hostales de la Comunidad.

Municipio	Restaurantes		Hoteles		Hostales		Pensiones		Casas rurales		Apartamento		Campings	
	Nº	%	Nº	%	Nº	%	Nº	%	Nº	%	Nº	%	Nº	%
Agost	5	0,39	0	0,00	0	0,00	0	0,00	0	0,00	6	0,33	0	0,00
Aigües	5	0,39	0	0,00	0	0,00	0	0,00	4	19,05	5	0,28	0	0,00
Alacant/Alicante	931	73,13	37	74,00	14	77,78	21	77,78	0	0,00	1214	67,37	0	0,00
Busot	9	0,71	1	2,00	0	0,00	0	0,00	3	14,29	17	0,94	0	0,00
Campello, el	136	10,68	5	10,00	2	11,11	1	3,70	1	4,76	432	23,97	4	100,00
Xixona/Jijona	8	0,63	1	2,00	0	0,00	0	0,00	2	9,52	7	0,39	0	0,00
Mutxamel	25	1,96	1	2,00	0	0,00	0	0,00	3	14,29	92	5,11	0	0,00
Sant Joan d'Alacant	60	4,71	4	8,00	0	0,00	3	11,11	0	0,00	17	0,94	0	0,00
Sant Vicent del Raspeig/San Vicente del Raspeig	88	6,91	0	0,00	2	11,11	0	0,00	0	0,00	10	0,55	0	0,00
Torre de les Maçanes, la/Torremanzanas	6	0,47	1	2,00	0	0,00	2	7,41	8	38,10	2	0,11	0	0,00
Total L'Alacantí	1.273	100,00	50	100,00	18	100,00	27	100,00	21	100,00	1802	100,00	4	100,00
Alicante	6.615		349		87		96		253		26.344		47	
Castellón	1.741		168		51		54		455		11.353		41	
Valencia	6.200		242		65		134		325		9.227		38	
Comunidad Valenciana	14.556		759		203		284		1033		46.924		126	

Tabla 103. Número de hoteles, hostales, pensiones, apartamentos, campings, casas rurales, albergues y restaurantes. Fuente: Instituto Valenciano de Estadística (1999-2016).

Si se analiza la presencia de estos establecimientos en los distintos municipios de la comarca, se observa cómo más de un 70% de los restaurantes, hoteles, hostales y apartamentos de la comarca se localizan en el municipio de Alicante. En cualquier caso, también predominan los apartamentos en Campello (24%), las casas rurales en Aigües, Busot y Mutxamel, y los campings en Campello (se localizan los 4 campings de la comarca) (tabla 103).

Los dos subsectores fundamentales asociados al turismo (alojamiento, restauración) han mostrado un relevante dinamismo con tasas de crecimiento superiores al 16% en el periodo 2012-16 (tabla 104).

	2016	%	T. Variación (%)	Coc. Localización
55 Servicios de alojamiento	74	0,7	19,4	1,2
56 Servicios de comidas y bebidas	1.367	12,7	16,3	1,0

Tabla 104. Número de empresas inscritas en la Seguridad Social en la ciudad de Alicante en actividades directamente relacionadas con el turismo (CNAE a dos dígitos). Fuente: Portal Estadístico de la Generalitat Valenciana – Banc de Dades Territorial.

La información aportada por los agentes territoriales nos permite destacar los siguientes aspectos respecto al capital territorial y productivo de la ciudad y de la comarca, esto es, las actividades económicas predominantes. De esta forma, nos encontramos con una ciudad, y una comarca, que tiene principalmente actividades relacionadas con el sector servicios, el turismo, la hostelería, el pequeño comercio y el ámbito sanitario; la industria y la agricultura se perciben con carácter residual. En contraposición, estas ideas chocan con la opinión generalizada que Alicante “vive de espaldas al mar”. Si bien es cierto que los informantes ensalzan los recursos naturales tales como las playas y el clima, incluso se comenta las buenas infraestructuras, critican fuertemente que no haya plan de acción o un modelo de turismo definido y estable. Critican que los días que “no hace sol”, la oferta turística se vuelve muy escasa y poco atractiva; a la vez que reivindican una diversificación del sector turístico para combatir la estacionalidad de este. En este sentido, uno de los discursos más extendido entre los participantes en el grupo de discusión fue, o bien la falta de oferta turística, o bien que no se difunde la marca de Alicante lo suficiente, aun teniendo varios castillos, el puerto, la gastronomía y la historia del territorio.

Además del reclamo extendido de un modelo sostenido de turismo, se critica también la falta de suelo industrial, el deficiente mantenimiento de los polígonos industriales y la nula planificación industrial de la ciudad de Alicante y de las oportunidades que se están perdiendo por estas circunstancias. Problemática que se resaltó en el grupo de discusión, aportando discursos tales como la necesidad de consenso político en este campo, de aunar esfuerzos y de las posibilidades de Alicante como ciudad de industria tecnológica que aproveche las dinámicas industriales que se dan

en el territorio (polígono de Elche, el sector agroalimentario de Jijona y Muchamiel, las Universidades, el potenciar de contar con la EUIPO...).

Por otro lado, en lo referente a la comarca sí se cuenta con un núcleo poblacional con una industria agroalimentaria potente que es Jijona, y en menor medida en Muchamiel. Además, se puede extraer de la información obtenida en las entrevistas que Sant Joan d'Alacant está intentando fomentar, junto a la universidad, el sector biotecnológico. Con todo, se desprende una problemática en su conjunto a nivel comarcal con el sector industrial dado que se considera residual al igual que el agrícola.

II.4.10. Redes territoriales

En líneas generales, se percibe una falta de “profesionalidad” del tejido asociativo de carácter socioeconómico ya que son los mismos empresarios los que gestionan dichas asociaciones. La posibilidad de generar entidades con gestores dedicados profesionalmente al trabajo asociativo tendría efectos positivos en un mayor dinamismo e implicación territorial.

Siguiendo el hilo de las entrevistas, una de las características que más repiten los informantes es que, sobre todo Alicante, es un ciudad muy asociativa. Si bien es cierto, que a nivel empresarial, estas redes se han ido difuminando producto de la crisis económica, la falta de recursos y los intereses particulares; a nivel comercial sí se percibe la exigencia de un tejido asociativo proclive a la colaboración. Cabe destacar que el territorio se compone, mayoritariamente, de un tejido de pequeña o mediana empresa, lo que provoca que haya una red, pero relativamente atomizada y poco cohesionada. De esta forma, podemos extraer que sí tenemos una red creada, pero que necesita más recursos, apoyo y diálogo.

II.4.11. Procesos de innovación, empresarial y social

A continuación, en la tabla 105 se muestran las entidades acreditadas por la Entidad Nacional de Acreditación (ENAC) localizadas en la comarca de L'Alacantí. Estas entidades están reconocidas por su competencia técnica, lo que supone una garantía tanto a la Administración Pública como al mercado en general. En la Comunidad Valenciana hay un total de 147 entidades acreditadas por ENAC, de las cuales 38 se localizan en la provincia de Alicante. En L'Alacantí existe un número elevado de entidades acreditadas, en concreto 16. De nuevo, el municipio de Alicante concentra casi la totalidad de este tipo de recurso, y cuenta con quince. Otra de ellas se localiza en Xixona.

Municipio	Nombre	Dirección
Alacant/Alicante	AGUAS MUNICIPALIZADAS DE ALICANTE, EMPRESA MIXTA	C/ Alona, 31. 03007 - Alacant (Alicante)
	ALUDIUM TRANSFORMACIÓN DE PRODUCTOS, S.L. (Unipersonal). CINDAL R&D	Avenida de Elche nº 109. 03008 - Alacant (Alicante)
	BIOTECHVEG, S.A.	LA FONT DEL POHUET, 1. 03550 - Sant Joan d Alacant (Alicante)
	COLEGIO OFICIAL DE FARMACEUTICOS DE ALICANTE	C/ JORGE JUAN, 8. 03002 - Alacant (Alicante)
	CONSEJO REGULADOR DE LA DENOMINACIÓN DE ORIGEN PROTEGIDA "ALICANTE"	C/ Monjas, 6 . 03002 - Alacant (Alicante)
	EMPRESA PROVINCIAL DE AGUAS COSTA BLANCA (PROAGUAS COSTABLANCA), S.A.	Avd. Orihuela, 39. 03007 - Alacant (Alicante)
	FEMPA - FEDERACIÓN DE EMPRESARIOS DEL METAL DE LA PROVINCIA DE ALICANTE	C/ Benijófar nº 4-6; Pol. Ind. Agua Amarga. 03008 - Alacant (Alicante)
	IELAB CALIDAD, S.L.	Pol. Ind. Las Atalayas, C/Dracma, 16. 03114 - Alacant (Alicante)
	INTERLAB LABORATORIOS, S.L. (Unipersonal)	C/ Dracma, parcela 16-18. Pol. Ind. Las Atalayas. 03114 - Alacant (Alicante)
	LABAQUA, S.A.	C/ Dracma, parcela 16 a 18. Pol. Ind. Las Atalayas. 03114 - Alacant (Alicante)
	LABORATORIO DE SALUD PUBLICA DE ALICANTE	PZA. DE ESPAÑA, 6. 03010 - Alacant (Alicante)
	LABORATORIO DEL SERVICIO DE INSPECCIÓN SOIVRE DE LA DIRECCIÓN PROVINCIAL DE COMERCIO DE ALICANTE	Puerto de Alicante - Muelle de Poniente - IFCM, Edificio Este - SOIVRE - Planta Baja - CD2. 03001 - Alacant (Alicante)
	LABORCONTROL GEOSINTÉTICOS, S.L.	Ctra. Madrid, Km.4. Polígono Mercalicante. Oficinas 1ª Plta.. 03007 - Alacant (Alicante)
	LOGISTIUM SERVICIOS LOGISTICOS, S.A.	C/ Aureliano Ibarra, 16. 03009 - Alacant (Alicante)
RAÚL DIAZ NAVARRO (N.I.F.: 48.348.034X)	C/ Polop nº 18 A esc. 1 4ºB. 03015 - Alacant (Alicante)	
Xixona/Jijona	LAHEA ANÁLISIS, S.L.	C/ ALICANTE, 1 - BAJO. 03100 - Xixona (Alicante)

Tabla 105. Entidades acreditadas. Fuente: Entidad Nacional de Acreditación: ENAC

El análisis de los demandantes de empleo por grupo de ocupación permite observar los parados demandantes de empleo de los grupos profesionales de técnicos profesionales, científicos e intelectuales, así como los técnicos y profesionales de apoyo. En el primer grupo profesional se contabilizan en la comarca de L'Alacantí un total de 3048 demandantes, que corresponde al 35,8% del total de la provincia de Alicante, mientras que en el segundo grupo se registran un total de 3391, que supone el 33,6% del total provincial. Estos datos suponen que están registrados en la comarca aproximadamente el 34,6% del total de estos colectivos del conjunto de la provincia de Alicante. Alicante y San Vicente del Raspeig son los municipios que absorben un mayor número de demandantes de estos dos tipos de ocupaciones, suponiendo aproximadamente un 72% del total de demandantes de la comarca, para el primer caso, y aproximadamente un 10% para el caso de San Vicente del Raspeig (tabla 106). Por otra parte, se observa que el porcentaje de parados de estos grupos profesionales es poco significativo en municipios pequeños y en relación con el total comarcal, como ocurre en Aigües, Busot, Agost, Jijona y Torremanzanas; pero en relación a sus cifras

municipales de paro, pueden resultar relevantes, como ocurre con Torremanzanas y Aigües. En este sentido, también son elevadas las cifras del paro que suponen en municipios costeros o cercanos a la costa, como San Juan, EL Campello y Muchamiel.

Municipio	Técnicos y profesionales científicos e intelectuales A	%	Técnicos y profesionales de apoyo B	%	Paro total	% Paro A+B/Paro total
Agost	23	0,75	18	0,53	414	9,90
Aigües	7	0,23	3	0,09	61	16,39
Alacant/Alicante	2.224	72,97	2.417	71,28	33.287	13,94
Busot	13	0,43	12	0,35	194	12,89
Campello, el	167	5,48	204	6,02	2.133	17,39
Xixona/Jijona	26	0,85	26	0,77	486	10,70
Mutxamel	132	4,33	163	4,81	1.878	15,71
Sant Joan d'Alacant	157	5,15	185	5,46	1.826	18,73
Sant Vicent del Raspeig/San Vicente del Raspeig	293	9,61	359	10,59	5573	11,70
Torre de les Maçanes, la/Torremanzanas	6	0,20	4	0,12	51	19,61
Total L'Alacantí	3.048	100,00	3.391	100,00	45.903	14,03
Alicante	8.518		1.0080		180.706	10,29
Castellón	2.058		2.861		50.386	9,76
Valencia	14.889		16.377		230.572	13,56
Comunidad Valenciana	25.465		29.318		461.664	11,87

Tabla 106. Demandantes parados de técnicos y profesionales científicos e intelectuales, y personal de apoyo. Fuente: Instituto Valenciano de Estadística (2011-2016).

A continuación se muestran los ocupados en Investigación y desarrollo correspondientes a las cifras de ocupados en servicios a las empresas y en dicho subgrupo de actividad. La presencia más destacada de este colectivo de trabajadores se encuentra en los municipios de El Campello y Muchamiel. También hay un número relevante de ocupados (450) en la ciudad de Alicante.

Municipio	Total Servicios a empresas	Investigación y desarrollo	% Investigación y desarrollo	Cociente localización Investigación y desarrollo
Alacant/Alicante	15.620	450	2,9	0,9
Campello, el	1.135	115	10,1	3,1
Mutxamel	1.080	70	6,5	2,0
Sant Joan d'Alacant	1.005	50	5,0	1,5
Sant Vicent del Raspeig/San Vicente del Raspeig	2.465	100	4,1	1,2
L'Alacantí	21.305	785	3,7	1,1

Tabla 107. Ocupados en servicios a las empresas y en el subgrupo investigación y desarrollo. Fuente: INE – Censo de Población y Vivienda 2011.

Por último, se analizan los bienes de interés cultural singulares presentes en la comarca de L'Alacantí. Como se puede observar, Alicante cuenta con nueve, el municipio de Jijona y EL Campello

con uno cada uno, y Muchamiel con un total de tres. Por tanto, se encuentran en esta comarca 14 bienes de interés cultural singulares de un total de 80 existentes en la provincia de Alicante, lo que supone el 17,5% del total provincial.

Se percibe en el territorio una carencia de formación en materia de innovación por parte del empresariado local. Cuando el empresario y/o trabajadores tienen mayor formación, la tendencia a la innovación es, en líneas generales, mayor. Interpretan, además, que aquellos que no son autóctonos del municipio muestran una mayor disposición a innovar.

Los procesos innovadores de gran magnitud se dan principalmente en las grandes empresas, la cuáles cuentan con los recursos necesarios para desarrollar este tipo de acciones. Esto lo identificamos, sobre todo, en el tejido industrial de producción del turrón y el helado de Xixona, el cuál invierte una parte sustancial de sus beneficios en una innovación permanente.

El coworking se erige como una fórmula innovadora para fomentar el emprendimiento. Se contempla, sobre todo, desde las entidades públicas de ámbito local, las cuales están ofreciendo recursos e instrumentos en esta línea.

En los municipios con mayor dinamismo comercial, la innovación se expresa en forma de nuevas prácticas en el proceso de venta. Esto se ha detectado, principalmente, en localidades como San Vicent del Raspeig y Sant Joan d'Alacant.

La falta de innovación en las empresas ha agravado el impacto de la crisis. Esta idea lo sostienen los expertos del territorio al analizar la escasa predisposición de las empresas (principalmente de tipo industrial) a la innovación, ya que no han sabido dotar a la producción de un valor añadido que los diferenciara del resto.

En cuanto a la innovación, los entrevistados muestran en diversas opiniones. Si bien, para una parte, exceptuando, en general, la ciudad Alicante, no existe o existe muy poca innovación producto del deficiente tejido industrial y la predominancia de las pymes en dichas poblaciones. Esta idea viene reforzada por el imaginario que se tiene sobre el I+D. Un ideario asociado únicamente al sector tecnológico. Por otro lado, hay informantes que sí observan actividades innovadoras en el campo de la industria cultural, en el campo fisio-sanitario, biotecnológico, nuevas formas de turismo y comercio, etc. En esta línea, también se pone mucho énfasis en el papel de las Universidades como motor para la innovación. Amén de lo anterior, el grupo de discusión acabó de afianzar la idea de que sí parece que tenemos un sector innovador con muchas potencialidades, pero resultado de las

trabas que ponen las administraciones públicas, las pocas ayudas al respecto y, como se ha comentado, la deficiente infraestructura industrial, no se acaba de dar el paso.

III- ANÁLISIS LABORAL. ANÁLISIS DEL DIAGNÓSTICO TERRITORIAL CON PERSPECTIVA LABORAL: VARIABLES E INDICADORES.

III.1. Ámbito geográfico significativo (los mercados laborales territoriales) y estructura interna del área objeto del estudio

El análisis de los desplazamientos diarios de la población ocupada por motivos de trabajo ha sido utilizado como indicador de las relaciones funcionales entre los territorios. A partir de estas relaciones es posible establecer límites a los espacios metropolitanos e identificar a la vez sus estructuras internas. A continuación, se presenta información detallada de los desplazamientos de la población ocupada residente en los municipios de L'Alacantí en 2011 según localización del puesto de trabajo, haciendo hincapié en su capital. Se estudia, en primer lugar, la intensidad de movilidad de los ocupados, en función de las proporciones de empleo en el municipio de residencia (empleo local) o de empleo en otros municipios (movilidad intermunicipal). También se analizan los desplazamientos por motivos de trabajo a otras provincias, comunidades o países.

Así, se puede observar que el porcentaje de ocupados que trabajan en su propio domicilio es muy bajo en la mayoría de los municipios, con la excepción Agost y Busot, donde este porcentaje supera el 14% (tabla 108). Por tanto, la gran mayoría de ocupados se ven obligados a desplazarse diariamente por motivo de trabajo. Los datos de la tabla muestran como un porcentaje elevado de ocupados se desplazan dentro del mismo municipio de residencia, mientras que otro porcentaje menos elevado lo hacen a un municipio distinto al de su residencia, pero dentro de la misma provincia.

En la mayoría de los municipios son reducidos o nulos los porcentajes de ocupados que realizan desplazamientos por motivo laboral a otras provincias de la Comunidad Valenciana, a otras Comunidades o a otros países. Por otra parte, destaca como en el caso de Alicante los desplazamientos al trabajo más numerosos son intramunicipales, al ser el propio municipio el principal destino de desplazamiento. En concreto, el 62,4% de ocupados residentes en Alicante trabajan en este municipio. Este dato es mucho más elevado que el que corresponde de media a la Comunidad Valenciana, donde el 45% de los desplazamientos se producen dentro del mismo municipio de residencia.

Por encima de esta media, ya elevada de por sí, destacan dentro del municipio los distritos censales 1 y 5 que superan el 67% de población ocupada que trabaja en el mismo municipio, los motivos pueden ser múltiples, la realidad es que existe una movilidad laboral baja que dificulta la

interacción con otros mercados laborales de la región. Como parece más lógico los distritos limítrofes con otros territorios dentro de la comarca presentan la mayor proporción de población que se desplaza a otros municipios por motivos laborales; estos distritos son el número 4 y 8, con 58,50% y 56,12% respectivamente (tabla 109).

Por otra parte, cabe señalar como en el caso de los municipios de Busot, Campello, Mutxamel, San Joan y San Vicent son muy elevados los porcentajes de ocupados que se desplazan a un municipio distinto al de residencia, pero de la misma provincia. La mayoría de estos desplazamientos son intracomarcales, como comentaremos más adelante. Más del 50% de la población ocupada de Mutxamel y Sant Joan trabajan en municipios de la provincia de Alicante distintos al de residencia.

Municipio	Total	Domicilio propio	Varios municipios	Mismo municipio al de residencia	Distinto municipio de la misma provincia	Distinta provincia de la misma comunidad	Otra comunidad	En otro país
Agost	1.621	15,43	9,57	48,77	25,31	0,00	1,23	0,00
Aigües								
Alacant/Alicante	120.145	8,85	7,94	62,40	17,51	0,51	2,27	0,52
Busot	998	14,00	12,00	25,50	41,00	7,50	0,00	0,00
Campello, el	9.709	6,95	9,78	31,20	48,56	0,98	1,54	1,03
Xixona/Jijona	2.611	12,84	6,32	60,73	16,28	0,38	3,45	0,00
Mutxamel	9.051	6,74	9,83	24,36	55,91	0,39	2,60	0,22
Sant Joan d'Alacant	9.271	9,12	7,77	27,78	52,37	0,70	1,89	0,38
Sant Vicent del Raspeig/San Vicente del Raspeig	22.052	8,93	8,96	37,17	42,99	0,09	1,34	0,52
Torre de les Maçanes, la/Torremanzanas								
Total L'Alacantí	176.079	8,81	8,28	53,35	26,44	0,52	2,11	0,51
Comunidad Valenciana	1.771.025	9,98	9,40	45,02	31,62	1,60	1,90	0,48

Tabla 108. Población ocupada residente en 2011 según localización del puesto de trabajo. Fuente: Portal Estadístic de la Generalitat Valenciana – Banc de Dades Territorial

Municipio	Total	Domicilio propio	Varios municipios	Mismo municipio al de residencia	Distinto municipio de la misma provincia	Distinta provincia de la misma comunidad	Otra comunidad	En otro país
Total	120.145	8,85	7,94	62,40	17,51	0,51	2,27	0,52
Distrito 1	7.735	9,44	5,56	66,06	14,80	0,58	2,33	1,23
Distrito 2	11.680	9,85	6,93	61,43	16,91	0,43	3,94	0,47
Distrito 3	18.645	8,29	6,97	67,71	15,18	0,13	1,37	0,35
Distrito 4	26.865	8,84	10,14	58,50	18,85	0,47	2,36	0,84
Distrito 5	10.000	7,80	5,95	67,35	16,85	0,40	0,85	0,80
Distrito 6	19.655	8,8	6,16	61,99	19,26	1,27	2,26	0,25
Distrito 7	11.340	8,64	9,17	65,61	14,11	0,18	2,16	0,09
Distrito 8	14.220	9,42	10,02	56,12	20,78	0,42	2,99	0,28

Tabla 109. Población ocupada residente en 2011 según localización del puesto de trabajo. Fuente: Portal Estadístico de la Generalitat Valenciana – Banc de Dades Territorial

El análisis de los movimientos intracomarcales (tabla 110) nos muestra unos niveles altos de autocontención de la movilidad del mercado de trabajo comarcal. Un 80% de la población ocupada residente trabaja dentro de la comarca. La variabilidad a nivel municipal no es amplia, oscilando entre el 76,5% de Busot y Campello u el 84,7% de Xixona. Los municipios con mayor autocontención local (en su mismo municipio) son Alicante y Xixona (por encima del 70%). El municipio de Alicante concentra el 68% de la población de L'Alacantí que trabaja en la misma comarca.

Municipio	Total	(1.1) (POR que trabaja en el mismo municipio) / (POR total del municipio)	(1.2) (POR que trabaja en la misma comarca) / (POR total del municipio)	(1.3) (POR que trabaja en la misma comarca) / (POR total de la comarca)
Agost	1.621	64,10	82,48	0,95
Aigües				
Alacant/Alicante	120.145	71,25	79,81	68,14
Busot	998	39,78	76,55	0,54
Campello, el	9.709	38,19	76,55	5,28
Xixona/Jijona	2.611	73,50	84,76	1,57
Mutxamel	9.051	31,10	78,58	5,05
Sant Joan d'Alacant	9.271	36,88	80,35	5,29
Sant Vicent del Raspeig/San Vicente del Raspeig	22.052	46,10	81,82	12,82
Torre de les Maçanes, la/Torremanzanas				
Total L'Alacantí	176.079	62,09	79,93	100,00

Tabla 110. Población ocupada residente en 2011 según localización del puesto de trabajo (indicadores). Fuente: Portal Estadístico de la Generalitat Valenciana – Banc de Dades Territorial

Los datos de desplazamientos de la población ocupada por motivos laborales según sexo se presentan en las dos tablas siguientes (tablas 111 y 112) (más la que recoge información de los distritos). Se observa como en general se mantienen porcentajes similares en los desplazamientos según localización del puesto de trabajo para los hombres y para las mujeres. No obstante, cabe destacar a nivel diferencial, un predominio del trabajo en el domicilio propio y en el mismo municipio de residencia por parte de las mujeres, frente una mayor movilidad de los hombres a otros municipios, provincias y regiones. Estas características son también apreciables dentro del conjunto de distritos censales en los que compone la capital de comarca.

Municipio	Total	Domicilio propio	Varios municipios	Mismo municipio al de residencia	Distinto municipio de la misma provincia	Distinta provincia de la misma comunidad	Otra comunidad	En otro país
Agost	890	15,17	8,43	50,00	24,72	0,00	2,25	15,17
Aigües								
Alacant/Alicante	62.260	8,50	10,36	59,04	18,09	0,62	2,74	8,50
Busot	635	13,39	13,39	29,92	31,50	11,81	0,00	13,39
Campello, el	5.360	4,76	11,19	29,66	49,81	0,93	2,43	4,76
Xixona/Jijona	1.525	14,43	7,21	59,02	14,43	0,66	4,26	14,43
Mutxamel	4.810	5,61	12,99	24,53	53,22	0,00	3,33	5,61
Sant Joan d'Alacant	4.645	6,89	9,58	25,62	53,61	0,86	2,58	6,89
Sant Vicent del Raspeig/San Vicente del Raspeig	11.780	6,79	12,18	35,78	42,44	0,13	1,87	6,79
Torre de les Maçanes, la/Torremanzanas								
Total L'Alacantí	91.905	8,03	10,69	50,56	26,79	0,63	2,63	8,03
Comunidad Valenciana	971.645	9,02	12,31	41,50	32,67	1,68	2,22	0,59

Tabla 111. Población ocupada residente en 2011 según localización del puesto de trabajo. Hombres. Fuente: Portal Estadístic de la Generalitat Valenciana – Banc de Dades Territorial.

Municipio	Total	Domicilio propio	Varios municipios	Mismo municipio al de residencia	Distinto municipio de la misma provincia	Distinta provincia de la misma comunidad	Otra comunidad	En otro país
Agost	730	15,75	10,96	47,26	26,03	0,00	0,00	15,75
Aigües								
Alacant/Alicante	57.885	9,22	5,35	66,01	16,89	0,38	1,77	9,22
Busot	360	15,28	8,33	18,06	56,94	0,00	0,00	15,28
Campello, el	4.345	9,67	7,94	33,26	47,07	1,04	0,35	9,67
Xixona/Jijona	1.085	10,14	5,53	63,13	18,89	0,00	2,30	10,14
Mutxamel	4.240	8,14	6,13	24,17	58,96	0,83	1,77	8,14
Sant Joan d'Alacant	4.630	11,34	5,83	29,91	51,08	0,54	1,19	11,34
Sant Vicent del Raspeig/San Vicente del Raspeig	10.275	11,39	5,26	38,73	43,60	0,10	0,73	11,39
Torre de les Maçanes, la/Torremanzanas								
Total L'Alacantí	83.550	9,66	5,60	56,42	26,05	0,40	1,52	9,66
Comunidad Valenciana	799.380	11,15	5,86	49,30	30,34	1,50	1,50	0,35

Tabla 112. Población ocupada residente en 2011 según localización del puesto de trabajo. Mujeres. Fuente: Portal Estadístico de la Generalitat Valenciana – Banc de Dades Territorial.

Municipio HOMBRES	Total	Domicilio propio	Varios municipios	Mismo municipio al de residencia	Distinto municipio de la misma provincia	Distinta provincia de la misma comunidad	Otra comunidad	En otro país
Total	62.260	8,50	10,36	59,04	18,09	0,62	2,74	0,63
Distrito 1	3.630	8,82	7,58	63,91	15,84	0,14	2,20	1,38
Distrito 2	6.005	8,74	9,16	59,53	18,07	0,58	3,33	0,58
Distrito 3	9.730	8,17	9,56	63,05	16,34	0,26	2,11	0,51
Distrito 4	13.825	8,82	11,97	55,37	19,53	0,83	2,39	1,08
Distrito 5	5.150	6,50	8,93	65,83	16,80	0,29	0,78	0,78
Distrito 6	10.205	8,57	7,25	60,31	18,42	1,67	3,33	0,49
Distrito 7	6.020	9,14	12,38	59,88	15,28	0,00	3,49	0,00
Distrito 8	7.695	8,77	14,23	50,94	21,51	0,32	3,96	0,19

Tabla 113. Población ocupada residente en 2011 según localización del puesto de trabajo. Hombres. Fuente: Portal Estadístico de la Generalitat Valenciana – Banc de Dades Territorial.

Municipio MUJERES	Total	Domicilio propio	Varios municipios	Mismo municipio al de residencia	Distinto municipio de la misma provincia	Distinta provincia de la misma comunidad	Otra comunidad	En otro país
Total	57.885	9,22	5,35	66,01	16,89	0,38	1,77	0,39
Distrito 1	4.105	10,11	3,78	67,97	14,01	0,85	2,31	0,97
Distrito 2	5.675	11,01	4,58	63,44	15,68	0,26	4,58	0,35
Distrito 3	8.920	8,14	4,15	72,76	13,90	0,00	0,62	0,11
Distrito 4	13.040	8,86	8,21	61,81	18,14	0,12	2,34	0,58
Distrito 5	4.850	9,18	2,78	68,97	16,91	0,52	0,82	0,82
Distrito 6	9.455	9,04	4,97	63,78	20,15	0,85	1,11	0,00
Distrito 7	5.320	8,08	5,64	72,18	12,88	0,38	0,66	0,19
Distrito 8	6.525	10,19	5,06	62,15	19,92	0,46	1,84	0,38

Tabla 114. Población ocupada residente en 2011 según localización del puesto de trabajo. Mujeres. Fuente: Portal Estadístico de la Generalitat Valenciana – Banc de Dades Territorial.

Por otra parte, si se observan los desplazamientos de la población ocupada por motivos de trabajo según grupos de edad, se observa que en el caso de los ocupados entre 16 y 64 años, los porcentajes más elevados se registran en la mayoría de los casos en desplazamientos a municipios distintos al de residencia pero de la provincia de Alicante, especialmente de la comarca. En algunos casos como en Alicante y Xixona los porcentajes de ocupados que se desplazan dentro del mismo municipio al de residencia son bastante altos (por encima del 60%) (tabla 115). De este modo se observa que la población ocupada para este rango de edad dentro de los distritos censales que componen el municipio de Alicante por encima de la media de la comarca y de la capital de esta destacan tres distritos, los números 1, 3 y 5 que superan el 66% de la población ocupada que trabaja en el mismo municipio. Así mismo, por encima de la media de la capital y su comarca se localizan dos distritos en los que el trabajo en el propio domicilio toma mayor peso; estos distritos censales son el 1 y 2, con proporciones superiores al 9,5%.

Municipio	16-64, Domicilio propio	16-64, Varios municipios	16-64, Mismo municipio al de residencia	16-64 Distinto municipio de la misma provincia	16-64, Distinta provincia de la misma comunidad	216-64, Otra comunidad	16-64, En otro país
Agost	15,77	9,15	47,95	25,87	0,00	1,26	15,77
Aigües							
Alacant/Alicante	8,57	7,93	62,61	17,62	0,52	2,26	8,57
Busot							
Campello, el	6,79	9,84	31,40	48,39	0,98	1,55	6,79
Xixona/Jijona	13,14	5,29	61,37	16,67	0,39	3,14	13,14
Mutxamel	6,20	9,59	24,42	56,51	0,39	2,65	6,20
Sant Joan d'Alacant	9,15	7,80	27,61	52,41	0,70	1,89	9,15
Sant Vicent del Raspeig/San Vicente del Raspeig	8,65	8,97	37,20	43,21	0,09	1,35	8,65
Torre de les Maçanes, la/Torremanzanas							
Total L'Alacantí	8,52	8,22	53,63	26,53	0,49	2,11	8,52

Tabla 115. Población ocupada residente en 2011 según localización del puesto de trabajo y grupos de edad. Fuente: Portal Estadístico de la Generalitat Valenciana – Banc de Dades Territorial.

Municipio	16-64, Domicilio propio	16-64, Varios municipios	16-64, Mismo municipio al de residencia	16-64 Distinto municipio de la misma provincia	16-64, Distinta provincia de la misma comunidad	16-64, Otra comunidad	16-64, En otro país
Total	8,57	7,93	62,61	17,62	0,52	2,26	0,51
Distrito 1	9,49	5,28	66,00	14,96	0,60	2,40	1,27
Distrito 2	9,64	6,94	61,63	16,93	0,43	3,99	0,48
Distrito 3	8,05	6,93	68,10	15,12	0,14	1,39	0,25
Distrito 4	8,45	10,26	58,60	18,96	0,47	2,40	0,85
Distrito 5	7,70	5,89	67,39	16,96	0,40	0,86	0,81
Distrito 6	8,33	6,22	62,29	19,41	1,29	2,21	0,26
Distrito 7	8,07	8,88	66,23	14,35	0,18	2,20	0,09
Distrito 8	9,39	10,10	56,12	20,92	0,43	2,75	0,29

Tabla 116. Población ocupada residente en 2011 según localización del puesto de trabajo y grupos de edad. Fuente: Portal Estadístico de la Generalitat Valenciana – Banc de Dades Territorial.

Si se observa el colectivo de ocupados con 65 o más años, una gran mayoría trabaja en su domicilio o en el mismo municipio en el que reside. Solamente se registran porcentajes elevados de ocupados que se desplazan a otro municipio de la provincia de Alicante en los ocupados de 65 o más años residentes en Campello, Sant Joan y Xixona (tabla 117).

Municipio	65 o +, Domicilio propio	65 o +,Varios municipios	65 o +,Mismo municipio al de residencia	65 o +,Distinto municipio de la misma provincia	65 o +,Distinta provincia de la misma comunidad	65 o +,Otra comunidad	65 o +,En otro país
Agost	0,00	25,00	75,00	0,00	0,00	0,00	0,00
Aigües							
Alacant/Alicante	27,40	9,04	49,04	10,68	0,00	3,01	27,40
Busot							
Campello, el	33,33	0,00	0,00	75,00	0,00	0,00	33,33
Xixona/Iijona	0,00	58,33	33,33	0,00	0,00	16,67	0,00
Mutxamel	32,43	21,62	21,62	24,32	0,00	0,00	32,43
Sant Joan d'Alacant	0,00	0,00	57,14	42,86	0,00	0,00	0,00
Sant Vicent del Raspeig/San Vicente del Raspeig	46,88	6,25	34,38	12,50	0,00	0,00	46,88
Torre de les Maçanes, la/Torremanzanas							
Total L'Alacantí	27,70	10,99	44,82	13,53	0,00	2,75	27,70

Tabla 117. Población ocupada residente en 2011 según localización del puesto de trabajo y grupos de edad. Fuente: Portal Estadístico de la Generalitat Valenciana – Banc de Dades Territorial

Municipio	65 o +, Domicilio propio	65 o +,Varios municipios	65 o +,Mismo municipio al de residencia	65 o +,Distinto municipio de la misma provincia	65 o +,Distinta provincia de la misma comunidad	65 o +,Otra comunidad	65 o +,En otro país
Total	27,40	9,04	49,04	10,68	0,00	3,01	1,09
Distrito 1	7,84	13,73	68,63	9,80	0,00	0,00	0,00
Distrito 2	25,00	6,25	50,00	18,75	0,00	0,00	0,00
Distrito 3	21,88	9,38	45,31	18,75	0,00	0,00	6,15
Distrito 4	33,73	2,41	51,81	12,05	0,00	0,00	0,00
Distrito 5	23,08	15,38	61,54	0,00	0,00	0,00	0,00
Distrito 6	53,66	0,00	34,15	4,88	0,00	7,32	0,00
Distrito 7	43,24	27,03	29,73	0,00	0,00	0,00	0,00
Distrito 8	11,36	6,82	52,27	11,36	0,00	18,18	0,00

Tabla 118. Población ocupada residente en 2011 según localización del puesto de trabajo y grupos de edad. Fuente: INE – Censo de población y Vivienda 2011.

Por lo que respecta a los estudiantes residentes en los municipios de la comarca de L'Alacantí, se puede señalar que una gran mayoría realiza sus estudios en el mismo municipio en el que reside. De estos, la gran mayoría lo hace fuera de su domicilio. Cabe señalar como en Agost, Campello, Xixona, Mutxamel, Sant Joan se registran porcentajes elevados de estudiantes que realizan sus estudios en un municipio distinto al de residencia pero de la provincia de Alicante, siendo estos porcentajes muy superiores a los que registra de media la Comunidad Valenciana (18% de estudiantes realizan sus estudios en un municipio distinto de la misma provincia). En todos los

municipios para los que hay datos disponibles se observa que son escasos los estudiantes que realizan sus estudios en otra provincia diferente a Alicante o en otro país (tabla 119).

Si se centra el análisis en la división censal del municipio de Alicante se observa que las conclusiones extraídas para el conjunto de la comarca se corresponden, a excepción del distrito 1, el cual cuenta con un porcentaje de estudiantes que no estudia en el mismo municipio muy por debajo de la media de los demás distritos y el municipio. Estos estudiantes del distrito censal número 1 que no acuden a un centro escolar dentro de su municipio han optado en mayor proporción a la media por la enseñanza en el mismo domicilio seguido por centros de enseñanza localizados fuera del municipio pero dentro de la misma provincia.

Municipio	Total	Domicilio propio	Varios municipios	Mismo municipio al de residencia	Distinto municipio de la misma provincia	Distinta provincia de la misma comunidad	Otra comunidad	En otro país
Agost	950	14,74	1,05	47,89	34,21	1,05	1,05	0,00
Aigües								
Alacant/Alicante	75.100	9,02	1,86	75,47	10,94	0,71	1,50	0,51
Busot								
Campello, el	6.010	10,57	0,42	60,82	25,54	0,00	0,92	1,83
Xixona/Jijona	1.430	11,19	1,75	60,49	24,13	0,35	1,75	0,00
Mutxamel	5.885	7,31	1,02	52,68	34,92	0,51	1,53	2,04
Sant Joan d'Alacant	5.515	5,98	1,45	48,41	39,35	0,18	3,35	1,27
Sant Vicent del Raspeig/San Vicente del Raspeig	12.605	8,37	2,06	75,01	12,22	0,63	1,71	0,00
Torre de les Maçanes, la/Torremanzanas								
Total L'Alacantí	107.495	8,86	1,73	71,52	15,06	0,62	1,59	0,63
Comunidad Valenciana	1.093.295	10,14	2,40	66,08	18,09	1,38	1,33	0,58

Tabla 119. Estudiantes (cursan algún tipo de estudio y no trabajan) en 2011 según localización del lugar de estudios. Fuente: Portal Estadístico de la Generalitat Valenciana – Banc de Dades Territorial.

Municipio	Total	Domicilio propio	Varios municipios	Mismo municipio al de residencia	Distinto municipio de la misma provincia	Distinta provincia de la misma comunidad	Otra comunidad	En otro país
Total	75.100	9,02	1,86	75,47	10,94	0,71	1,50	0,51
Distrito 1	4.145	14,48	2,53	58,26	16,41	1,93	3,86	2,53
Distrito 2	5.855	9,74	1,71	73,61	11,78	10,14	1,79	14,29
Distrito 3	12.580	6,76	0,87	84,54	6,88	0,28	0,48	0,16
Distrito 4	17.955	10,53	2,06	72,57	11,03	1,03	2,06	0,72
Distrito 5	7.070	5,73	2,90	82,18	8,42	0,35	0,50	0,00
Distrito 6	12.180	9,03	2,05	75,,57	11,29	0,41	1,35	0,29
Distrito 7	6.515	7,14	2,07	78,97	10,13	0,00	1,53	0,15
Distrito 8	8.805	10,11	1,31	69,56	15,62	1,14	1,48	0,80

Fuente: INE – Censo de población y Vivienda 2011.

Tabla 120. Estudiantes (cursan algún tipo de estudio y no trabajan) en 2011 según localización del lugar de estudios. Fuente: Portal Estadístico de la Generalitat Valenciana – Banc de Dades Territorial.

Si se realiza este mismo análisis según sexo, se observa que no hay diferencias relevantes (tablas 121 y 122).

Municipio	Hombre Total	Domicilio propio	Varios municipios	Mismo municipio al de residencia	Distinto municipio de la misma provincia	Distinta provincia de la misma comunidad	Otra comunidad	En otro país
Agost	385	15,58	0,00	49,35	33,77	0,00	0,00	0,00
Aigües								
Alacant/Alicante	37.750	8,73	1,67	75,47	11,40	0,85	1,42	0,48
Busot								
Campello, el	2.810	13,17	0,89	56,23	27,58	0,00	0,89	1,42
Xixona/Jijona	745	18,12	2,68	58,39	20,13	0,00	0,67	0,00
Mutxamel	3.145	6,36	0,48	51,35	37,68	0,48	1,43	2,07
Sant Joan d'Alacant	2.625	4,76	0,57	48,19	40,57	0,38	4,57	0,95
Sant Vicent del Raspeig/San Vicente del Raspeig	6.370	8,79	2,04	74,73	12,48	0,86	1,10	0,00
Torre de les Maçanes, la/Torremanzanas								
Total L'Alacantí	53.830	8,81	1,55	71,53	15,89	0,74	1,49	0,58
Comunidad Valenciana	547.435	9,82	2,36	66,80	18,10	1,27	1,10	0,54

Tabla 121. Estudiantes (cursan algún tipo de estudio y no trabajan) en 2011 según localización del lugar de estudios. Hombres. Fuente: Portal Estadístico de la Generalitat Valenciana – Banc de Dades Territorial.

Municipio	Mujer Total	Domicilio propio	Varios municipios	Mismo municipio al de residencia	Distinto municipio de la misma provincia	Distinta provincia de la misma comunidad	Otra comunidad	En otro país
Agost	565	13,27	1,77	46,90	34,51	1,77	1,77	0,00
Aigües								
Alacant/Alicante	37.350	9,30	2,05	75,48	10,47	0,56	1,59	0,54
Busot								
Campello, el	3.205	8,42	0,00	64,74	23,56	0,00	0,94	2,18
Xixona/Jijona	685	3,65	0,73	62,77	28,47	0,73	2,92	0,00
Mutxamel	2.740	8,21	1,64	54,20	31,75	0,55	1,64	2,01
Sant Joan d'Alacant	2.890	7,09	2,08	48,62	38,24	0,00	2,25	1,56
Sant Vicent del Raspeig/San Vicente del Raspeig	6.235	7,94	2,09	75,30	11,95	0,40	2,25	0,00
Torre de les Maçanes, la/Torremanzanas								
Total L'Alacantí	53.670	9,00	1,89	72,00	15,05	0,49	1,69	0,69
Comunidad Valenciana	545.860	10,47	2,44	65,36	18,08	1,48	1,55	0,62

Tabla 122. Estudiantes (cursan algún tipo de estudio y no trabajan) en 2011 según localización del lugar de estudios. Mujeres. Fuente: Portal Estadístico de la Generalitat Valenciana – Banc de Dades Territorial.

Municipio Hombres	Total	Domicilio propio	Varios municipios	Mismo municipio al de residencia	Distinto municipio de la misma provincia	Distinta provincia de la misma comunidad	Otra comunidad	En otro país
Total	37.750	8,73	1,67	75,47	11,40	0,85	1,42	0,48
Distrito 1	1.905	14,17	3,15	52,23	20,73	1,31	5,25	2,89
Distrito 2	2.860	10,49	1,22	72,55	13,46	1,22	1,22	0,00
Distrito 3	6.615	6,35	0,68	86,47	5,22	0,53	0,53	0,15
Distrito 4	9.075	10,63	2,20	71,96	11,74	1,21	1,43	0,88
Distrito 5	3.450	6,38	1,30	82,75	8,84	0,29	0,43	0,00
Distrito 6	6.195	6,54	2,58	75,54	13,08	0,40	1,78	0,16
Distrito 7	3.060	7,68	0,82	79,90	10,46	0,00	0,98	0,00
Distrito 8	4.590	10,46	1,31	69,28	14,81	1,74	1,74	0,65

Tabla 123. % Estudiantes (cursan algún tipo de estudio y no trabajan) en 2011 según localización del lugar de estudios. Hombres. Fuente: INE – Censo de población y Vivienda 2011.

Municipio Mujeres	Total	Domicilio propio	Varios municipios	Mismo municipio al de residencia	Distinto municipio de la misma provincia	Distinta provincia de la misma comunidad	Otra comunidad	En otro país
Total	37.350	9,30	2,05	75,48	10,47	0,56	1,59	0,54
Distrito 1	2.235	14,77	2,01	63,31	12,75	2,24	2,68	2,24
Distrito 2	2.995	9,02	2,17	74,62	10,18	1,17	2,34	0,50
Distrito 3	5.965	7,21	1,17	82,40	8,72	0,00	0,42	0,17
Distrito 4	8.880	10,42	1,91	73,20	10,30	0,79	2,76	0,56
Distrito 5	3.620	5,11	4,42	81,63	8,01	0,28	0,69	0,00
Distrito 6	5.985	11,61	1,50	75,61	9,44	0,42	0,92	0,42
Distrito 7	3.460	6,65	3,18	78,03	9,83	0,00	2,02	0,29
Distrito 8	4.215	9,73	1,30	69,87	16,49	0,47	1,19	0,95

Tabla 124. % Estudiantes(cursan algún tipo de estudio y no trabajan) en 2011 según localización del lugar de estudios. Mujeres. Fuente: INE – Censo de población y Vivienda 2011.

Por último, cabe destacar que la ratio de estudiantes que realizan sus estudios en el mismo municipio de residencia respecto al total de estudiantes del municipio es elevada en la mayoría de los municipios analizados. Se observa como el porcentaje más alto se registra en Alicante y Sant Vicent donde el 75% del total de estudiantes lo hacen en este mismo municipio (tabla 125). Además, cabe señalar que los porcentajes se incrementan en el caso de los estudiantes de menos de 16 años. Por otra parte, cabe destacar como es Sant Joan d'Alacant donde se registra un menor porcentaje de estudiantes que realizan sus estudios en el municipio respecto al total de estudiantes. Por último, cabe señalar que, en todos los municipios analizados, el porcentaje de estudiantes que estudian en la misma comarca respecto al total de estudiantes residentes en el municipio alcanza valores superiores al 90%, y en algunos casos como Alicante y Sant Vicent alcanza el 95%.

Municipio	Totales	Menos de 16 años	16-64 años	65 o más años
Agost				
Aigües				
Alacant/Alicante	75,47	85,29	59,21	3,05
Busot				
Campello, el	60,82	73,96	39,28	42,86
Xixona/Jijona	60,49	63,44	27,75	0,00
Mutxamel	52,68	58,06	32,21	17,65
Sant Joan d'Alacant	48,41	80,29	62,71	82,35
Sant Vicent del Raspeig/San Vicente del Raspeig	75,01	82,35	29,31	0,00
Torre de les Maçanes, la/Torremanzanas				
Total L'Alacantí	71,52	81,26	55,01	1,00

Tabla 125. Estudiantes que estudian en el mismo municipio / total de estudiantes residentes en el municipio. Fuente: Portal Estadístico de la Generalitat Valenciana – Banc de Dades Territorial

Municipio	Totales	Menos de 16 años	16-64 años	65 o más años
Total	75,47	85,29	59,21	55,29
Distrito 1	58,26	71,43	48,22	57,69
Distrito 2	73,61	87,74	55,03	38,46
Distrito 3	84,54	90,52	72,40	67,24
Distrito 4	72,57	82,48	55,54	41,86
Distrito 5	82,18	88,61	70,82	54,55
Distrito 6	75,57	85,94	56,53	54,55
Distrito 7	78,97	89,09	65,17	37,50
Distrito 8	69,56	79,61	50,17	71,43

Fuente: INE – Censo de población y Vivienda 2011.

Tabla 126. Estudiantes que estudian en el mismo municipio / total de estudiantes residentes en el municipio. Fuente: Portal Estadístico de la Generalitat Valenciana – Banc de Dades Territorial

A continuación, se realiza un análisis de las migraciones para la comarca de L’Alacantí, tratando de observar la dinámica de cambio de la población, de su crecimiento o disminución y de la propia configuración de la estructura poblacional del territorio. Los datos corresponden a la estadística de variaciones residenciales, e incluyen los resultados anuales de las migraciones (inmigraciones, emigraciones y saldos migratorios) para los municipios de esta comarca.

En el gráfico 16 se observa que un porcentaje elevado de las personas que emigran de la ciudad de Alicante tienen como destino otras comarcas de la Comunidad Valenciana. En concreto, de las 26.214 personas que emigran, 9.776 se establecen en otra comarca de la Comunidad Valenciana, lo que supone un 37,3% del total. El resto se reparte de forma bastante equilibrada entre aquellos que tienen como destino otras Comunidades Autónomas y los que emigran a otros países. La evolución de las emigraciones según destino permite observar que entre 2011 y 2015 las personas que emigran y tienen como destino bien la Comunidad Valenciana u otra Comunidad se mantienen de forma estable en estos años. Sin embargo, los mayores cambios se observan en la población que emigra a otro país, que pasa de 3.765 personas en 2011 a 10.620 en 2015.

Por último, si se comparan los datos que registra L’Alacantí y la ciudad de Alicante con los que se obtienen en el conjunto de la Comunidad Valenciana, y en las tres provincias de la Comunidad se puede señalar que en la comarca, en general, se obtienen porcentajes menores en el caso de emigraciones que tienen como destino la misma Comunidad y mayores en el caso de emigraciones con destino al resto de España. También se observa como en la comarca y en numerosos municipios de L’Alacantí los porcentajes de emigrantes que tienen como destino otros países no europeos son superiores a los registrados en el conjunto de la Comunidad Valenciana y en las tres provincias.

Especialmente el destino América, lo que explicaría el intenso retorno de inmigrantes procedentes de países de ese continente.



Gráfico 16. Emigraciones de la ciudad de Alicante por destino. 2011-2016. Fuente: Fuente: Instituto Valenciano de Estadística. Banco de Datos Territorial.

En la tabla siguiente se muestran las emigraciones de los municipios de esta comarca según destino, lo que permite observar con mayor detalle los lugares a los que se dirigen los emigrantes de los distintos municipios (tabla 127).

Por lo que respecta a las inmigraciones de la ciudad de Alicante, se puede observar que la población inmigrante más numerosa es la que procede de la Comunidad Valenciana. En concreto, en 2015 de las 22.368 personas inmigrantes, un 45% procede de la propia Comunidad Valenciana. El resto se reparte entre un 23% procedente del extranjero y el 26% de inmigrantes procedentes de otras Comunidades Autónomas. En el gráfico 17 se observa desde 2013 un ligero incremento en el número de inmigrantes procedentes del extranjero. Por otra parte, la evolución de los inmigrantes procedentes de la Comunidad Valenciana y de otras Comunidades Autónomas se ha mantenido estable entre 2011 y 2015.

Municipio	Total	Comunidad Valenciana	Resto de España	Unión Europea	Resto de Europa	África	América	Asia	Oceanía	No consta país	Bajas por caducidad
Agost	116	71,55	23,28	0,86	1,72	0,86	0,86	0,86	0,00	0,00	0,00
Aigües	47	78,72	12,77	4,26	0,00	0,00	4,26	0,00	0,00	0,00	0,00
Alacant/Alicante	19.212	28,75	22,54	2,30	0,46	0,39	2,70	0,31	0,05	31,69	10,82
Busot	177	58,76	9,04	3,39	0,00	0,00	0,00	0,00	0,00	27,68	1,13
Campello, el	1.578	57,92	22,75	2,98	0,32	0,13	1,52	0,19	0,13	8,24	5,83
Xixona/Jijona	214	61,21%	27,57	2,80	0,93	0,93	3,27	0,00	0,00	1,40	1,87
Mutxamel	1.130	67,70%	20,97	2,74	0,35	0,18	1,33	0,18	0,00	3,89	2,65
Sant Joan d'Alacant	1.353	56,25%	22,10	2,37	0,44	0,44	1,63	0,15	0,00	11,97	4,66
Sant Vicent del Raspeig/San Vicente del Raspeig	2.369	60,83	20,39	2,32	0,34	0,04	2,20	0,21	0,04	6,71	6,92
Torre de les Maçanes, la/Torremanzanas	18	94,44	5,56	0,00	0,00	0,00	0,00	0,00	0,00	0,00	0,00
L'Alacantí	26.214	37,29	22,19	2,37	0,44	0,34	2,45	0,27	0,05	25,31	9,29
Comunidad Valenciana	236.464	49,53	19,14	3,31	0,56	0,25	1,75	0,21	0,04	20,77	4,44
Provincia de Alicante	102.183	38,85	19,92	3,68	0,77	0,28	1,68	0,20	0,03	28,19	6,41
Provincia de Castellón	25.683	46,72	22,27	3,57	0,39	0,29	1,14	0,19	0,03	23,05	2,35
Provincia de Valencia	108.598	60,25	17,67	2,89	0,41	0,22	1,96	0,21	0,06	13,26	3,07

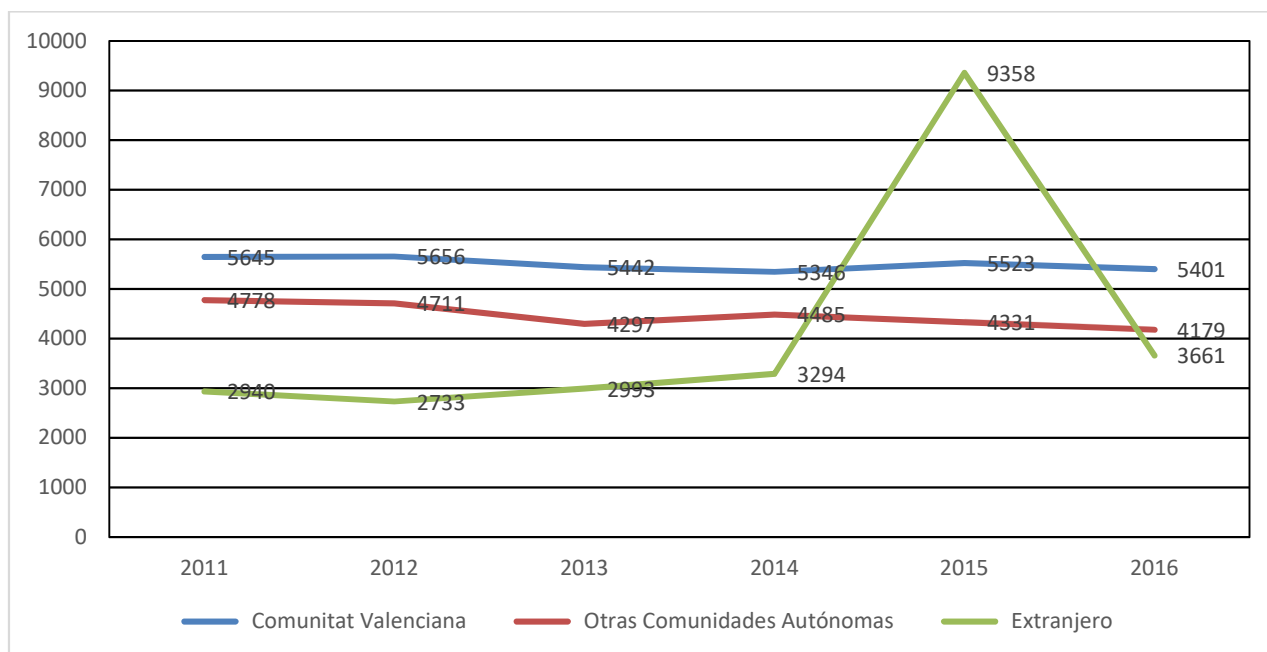
Tabla 127. Emigraciones municipales según destino. % y total en número de personas. 2015. Fuente: Portal Estadístico de la Generalitat Valenciana – Banc de Dades Territorial.



Gráfico 17. Inmigraciones de la ciudad de Alicante según origen. Fuente: Fuente: Instituto Valenciano de Estadística. Banco de Datos Territorial.

En la tabla 128 se muestra el total de personas inmigrantes según origen, lo que permite observar con mayor detalle la procedencia de los inmigrantes que llegan a los distintos municipios de la comarca. En varios municipios de L'Alacantí como Campello o Xixona los inmigrantes procedentes de países de la UE suponen porcentajes mucho mayores. Alicante destaca en un cuanto la procedencia de inmigrantes europeos no comunitarios. Cabe destacar que en la comarca es más intensa la llegada de inmigrantes procedentes de otros continentes que la realidad de la Comunidad Valenciana. Por ejemplo, destacar como en el caso de Alicante los inmigrantes procedentes de África suponen un 8,7% y los procedentes de América un 7,3% del total de inmigrantes del municipio.

Municipio	Total	Comunidad Valenciana	Resto de España	Unión Europea	Resto de Europa	África	América	Asia	Oceanía	No consta país
Agost	154	66,23	18,83	5,19	1,30	1,95	5,19	0,00	0,00	1,30
Aigües	56	60,71	32,14	3,57	3,57	0,00	0,00	0,00	0,00	0,00
Alacant/Alicante	14.766	36,81	29,52	5,55	4,19	8,72	7,35	2,39	0,09	5,38
Busot	171	54,97	9,94	1,17	0,58	0,00	1,75	0,00	0,00	31,58
Campello, el	1.893	54,52	21,39	11,52	3,33	2,01	3,38	0,69	0,00	3,17
Xixona/Jijona	156	60,26	25,00	9,62	0,64	0,00	1,92	0,00	0,00	2,56
Mutxamel	1.270	68,58	15,91	5,43	0,94	1,81	3,07	0,94	0,16	3,15
Sant Joan d'Alacant	1.386	65,22	20,56	3,32	1,95	1,37	4,47	0,51	0,07	2,53
Sant Vicent del Raspeig/San Vicente del Raspeig	2.503	65,36	20,78	3,32	1,00	1,76	4,83	1,32	0,00	1,64
Torre de les Maçanes, la/Torremanzanas	13	76,92	7,69	7,69	0,00	0,00	0,00	0,00	0,00	7,69
L'Alacantí	22.368	45,65	26,27	5,65	3,36	6,32	6,20	1,87	0,07	4,61
Comunidad Valenciana	231.325	50,63	19,96	9,85	2,39	2,79	7,04	1,81	0,08	5,45
Provincia de Alicante	94.231	42,15	22,76	13,42	3,95	4,19	6,48	1,80	0,08	5,17
Provincia de Castellón	23.508	49,91	23,10	8,76	0,89	2,82	4,73	1,13	0,02	8,64
Provincia de Valencia	113.586	57,82	17,00	7,10	1,41	1,62	7,98	1,96	0,09	5,03

Tabla 128. Inmigraciones municipales según origen. % y total en número de personas. 2015. Fuente: Portal Estadístic de la Generalitat Valenciana – Banc de Dades Territorial.

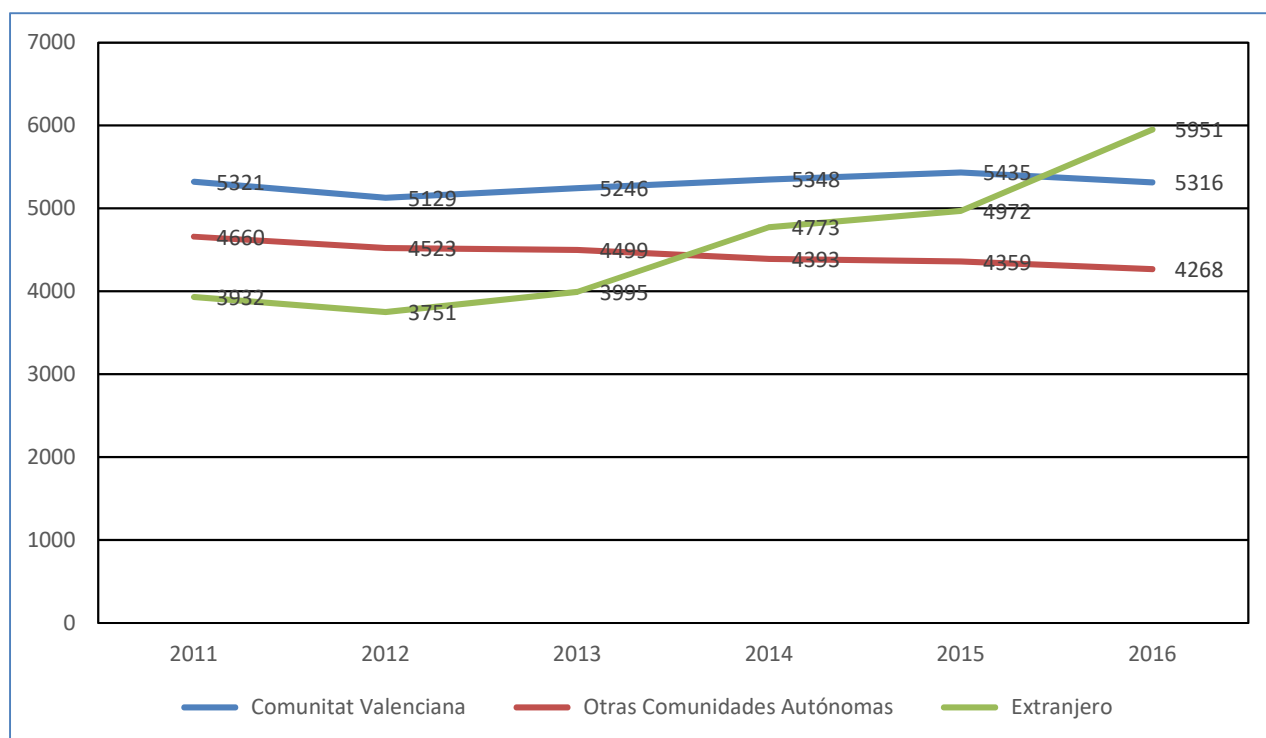
Por último, el saldo migratorio, como balance que existe entre la inmigración y la emigración en la ciudad de Alicante, muestra un valor normalmente positivo, pero reducido. En 2015, se observa un saldo positivo de 3.284 personas. Cabe destacar que el conjunto de la Comunidad Valenciana registra un saldo negativo (-5.139) así como las provincias de Alicante (-7.952) y Castellón (-2.175). Sin embargo, la provincia de Valencia registra un saldo migratorio

positivo (4.988). Por otra parte, el análisis del saldo migratorio en el periodo entre 2011 y 2015 muestra como en Alicante el saldo migratorio es normalmente positivo, excepto en 2015, donde la salida de personas que emigran al extranjero es muy elevada; se produce una salida neta de 4.386 personas (gráfico 18).

Los datos inframunicipales que se pueden consultar gracias al censo del año 2011, muestran que dentro del municipio de Alicante existen diferencias con respecto al origen de los inmigrantes. Mientras que los de procedencia africana representan un porcentaje elevado en el distrito censal 5 (54,21%), el número mayor de europeos comunitarios se registra en el distrito 8 (37,63%) y 1 (34,47%) y en el 6 (15,17%) los extracomunitarios. Con respecto a las personas procedentes de América la mayor proporción reside en el distrito 2 (33,21%), en cambio los de origen asiático se concentran en el distrito 1 (15,96%) (tabla 129).

	Total	Unión Europea	Resto de Europa	África	América	Asia	Oceanía y apátridas
Total	40.315	26,65	10,99	31,52	23,40	7,31	0,13
Distrito 1	3.020	34,47	6,62	18,54	24,11	15,96	0,30
Distrito 2	5.906	23,43	11,92	22,81	33,12	8,58	0,14
Distrito 3	6.556	23,26	12,43	33,21	25,34	5,70	0,06
Distrito 4	10.477	33,34	10,26	36,28	15,63	4,30	0,18
Distrito 5	5.523	14,03	8,15	54,21	18,58	5,03	0,00
Distrito 6	3.553	24,09	15,17	20,94	29,95	9,63	0,23
Distrito 7	2.689	25,77	13,83	26,26	26,07	8,03	0,04
Distrito 8	2.591	37,63	10,61	14,63	25,47	11,54	0,12

Tabla 129. Inmigraciones municipales según origen. % y total en número de personas. 2015. Fuente: INE – Censo de población y Vivienda 2011.



Gráfico 18. Saldo migratorio de la ciudad de Alicante por ámbito. 2011-16. Fuente: Instituto Valenciano de Estadística. Banco de Datos Territorial.

Si se observa el saldo migratorio por municipio (2016), destaca como en Alicante, Campello, Mutxamel, Sant Joan y Sant Vicent se produce un saldo migratorio positivo, que de forma conjunta supone un aumento de la población de 3.424 personas (tabla 130). Por otra parte, los saldos migratorios negativos que se registra en el resto de los municipios son muy reducidos (por debajo de 100 personas) y suponen una disminución conjunta de 127 personas. De todos modos, el relevante saldo migratorio positivo de la comarca se ha reducido notablemente (dos tercios) al comparar los datos con los del año 2006.

Un aspecto para destacar es que L'Alacantí se sitúa entre las primeras comarcas de la Comunidad Valenciana que es destino de emigrantes de otras comarcas de la propia Comunidad. En concreto, en la tabla 131 se puede observar como los datos de emigraciones internas comarcales según comarca de destino sitúan a L'Alacantí como la tercera comarca, tras Valencia y L'Horta Oest. A L'Alacantí emigran el 8,39% del total de emigrantes de la Comunidad Valenciana que se dirigen a otras comarcas de la propia Comunidad.

	2006	2016
Agost	69	-14
Aigües	125	-18
Alacant/Alicante	4.715	2294
Busot	180	-2
Campello, el	701	340
Xixona/Jijona	14	-93
Mutxamel	1.098	262
Sant Joan d'Alacant	492	111
Sant Vicent del Raspeig/San Vicente del Raspeig	1.766	417
Torre de les Maçanes, la/Torremanzanas	17	-13
L'Alacantí	9.177	3284
Provincia de Alicante	55.413	-7952
Provincia de Castellón	18.616	-2175
Provincia de Valencia	42.840	4988
Comunitat Valenciana	116.869	-5139

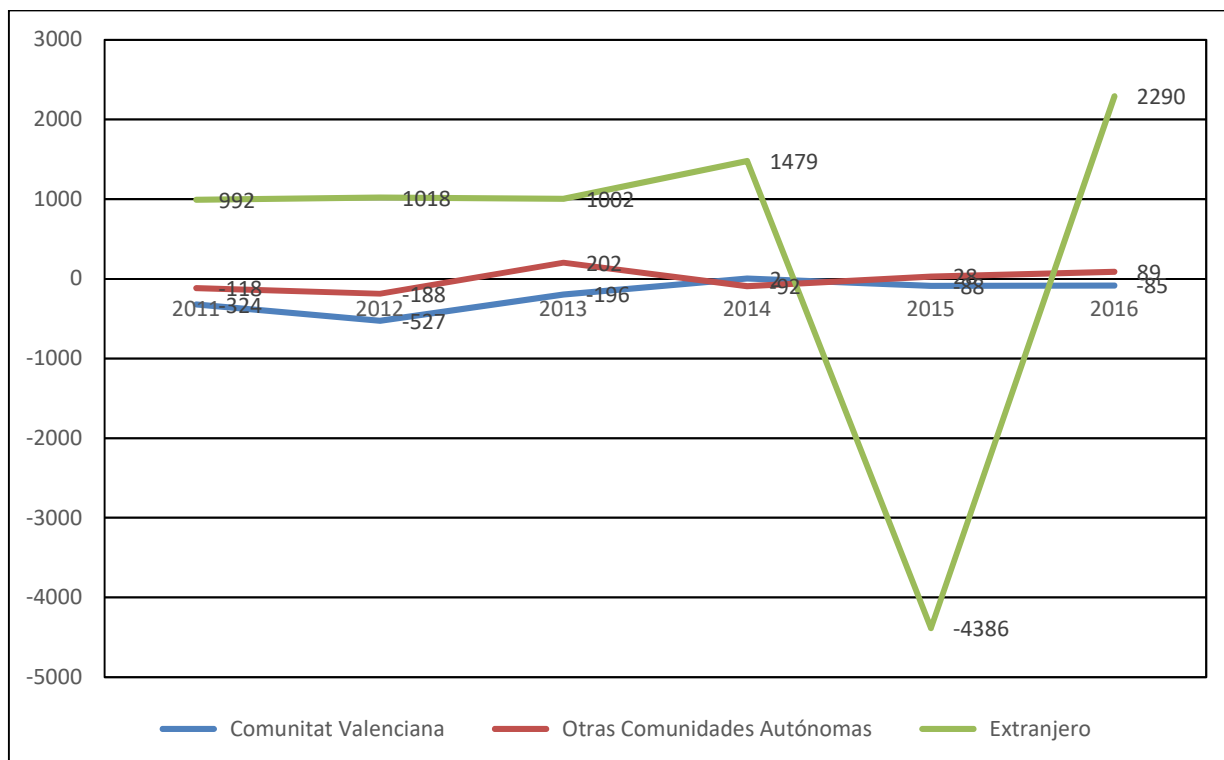
Tabla 130. Saldo migratorio de los municipios de la comarca de L'Alacantí. 2016-2006. Fuente: Instituto Valenciano de Estadística. Banco de Datos Territorial.

Municipio	Total	%
Els Ports	108	0,09
L'Alt Maestrat	194	0,17
El Baix Maestrat	1.522	1,30
L'Alcalatén	330	0,28
La Plana Alta	5.393	4,60
La Plana Baixa	3.457	2,95
El Alto Palancia	807	0,69
El Alto Mijares	188	0,16
El Rincón de Ademuz	113	0,10
Los Serranos	709	0,61
El Camp de Túria	5.808	4,96
El Camp de Morvedre	2.266	1,93
L'Horta Nord	7.922	6,76
L'Horta Oest	10.666	9,11
València	14.918	12,74
L'Horta Sud	5.658	4,83
La Plana de Utiel-Requena	888	0,76
La Hoya de Buñol	1.283	1,10
El Valle de Ayora	264	0,23
La Ribera Alta	5.135	4,38
La Ribera Baixa	1.958	1,67
La Canal de Navarrés	337	0,29
La Costera	1.565	1,34
La Vall d'Albaida	1.564	1,34
La Safor	4.377	3,74

El Comtat	760	0,65
L'Alcoià	1.630	1,39
L'Alt Vinalopó	773	0,66
El Vinalopó Mitjà	3.406	2,91
La Marina Alta	4.001	3,42
L'Alacantí	6.397	5,46
L'Alacantí	9.831	8,39
El Baix Vinalopó	4.789	4,09
El Baix Segura	8.108	6,92
Comunidad Valenciana	117.125	

Tabla 131. Emigraciones internas comarcales según comarca de destino. Año 2015. Fuente: Consellería de Economía.

En el caso de las inmigraciones internas comarcales según comarca de procedencia, destaca también la posición que alcanza la comarca de L'Alacantí, al registrar un 9,3% del total de inmigraciones internas comarcales de la Comunidad Valenciana. Se puede observar, de nuevo, que tras València y L'Horta Oest, la comarca de L'Alacantí es la que cuenta con más personas que inmigran desde otras comarcas de la propia Comunidad Valenciana, con un total de 10.177 personas en el año 2015 (tabla 132).

Municipio	Total	%
Els Ports	76	0,07
L'Alt Maestrat	130	0,12
El Baix Maestrat	1.386	1,27
L'Alcalatén	281	0,26
La Plana Alta	5.808	5,31
La Plana Baixa	3.200	2,92
El Alto Palancia	708	0,65
El Alto Mijares	144	0,13
El Rincón de Ademuz	61	0,06
Los Serranos	514	0,47
El Camp de Túria	6.790	6,21
El Camp de Morvedre	2.302	2,10
L'Horta Nord	7.762	7,09
L'Horta Oest	10.808	9,88
València	15.322	14,01
L'Horta Sud	5.844	5,34
La Plana de Utiel-Requena	728	0,67
La Hoya de Buñol	1.275	1,17
El Valle de Ayora	191	0,17
La Ribera Alta	5.006	4,58
La Ribera Baixa	1.737	1,59
La Canal de Navarrés	300	0,27
La Costera	1.554	1,42

La Vall d'Albaida	1.351	1,23
La Safor	4.128	3,77
El Comtat	711	0,65
L'Alcoià	1.664	1,52
L'Alt Vinalopó	671	0,61
El Vinalopó Mitjà	3.208	2,93
La Marina Alta	4.194	3,83
L'Alacantí	6.486	5,93
L'Alacantí	10.177	9,30
El Baix Vinalopó	4.886	4,47
Comunidad Valenciana	109.403	

Tabla 132. Inmigraciones internas comarcales según comarca de procedencia. Año 2015. Fuente: Consellería de Economía

III.2. Caracterización de la población residente en relación al empleo

L'Alacantí registra una tasa de actividad en el segundo trimestre de 2017 de 75,71%, muy aproximada a la que se registra en la Comunidad Valenciana (75,5%). Se puede observar como en el último año esta tasa se ha reducido casi un 2%. Por otra parte, la tasa de ocupación es de un 61,80%, superior ligeramente a la de la Comunidad (61,3%). Además, cabe destacar como la tasa de ocupación ha aumentado en el último año en la comarca un 1,88% (tabla 133). Por último, la tasa de paro en L'Alacantí es de 18,37%, un poco inferior a la que se registra en la Comunidad Valenciana (18,7%). Se puede señalar como en el último año la tasa de paro ha descendido en la comarca en un 4,46%, mostrando una positiva evolución del mercado laboral.

	Segundo trimestre de 2017			Variación absoluta sobre el trimestre anterior			Variación absoluta sobre el mismo trimestre del año anterior		
	Tasa de actividad	Tasa de ocupación	Tasa de paro	Tasa de actividad	Tasa de ocupación	Tasa de paro	Tasa de actividad	Tasa de ocupación	Tasa de paro
L'Alacantí	75,71	61,80	18,37	0,52	1,49	-1,42	-1,94	1,88	-4,46
Comunidad valenciana	75,5	61,3	18,7	-0,2	0,7	-1,2	-0,4	1,7	-2,7
	Tercer trimestre de 2017			Variación absoluta sobre el trimestre anterior			Variación absoluta sobre el mismo trimestre del año anterior		
	Tasa de actividad	Tasa de ocupación	Tasa de paro	Tasa de actividad	Tasa de ocupación	Tasa de paro	Tasa de actividad	Tasa de ocupación	Tasa de paro
L'Alacantí	76,92	64,83	15,72	1,60	4,90	-14,43	-0,40	2,79	-14,29
Comunidad valenciana	76,05	62,67	17,60	0,7	2,2	-5,9	0,3	3,7	-13,2

Tabla 133. Tasa de actividad, ocupación y paro en la comarca de L'Alacantí y en la Comunidad Valenciana (segundo y tercer trimestre 2017). Fuente: Indicadores del mercado de trabajo a nivel subprovincial basados en la Encuesta de Población Activa (EPA). Consellería de Economía Sostenible, Sectores Productivos, Comercio y Trabajo.

Los datos sobre población (de 16 y más años) en viviendas familiares en 2011 según nivel de estudios (grados) y según sexo y grupos de edad ha sido analizado en el apartado de capital humano de este informe. Por lo que respecta a la población según estudios con un mayor nivel de detalle (gráfico 19 y tabla 134), se puede observar como en Alicante ciudad el mayor porcentaje de población corresponde a estudiantes que llegaron al último curso de ESO, EGB o Bachiller, con un 27,08%. Este porcentaje es inferior al que corresponde al conjunto de la Comunidad Valenciana (30,83%). En segundo lugar, se encuentran los que finalizaron los estudios de Bachiller, BUP, Bachiller superior, COU o PREU, con un 17% del total; este porcentaje es más elevado que el que se

obtiene en el conjunto de la Comunidad Valenciana (13,55%). Por lo que corresponde a población con estudios de tercer grado, se observa que un 10,80% del total obtuvieron una licenciatura, arquitectura o ingeniería, un 8% una diplomatura, arquitectura técnica o ingeniería técnica, un 2,2% un grado universitario, mientras que la población con estudios de máster o doctorado supone un porcentaje más reducido (2,6%) (gráfico 14). La comparación de estos resultados con los que se registran en el conjunto de la Comunidad Valenciana (gráfico 19) muestra como en Alicante el porcentaje de población con estudios de tercer grado es muy superior al que corresponde al conjunto de la Comunidad. En concreto, el porcentaje de población con estudios de tercer grado en L'Alacantí asciende a 22,5%, mientras que en la Comunidad Valenciana alcanza un 17,8%.



Gráfico 19. Población 16 y más años en viviendas familiares en 2011 según nivel de estudios (detalle) en la ciudad de Alicante y en la Comunidad Valenciana (%).

El análisis de la población según estudios por municipio muestra como en Alicante y Sant Vicent los porcentajes de población con estudios de tercer grado son más elevados que en el resto de los municipios. De hecho, estos dos municipios alcanzan porcentajes de población con estudios de tercer grado superiores al 24% (tabla 134). También cabe señalar que en Campello, Sant Joan y Sant Vicent los porcentajes de población con estudios de FP, tanto de grado medio como superior,

superan el 13%, siendo más elevados que los que se registran en el resto de los municipios y en la Comunidad Valenciana.

	Alacant/ Alicante	Campello, el	Mutxamel	Sant Joan d'Alacant	Sant Vicent del Raspeig/San Vicente del Raspeig	L'Alacantí	Comunidad Valenciana
Total	275.245	22.040	18.550	18.095	44.535	378.465	4.180.725
Analfabetos	1,34	1,20	0,00	1,94	0,72	1,36	1,67
Sin estudios	7,28	5,04	0,00	8,30	5,36	7,27	8,79
Fue a la escuela 5 años o más pero no llegó al último curso de ESO, EGB o Bachiller Elemental	11,94	12,27	0,00	11,54	8,93	11,77	15,05
Llegó al último curso de ESO, EGB o Bachiller Elemental o tiene el Certificado de Escolaridad o de Estudios Primarios	27,08	31,65	0,00	29,51	26,61	27,80	30,83
Bachiller, BUP, Bachiller Superior, COU, PREU	17,28	16,67	0,00	15,26	19,07	17,03	13,55
FP grado medio, FP I, Oficialia Industrial o equivalente, Grado Medio de Música y Danza, Certificados de Escuelas Oficiales de Idiomas	5,91	5,24	0,00	6,90	6,60	6,13	6,28
FP grado superior, FP II, Maestría industrial o equivalente	5,65	8,01	0,00	6,58	7,96	6,18	6,02
Diplomatura universitaria, Arquitectura Técnica, Ingeniería Técnica o equivalente	7,95	8,37	0,00	6,74	9,12	7,86	6,61
Grado Universitario o equivalente	2,18	2,52	0,00	1,32	1,99	2,05	1,72
Licenciatura, Arquitectura, Ingeniería o equivalente	10,80	5,90	0,00	8,57	9,48	9,84	7,85
Máster oficial universitario (a partir de 2006) , Especialidades Médicas o análogas	1,49	2,11	0,00	1,64	2,27	1,55	0,99
Doctorado	1,10	0,98	0,00	1,64	1,91	1,17	0,63

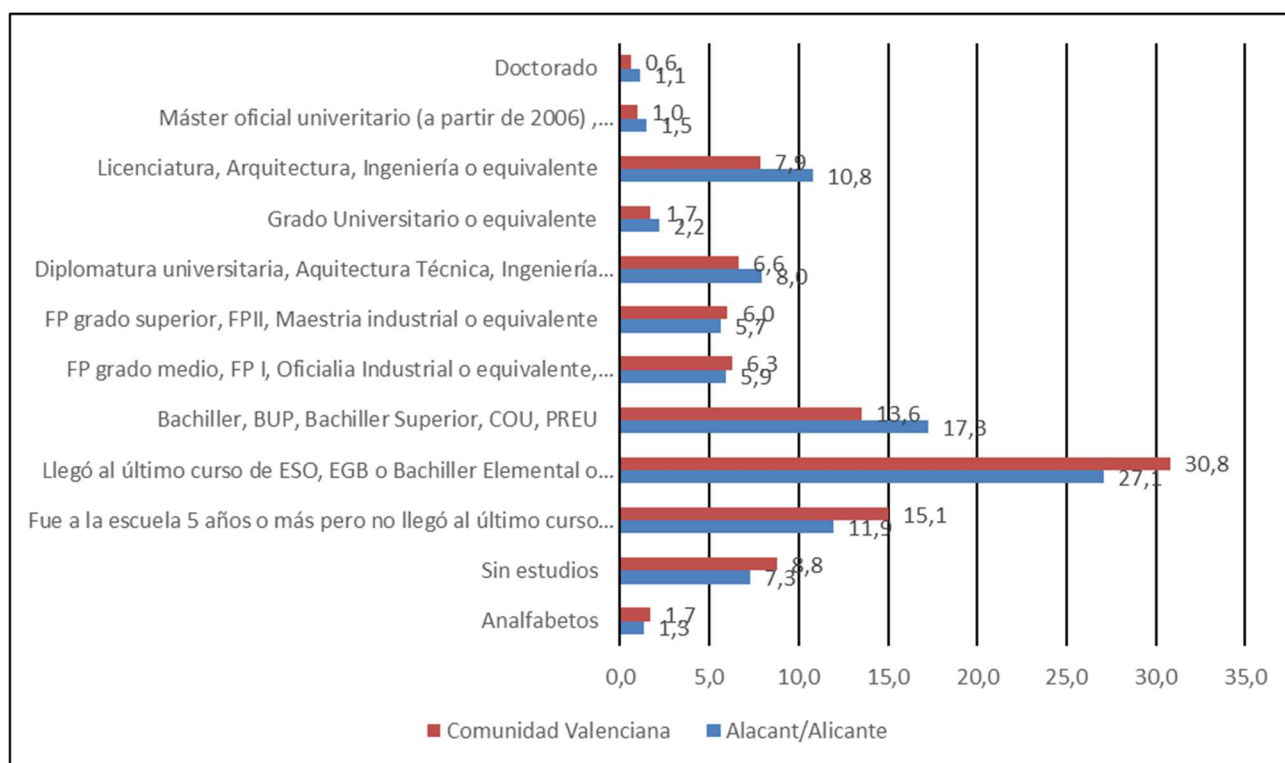
Tabla 134. Población 16 y más años en viviendas familiares en 2011 según nivel de estudios (detalle). % y total en número de personas. Fuente: INE. Censo de Población y Vivienda 2011.

Si se centra el análisis nuevamente en los distritos censales que componen la ciudad de Alicante, los niveles más básicos de cualificación se observan en los distritos número 3 (22,6%), distrito 5 (30,24%) y distrito 7 (26,10%). En el extremo contrario destacan por su nivel superior de instrucción el distrito 1 (44,03%) y distrito 4 (32,39%) (tabla 135). Los datos analizados pertenecen al censo del año 2011, con la finalidad de aproximar el análisis se recogen los datos extraídos de la Encuesta de Condiciones de Vida y Situación Laboral en la Ciudad de Alicante (2016), como se ha señalado esta encuesta aglutina las secciones censales en cinco zonas en función de la renta media anual de los hogares. Bajo esta condición la tabla 136 recoge los resultados del nivel de estudios por las zonas establecidas. En la misma se muestra con total claridad que el nivel de cualificación está directamente relacionado con la renta media de los hogares.

Municipio	Total	Analfabetos	Sin estudios	Primer grado (Algún grado de escolaridad...)	Segundo Grado (Bachillerato, FPI, FPII...)	Tercer grado (Diplomatura, Grados, Licenciaturas, Máster y Doctorados)
Total	275.245	1,34	19,22	27,08	28,84	23,52
Distrito 1	19.610	0,38	11,01	17,26	27,28	44,03
Distrito 2	29.865	1,57	19,89	25,77	28,38	24,38
Distrito 3	43.035	1,21	21,40	32,50	29,32	15,59
Distrito 4	57.325	1,45	15,84	21,01	29,32	32,39
Distrito 5	25.165	2,84	27,40	31,04	25,81	12,91
Distrito 6	41.190	1,00	17,18	28,68	30,99	22,19
Distrito 7	27.665	1,61	24,49	33,09	28,59	12,20
Distrito 8	31.385	0,76	18,30	27,53	28,53	24,85

Tabla 135. Población 16 y más años en viviendas familiares en 2011 según nivel de estudios (grados). Fuente: INE – Censo de población y Vivienda 2011.

	Sin estudios	Primarios	Secundarios	Universitarios
Total	5,0	27,7	39,3	27,9
1 Zona Norte	12,7	46,0	32,2	9,1
2 Pla – Carolinas – C. Asis	5,9	35,3	42,7	16,1
3 Campoamor – S. Blas	4,7	24,6	45,3	25,4
4 Benalúa – P.S.Blas – Garbinet	3,8	26,3	42,0	27,9
5 Centro y playas	2,2	16,5	31,2	50,2

Tabla 136. Población según nivel de estudios (%): Fuente: Encuesta de Condiciones de Vida y Situación Laboral en la Ciudad de Alicante. Dic 2016.

A continuación, se analiza la estructura de la población según relación con la actividad económica. Así, se observa que la población ocupada en la ciudad de Alicante supone el 44,8% del total de la población de 16 y más años (gráfico 20). Los parados representan el 20,57% del total de la población, mientras que los jubilados suponen el 21,2%. Si se comparan estos resultados con los correspondientes al conjunto de la Comunidad Valenciana, se observa que en Alicante es algo superior el peso que tienen los ocupados en el total de la población de 16 y más años. Además, destaca como los ocupados a tiempo completo suponen en la ciudad un 36,2% de la población, mientras que en el conjunto de la Comunidad este porcentaje asciende al 35% (tabla 107). Por otra parte, los parados también tienen un menor peso en Alicante, al suponer un 20,5% del total de la población, mientras que en la Comunidad Valenciana suponen el 21,2%. Por tanto, la situación de la población con relación a la actividad económica es algo mejor en la ciudad de Alicante que en el conjunto de la Comunidad, ya que se registra un porcentaje algo más alto en población ocupada y un poco más reducido en población desempleada.



Gráfico 20. Población 16 y más años en viviendas familiares en 2011 en la ciudad de Alicante y en la Comunidad Valenciana según relación con la actividad económica (detalle). % sobre total. Fuente: INE. Censo de Población y Vivienda 2011.

El análisis por municipio muestra que en Mutxamel, Sant Joan y en Sant Vicent los ocupados a tiempo completo suponen porcentajes sobre la población de esos municipios superiores a los registrados en el resto de los municipios analizados (tabla 137). Además, se observa como los tres municipios mencionados registran porcentajes de población ocupada superiores a los que se registran de media en la Comunidad Valenciana.

Por otra parte, también se observa que en Agost y Alicante los porcentajes que suponen los parados sobre la población total de estos municipios son más elevados que los que se registran en otros municipios de la comarca. En concreto, Agost cuenta con un 22,7% de parados, mientras que Alicante registra un 21%. Por tanto, en estos municipios el peso de los parados en la población de 16 y más años es muy próximo al que corresponde al conjunto de la Comunidad Valenciana (21,2%). Cabe destacar que los porcentajes de ocupados a tiempo completo en los distintos municipios son superiores en el caso de los hombres que en las mujeres. Por el contrario, los porcentajes de ocupados a tiempo parcial son mayores en las mujeres que los que se registran en los hombres.

Estas estructuras de la población activa se repiten para los subconjuntos de la población del municipio de Alicante. Entre los datos de los distritos recogidos en la tabla número 138, se observa que la población ocupada a tiempo completo para los distritos 4 y 6 (40%) supera la media municipal, regional y autonómica. La situación de paro afecta en mayor medida al distrito 5 superando el 22%, este distrito comparte barrios con la Zona Norte en el que se concentran

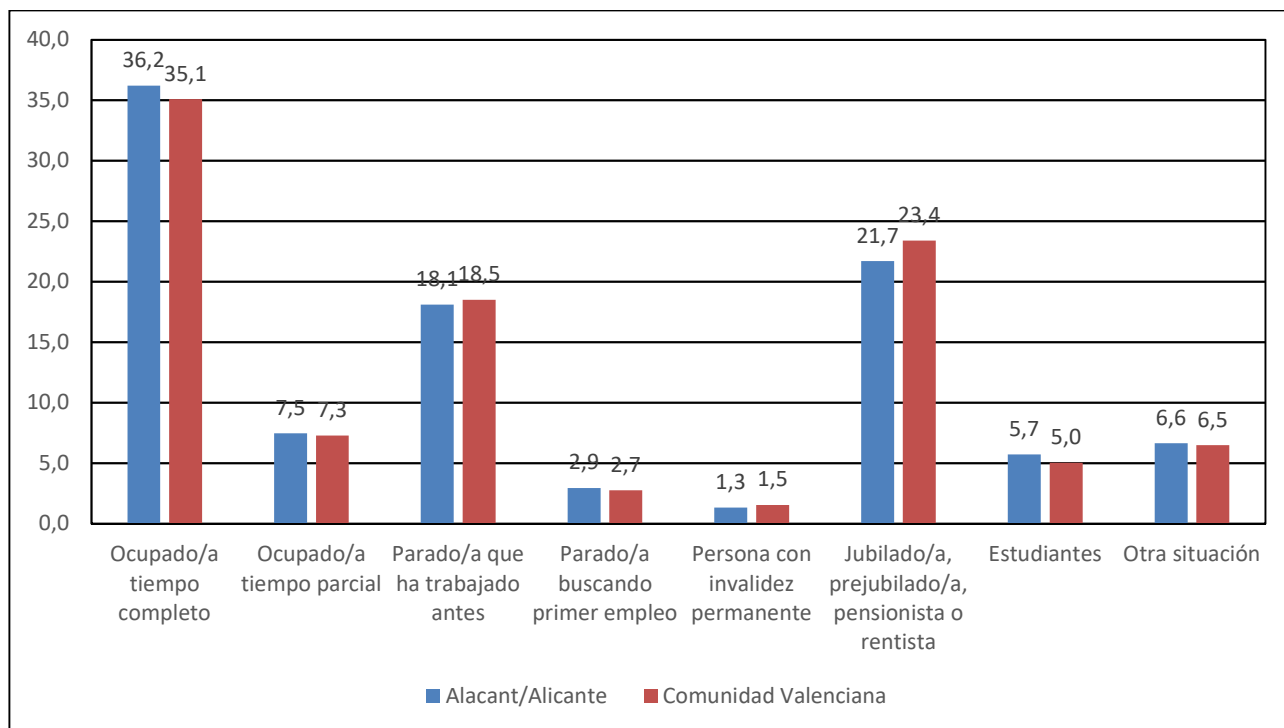
población en riesgo de exclusión o vulnerabilidad. En relación con los índices de vejez en el distrito 1 se registran los datos de jubilados, prejubilados, pensionistas o rentistas más altos porcentualmente con respecto a la proporción presente en el municipio de Alicante.

Municipio	Total	Ocupado/a tiempo completo	Ocupado/a tiempo parcial	Parado/a que ha trabajado antes	Parado/a buscando primer empleo	Persona con invalidez permanente	Jubilado/a, prejubilado/a, pensionista o rentista	Estudiantes	Otra situación
Agost	4080	34,07	5,64	18,26	4,41	1,35	24,39	6,00	5,76
Aigües	875	34,86	8,57	18,86	1,14	1,14	26,29	4,00	4,57
Alacant/ Alicante	275.245	36,19	7,46	18,09	2,94	1,30	21,69	5,71	6,62
Busot	2.655	30,70	6,78	13,56	3,58	0,56	37,10	2,07	5,46
Campello, el	22.040	37,66	6,40	16,08	2,36	1,38	25,79	5,69	4,63
Xixona/Jijona	6.290	35,93	5,64	19,00	0,72	1,11	26,55	6,28	4,77
Mutxamel	1.8550	40,73	8,09	17,28	2,13	0,86	17,49	6,50	6,95
Sant Joan d'Alacant	44.535	40,54	8,97	18,27	2,37	1,08	16,72	5,23	6,81
Sant Vicent del Raspeig/San Vicente del Raspeig	18.095	43,69	7,57	15,94	1,80	0,64	17,66	7,29	5,47
Torre de les Maçanes, la/Torremanzanas	680	28,68	5,88	14,71	2,21	0,74	38,97	2,94	5,88
L'Alacantí	393.045	37,24	7,56	17,84	2,73	1,22	21,23	5,75	6,44
Comunidad Valenciana	4.180.725	35,08	7,28	18,50	2,73	1,52	23,39	5,02	6,48

Tabla 137. Población 16 y más años en viviendas familiares en 2011 según relación con la actividad económica (detalle). % sobre total de cada municipio y total en número de personas. Fuente: INE. Censo de Población y Vivienda 2011.

Municipio	Total	Ocupado/a a tiempo completo	Ocupado/a a tiempo parcial	Parado/a que ha trabajado antes	Parado/a buscando trabajo	Persona con invalidez permanente	Jubilado/a, prejubilado/a, pensionista o rentista	Estudiantes	Otra situación
Total	275.245	36,19	7,46	18,09	2,94	1,30	21,69	5,71	6,62
Distrito 1	19.610	33,78	5,66	9,51	2,75	1,12	32,46	7,60	7,09
Distrito 2	29.865	31,63	7,48	18,47	2,68	1,98	27,26	4,20	6,33
Distrito 3	43.035	34,72	8,61	20,73	2,02	1,16	21,40	4,96	6,40
Distrito 4	57.325	40,47	6,40	16,84	2,76	0,92	18,94	6,68	6,99
Distrito 5	25.165	32,15	7,59	22,27	4,57	1,61	19,27	5,40	7,13
Distrito 6	41.190	40,24	7,48	18,99	2,69	1,15	18,40	5,30	5,74
Distrito 7	27.665	32,26	8,71	19,00	4,54	1,37	21,65	5,60	6,85
Distrito 8	31.385	37,60	7,71	16,36	2,52	1,51	21,43	6,10	6,75

Tabla 138. % Población 16 y más años en viviendas familiares en 2011 según relación con la actividad económica (detalle). Fuente: INE – Censo de población y Vivienda 2011.

Municipio	Ocupado/a a tiempo completo		Ocupado/a a tiempo parcial		Parado/a que ha trabajado antes		Parado/a buscando trabajo		Persona con invalidez permanente		Jubilado/a, prejubilado/a, pensionista o rentista		Estudiantes		Otra situación	
	H	M	H	M	H	M	H	M	H	M	H	M	H	M	H	M
Total	42,08	30,75	5,07	9,66	18,90	17,33	2,86	3,02	1,52	1,10	21,00	22,33	5,78	5,65	2,78	10,15
Distrito 1	37,19	31,02	4,03	6,99	9,88	9,21	2,39	3,06	1,65	0,69	32,54	32,41	9,03	6,44	3,24	10,23
Distrito 2	36,96	26,79	5,36	9,41	19,84	17,22	3,00	2,39	3,10	0,96	24,45	29,76	4,69	3,76	2,61	9,70
Distrito 3	42,48	27,96	6,09	10,83	19,47	21,83	2,22	1,87	1,25	1,09	21,04	21,72	4,84	5,07	2,65	9,65
Distrito 4	43,75	37,25	4,93	7,85	17,08	16,61	2,83	2,70	0,97	0,88	20,28	17,61	7,01	6,38	3,17	10,73
Distrito 5	36,87	27,60	4,86	10,21	26,99	17,74	4,25	4,83	2,11	1,17	16,69	21,72	5,06	5,77	3,16	10,96
Distrito 6	47,08	34,01	4,92	9,83	20,03	18,03	2,39	2,97	1,02	1,27	16,66	19,98	5,66	4,96	2,22	8,95
Distrito 7	40,68	24,73	5,31	11,77	20,36	17,77	3,48	5,49	1,80	0,99	20,13	23,02	5,16	6,00	3,09	10,19
Distrito 8	44,98	30,38	4,57	10,79	16,71	16,03	2,77	2,24	1,32	1,70	22,22	20,66	5,18	7,00	2,25	11,17

Tabla 139. % Población 16 y más años en viviendas familiares en 2011 según relación con la actividad económica (detalle). Fuente: INE – Censo de población y Vivienda 2011.

En correspondencia con los datos recogidos para la población activa con respecto a la ocupación en este punto se recogen los resultados de la Encuesta de Condiciones de Vida y Situación Laboral en la Ciudad de Alicante, 2016. Por zonas, la tasa de ocupación más elevada la presentan la zona denominada Benalúa – P. San Blas – Garbinet (61,5%), en el extremo contrario se sitúa la zona Norte con apenas un 37,9% de la tasa de ocupación entre su población. Atendiendo a las tasas de ocupación representadas en la tabla 140, los hombres de entre 31 y 45 años con estudios universitarios son los que cuentan con tasas de ocupación más elevadas.

Tasa de ocupación por zona		Tasa de ocupación por sexo		Tasa de ocupación por edad		Tasa de ocupación por nivel de estudios	
Total	55,10%	Total	55,10%	Total	55,10%	Total	55,10%
1 Zona Norte	37,90%	Hombre	57,10%	16 – 30 años	41,30%	Sin estudios	27,80%
2 Pla – Carolinas – C. Asis	53,40%	Mujer	53,30%	31 – 45 años	67,90%	Primaria	45,10%
3 Campoamor – S. Blas	56,30%			46 – 60 años	59,20%	Secundaria	53,10%
4 Benalúa – P.S.Blas – Garbinet	61,50%			61 – 65 años	26,60%	Universitarios	68,60%
5 Centro y playas	56,80%						

Tabla 140. Fuente: Encuesta de Condiciones de Vida y Situación Laboral en la Ciudad de Alicante. Dic 2016.

En el análisis de la población de L'Alacantí según relación con la actividad económica, destaca claramente como en la ciudad de Alicante se concentra los mayores porcentajes de población ocupada de la comarca. En concreto, supone un 68,2% de los ocupados totales. De igual forma, es en Alicante donde se concentra los mayores porcentajes de parados de L'Alacantí. En Alicante se registra el 71,6% del total de parados (gráfico 21).



Gráfico 21. Ocupados y parados en viviendas familiares en los municipios de L'Alacantí. 2011. % sobre total de la comarca. Fuente: INE. Censo de Población y Vivienda 2011.

Por otra parte, cabe destacar que un porcentaje de población de L'Alacantí realiza tareas no remuneradas como son el cuidado de un menor de 15 años, el cuidado de una persona con problemas de salud, tareas benéficas o voluntariado social y encargarse de la mayor parte de las tareas domésticas del hogar. La actividad no remunerada que es realizada por un mayor número de personas es el desarrollo de tareas domésticas (gráfico 22). En concreto, en la comarca la población que realiza este tipo de tareas asciende a 198.291 personas. En segundo lugar, se encuentra el cuidado de un menor, que es una tarea realizada por 81.832 personas. El cuidado de una persona con problemas de salud es realizado por 32.780 personas, mientras que las tareas benéficas o voluntariado social son desarrolladas por 13.324 personas.

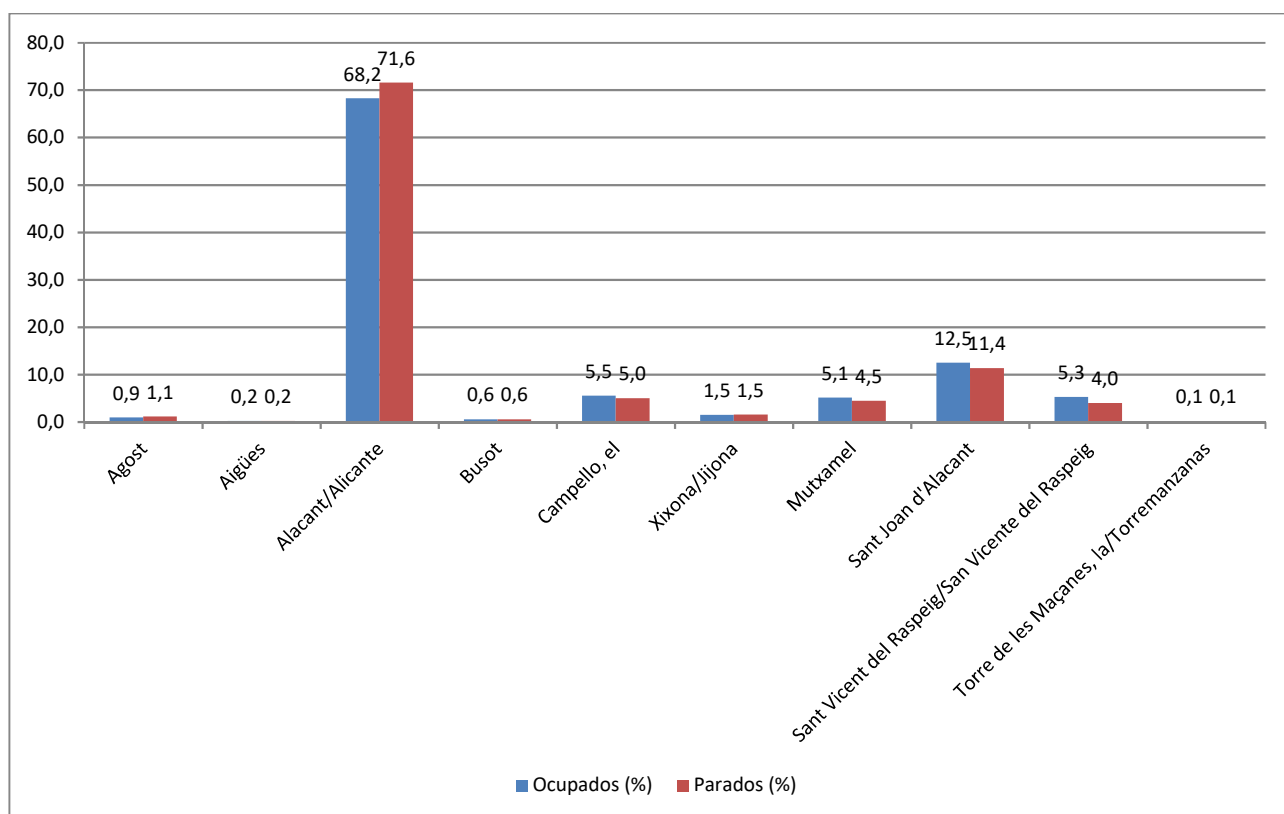

Gráfico 22. Población de 16 y más años residente en L'Alacantí y en la Comunidad Valenciana en viviendas familiares en 2011 según el desarrollo de tareas no remuneradas (%). Fuente: INE. Censo de Población y Vivienda 2011.

En la tabla siguiente se presentan los porcentajes de población que desarrollan tareas no remuneradas en cada uno de los municipios de L'Alacantí. Se observa como en todos los municipios los porcentajes más altos se obtienen en el caso de desarrollo de la mayor parte de las tareas domésticas del hogar. La población que se dedica a cuidados de un menor también es elevada en numerosos municipios, llegando en algunos casos a suponer más del 20% de la población total. En general, los porcentajes que se registran en la mayoría de los municipios de la comarca, así como, para los distritos en los que se compone el municipio de Alicante (tabla 142), son similares a los obtenidos en el conjunto de la Comunidad Valenciana (tabla 141).

Municipio	Total	Cuidado menor		cuidado de una persona con problemas de salud		tareas benéficas o voluntariado social		encargarse de la mayor parte de las tareas domésticas del hogar	
		Si	No	Si	NO	Si	No	Si	No
Agost	4080	19,85	80,02	8,95	90,93	2,45	97,55	43,63	56,37
Aigües	875	25,71	74,29	4,57	94,86	4,00	95,43	47,43	52,57
Alacant/Alicante	275.245	20,24	79,76	8,62	91,38	3,56	96,44	50,32	49,68
Busot	2655	15,44	84,56	11,68	88,14	5,08	94,92	46,70	53,30
Campello, el	22.040	25,16	74,84	8,17	91,83	2,70	97,30	54,95	45,03
Xixona/Jijona	6.290	12,96	87,04	6,44	93,56	2,78	97,22	49,76	50,24
Mutxamel	18.550	23,07	76,93	8,30	91,67	3,02	96,98	48,25	51,75
Sant Joan d'Alacant	18.095	20,75	79,25	7,52	92,48	2,82	97,18	51,52	48,49
Sant Vicent del Raspeig/San Vicente del Raspeig	44.535	22,89	77,11	6,19	93,81	3,09	96,91	48,94	51,06
Torre de les Maçanes, la/Torremanzanas	680	13,97	86,03	16,91	83,09	7,35	92,65	49,26	50,74
L'Alacantí	393.045	20,82	79,18	8,34	91,66	3,39	96,61	50,45	49,55
Comunidad Valenciana	4.180.725	20,33	79,67	8,30	91,70	3,45	96,55	49,21	50,79

Tabla 141. Población de 16 y más años residente en viviendas familiares en 2011 según el desarrollo de tareas no remuneradas. % y total en número de personas. Fuente: INE. Censo de Población y Vivienda 2011.

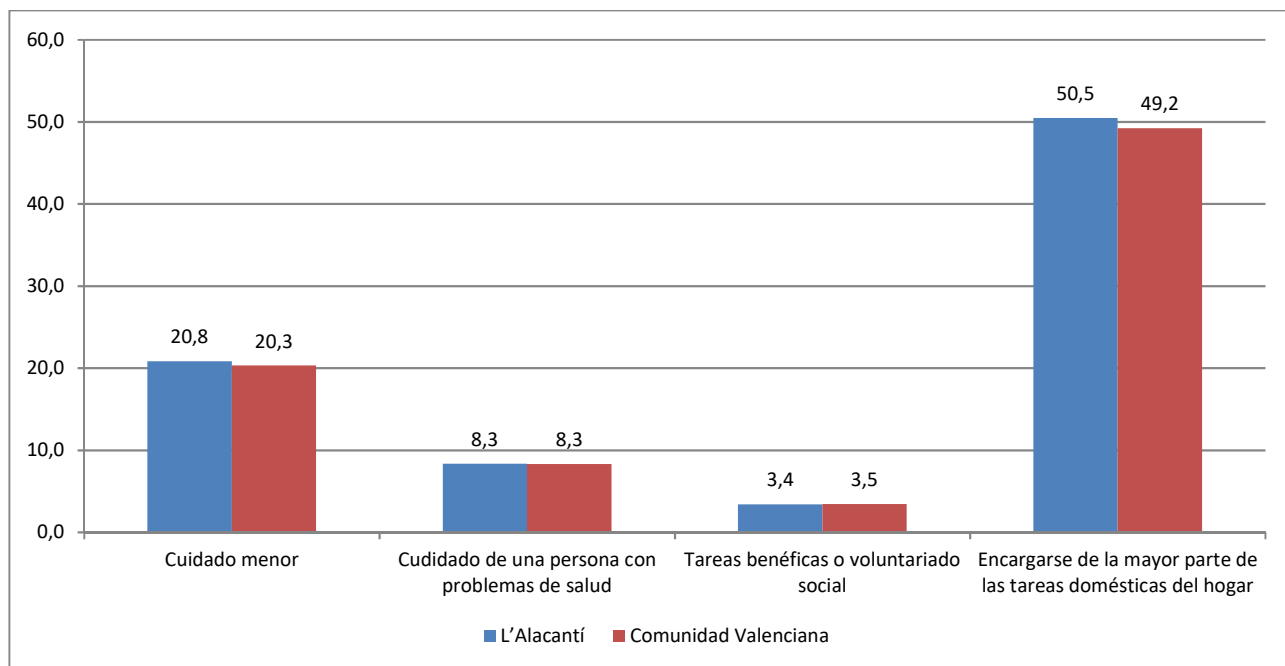
Municipio	Total	Cuidado de un menor de 15 años		Cuidado de una persona con problemas de salud		Tareas benéficas o voluntariado social		Encargarse de la mayor parte de las tareas domésticas del hogar	
		Si	No	Si	No	Si	No	Si	No
TOTAL	275.245	20,24	79,76	8,62	91,98	3,56	96,44	50,32	49,68
Distrito 1	19.610	14,54	85,46	9,41	90,61	6,48	93,55	44,78	55,22
Distrito 2	29.865	16,04	83,96	9,21	90,81	4,03	95,97	47,87	52,13
Distrito 3	43.035	22,61	77,39	8,28	91,73	2,64	97,36	53,56	46,44
Distrito 4	57.325	20,70	79,30	9,34	90,66	3,52	96,48	47,58	52,42
Distrito 5	25.165	23,55	76,45	7,27	92,73	3,56	96,44	54,25	45,75
Distrito 6	41.190	22,36	77,64	7,23	92,77	2,85	97,15	52,65	47,35
Distrito 7	27.665	16,66	83,34	8,62	91,38	3,83	96,17	51,78	48,22
Distrito 8	31.385	21,43	78,57	9,64	90,36	3,30	96,70	49,23	50,77

Tabla 142. Población 16 y más años en viviendas familiares en 2011 según el desarrollo de tareas no remuneradas. Fuente: INE – Censo de población y Vivienda 2011.

El desarrollo de tareas no remuneradas es realizado en mayor medida por mujeres que por hombres. Los porcentajes que se registran de mujeres que realizan este tipo de tareas es superior que el que se obtiene en el caso de los hombres en prácticamente todos los municipios (tabla 143). Este hecho se da de igual forma en el conjunto de la Comunidad Valenciana. Por último, destaca de

forma clara los elevados porcentajes que se registran en el desarrollo de tareas domésticas del hogar por parte de las mujeres. Aunque en el caso de los hombres esta actividad no remunerada es la que obtiene porcentajes más altos, los valores que se obtienen son muy inferiores a los registrados por las mujeres.

Municipio	Cuidado menor		cuidado de una persona con problemas de salud		tareas benéficas o voluntariado social		encargarse de la mayor parte de las tareas domésticas del hogar	
	Hombre	Mujer	Hombre	Mujer	Hombre	Mujer	Hombre	Mujer
Agost	14,56	85,44	9,07	90,93	2,63	97,37	23,39	76,61
Aigües	21,51	78,49	3,23	96,77	5,38	94,62	33,33	66,67
Alacant/Alicante	16,92	83,08	7,04	92,96	3,60	96,40	31,95	68,05
Busot	10,90	89,47	7,14	92,86	5,26	94,74	23,31	76,69
Campello, el	21,16	78,84	7,51	92,49	2,44	97,56	38,68	61,27
Xixona/Iijona	12,50	87,50	5,00	94,83	3,83	96,00	28,67	71,33
Mutxamel	20,40	79,60	7,81	92,19	2,98	97,02	29,63	70,37
Sant Joan d'Alacant	18,00	82,00	6,39	93,61	1,74	98,20	32,98	67,05
Sant Vicent del Raspeig/San Vicente del Raspeig	18,86	81,14	6,92	93,08	2,45	97,57	35,10	64,90
Torre de les Maçanes, la/Torremanzanas	14,08	85,92	12,68	87,32	8,45	91,55	32,39	67,61
L'Alacantí	17,48	82,53	7,01	92,98	3,30	96,69	32,28	67,71
Comunidad Valenciana	16,97	23,60	6,92	9,64	3,19	3,71	29,63	68,31

Tabla 143. Población de 16 y más años residente en viviendas familiares en 2011 según el desarrollo de tareas no remuneradas y género. %. Fuente: INE. Censo de Población y Vivienda 2011.

Centrando el análisis inframunicipal de Alicante con respecto a la realización de tareas no remuneradas en función del sexo, en términos generales se registran más mujeres encargadas de cuidar aún menor, cuidar de una persona con problemas de salud y encargarse de la mayor parte de las tareas domésticas. Por distritos censales la proporción de hombres y mujeres que cuidan de un menor se da en mayor medida en el distrito 5.

	Cuidado de un menor de 15 años		Cuidado de una persona con problemas de salud		Tareas benéficas o voluntariado social		Encargarse de la mayor parte de las tareas domésticas del hogar	
	Hombre	Mujer	Hombre	Mujer	Hombre	Mujer	Hombre	Mujer
Total	16,92	23,30	7,04	10,08	3,60	3,52	31,95	67,26
Distrito 1	12,95	15,83	7,44	10,97	7,78	5,42	25,38	60,60
Distrito 2	13,53	18,31	7,79	10,46	3,21	4,78	28,61	65,30
Distrito 3	19,62	25,22	5,91	10,33	3,27	2,09	33,59	70,96
Distrito 4	16,55	24,77	7,55	11,10	3,61	3,42	30,51	64,34
Distrito 5	19,49	27,45	5,47	9,01	3,97	3,20	36,87	70,96
Distrito 6	19,03	25,41	6,80	7,63	2,52	3,15	35,57	68,17
Distrito 7	14,51	18,59	7,68	9,47	4,13	3,60	33,27	68,40
Distrito 8	16,81	25,96	7,63	11,61	2,64	3,94	29,65	68,42

Tabla 144. % Población 16 y más años en viviendas familiares en 2011 según el desarrollo de tareas no remuneradas (según sexo). Fuente: INE – Censo de población y Vivienda 2011.

Por lo que respecta a la población ocupada según situación profesional, en la comarca de L'Alacantí el mayor porcentaje de población ocupada corresponde a trabajadores fijos, con un total de 114.035 trabajadores. En segundo lugar, se sitúan los trabajadores con contrato temporal, que alcanzan un total de 33.155 personas. Los empresarios que emplean personal ascienden a 11.510, mientras que los que no emplean personal se sitúan en un total de 15.595. Como se puede observar en el gráfico 23, la distribución de la población ocupada según situación profesional en la ciudad de Alicante se corresponde en gran medida con la que se registra en el conjunto de la Comunidad Valenciana, y es prácticamente idéntica a la de la comarca. No obstante, los trabajadores fijos tienen un mayor peso en esta ciudad frente al peso que tienen en la Comunidad, mientras que los trabajadores temporales suponen un porcentaje más reducido en Alicante (19%) frente al porcentaje que se registra para el conjunto de la Comunidad Valenciana (20%).



Gráfico 23. Población ocupada en 2011 en la ciudad de Alicante y en la Comunidad Valenciana según situación profesional. Fuente: INE. Censo de Población y Vivienda 2011.

En cuanto a la situación profesional de los ocupados por municipio, se muestra como en todos los casos los trabajadores fijos suponen el porcentaje más alto de ocupados. No obstante, un porcentaje elevado de ocupados corresponden a trabajadores con contrato temporal. Se puede señalar como en Busot y Xixona son más elevados los porcentajes de ocupados con contratos temporales, con valores superiores a los registrados en el resto de los municipios. Por otra parte, en Campello y Xixona los empresarios que emplean personal representan más del 9% del total de ocupados del municipio, mientras que en Agost, Busot y Xixona son más altos los porcentajes registrados por empresarios que no emplean personal (tabla 145). Por último, cabe destacar que en Sant Joan se registran porcentajes más elevados en el caso de trabajadores fijos que los obtenidos en el resto de los municipios analizados. Con respecto al análisis pormenorizado de la capital de la comarca, se observa que el distrito centro o el número 1 es el que cuenta con un mayor número de empresarios que emplea personal (14,03%) en relación con la media (6,44%). En referencia al trabajo eventual o temporal coincide que el distrito 5, que cuenta con una menor tasa de ocupación de su población, también es el que en mayor medida cuenta con trabajadores temporales (23,05%) (tabla 146).

Municipio	Total	Empresario que emplea personal	Empresario que no emplea personal	Trabajador fijo o indefinido	Trabajador eventual o temporal	Ayuda familiar	Miembro de cooperativas
Agost	1620	5,25	20,68	54,01	18,83	0,93	0,62
Aigües							
Alacant/Alicante	120.145	6,44	8,90	64,99	18,95	0,53	0,20
Busot	1.000	3,00	15,50	59,50	21,50	0,00	0,50
Campello, el	9.710	9,06	7,98	66,12	16,48	0,36	0,00
Xixona/Jijona	2.610	9,39	9,58	57,28	23,56	0,19	0,00
Mutxamel	9.050	6,63	8,78	65,30	18,40	0,61	0,28
Sant Joan d'Alacant	9.270	5,66	7,87	68,66	17,15	0,32	0,32
Sant Vicent del Raspeig/San Vicente del Raspeig	22.050	6,37	8,46	64,83	19,95	0,27	0,14
Torre de les Maçanes, la/Torremanzanas							
L'Alacantí	175.455	6,56	8,89	64,99	18,90	0,48	0,19
Comunidad Valenciana	1.771.025	7,72	9,59	61,47	20,10	0,63	0,50

Tabla 145. Población ocupada en 2011 según situación profesional. % y total en número de personas. Fuente: INE. Censo de Población y Vivienda 2011.

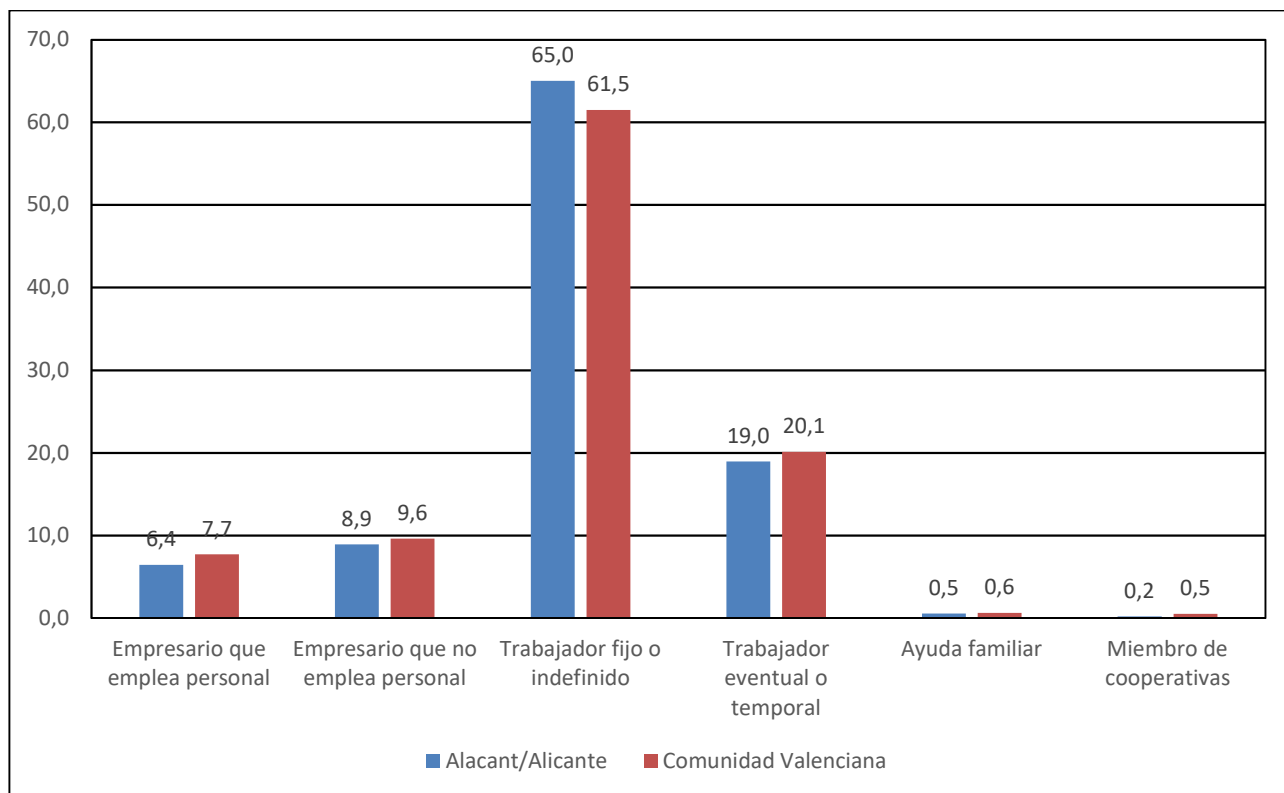
Municipio	Total	Empresarios (emplea personal)	Autónomos (no emplea personal)	Asalariados indefinidos	Asalariados temporales	Ayudas familiares	Miembros de cooperativas
Total	120.145	6,44	8,90	64,99	18,95	0,53	0,20
Distrito 1	7.735	14,03	9,57	59,79	15,45	1,03	0,19
Distrito 2	11.680	4,75	10,92	61,64	21,49	1,11	0,09
Distrito 3	18.645	4,85	9,09	65,59	19,82	0,56	0,13
Distrito 4	26.865	8,65	8,43	65,20	17,25	0,34	0,11
Distrito 5	10.000	4,70	7,70	64,05	23,05	0,25	0,25
Distrito 6	19.655	4,43	8,57	67,23	18,75	0,69	0,33
Distrito 7	11.340	5,51	8,64	64,73	20,68	0,22	0,22
Distrito 8	14.220	6,36	9,04	67,16	16,84	0,39	0,25

Tabla 146. % Población ocupada en 2011 según situación profesional. Fuente: INE – Censo de población y Vivienda 2011.

Por último, si se considera la situación profesional por género, se pone de manifiesto como las mujeres tienen un mayor peso en el caso de los trabajos eventuales, mientras que el peso que suponen las mujeres en el caso de empresarios/as es inferior al registrado en por los hombres (tabla 147 y 148).

Municipio	Empresario que emplea personal		Empresario que no emplea personal		Trabajador fijo o indefinido		Trabajador eventual o temporal		Ayuda familiar		Miembro de cooperativas	
	Hombre	Mujer	Hombre	Mujer	Hombre	Mujer	Hombre	Mujer	Hombre	Mujer	Hombre	Mujer
Agost	9,55	0,68	21,91	19,18	52,81	55,48	15,17	23,29	1,12	0,68	0,00	1,37
Aigües												
Alacant/Alicante	8,10	4,66	10,76	6,89	64,89	65,09	15,54	22,61	0,51	0,56	0,21	0,18
Busot	2,36	4,17	18,90	11,11	56,69	65,28	22,05	19,44	0,00	0,00	0,00	1,39
Campello, el	12,50	4,83	9,89	5,64	66,60	65,59	10,54	23,94	0,65	0,00	0,00	0,00
Xixona/Jijona	15,08	1,38	7,87	11,52	57,70	56,22	19,02	29,95	0,00	0,46	0,00	0,00
Mutxamel	9,15	3,77	12,47	4,60	64,24	66,51	12,99	24,53	0,94	0,24	0,21	0,35
Sant Joan d'Alacant	8,50	2,81	8,61	7,13	67,17	70,09	14,96	19,33	0,43	0,22	0,32	0,32
Sant Vicent del Raspeig/San Vicente del Raspeig	7,56	5,01	10,91	5,69	64,98	64,62	16,13	24,33	0,34	0,19	0,08	0,15
Torre de les Maçanes, la/Torremanzanas												
L'Alacantí	8,45	4,48	10,95	6,79	65,00	65,36	15,26	23,00	0,51	0,45	0,18	0,20
Comunidad Valenciana	9,79	5,20	11,30	7,50	60,55	62,58	17,37	23,41	0,46	0,85	0,54	0,45

Tabla 147. Población ocupada en 2011 según situación profesional. % Hombres y Mujeres. Fuente: INE. Censo de Población y Vivienda, 2011.

Municipio	Empresario que emplea personal		Empresario que no emplea personal		Trabajador fijo o indefinido		Trabajador eventual o temporal		Ayuda familiar		Miembro de cooperativas	
	Hombre	Mujer	Hombre	Mujer	Hombre	Mujer	Hombre	Mujer	Hombre	Mujer	Hombre	Mujer
Total	8,10	4,66	10,76	6,89	64,89	65,09	15,54	22,61	0,51	0,56	0,21	0,18
Distrito 1	16,67	11,69	10,33	9,01	60,61	59,07	10,74	19,61	1,38	0,85	0,41	0,00
Distrito 2	6,08	3,35	14,40	7,22	59,62	63,79	18,40	24,76	1,25	0,88	0,17	0,00
Distrito 3	6,01	3,59	10,79	7,23	66,96	64,07	15,72	24,22	0,36	0,78	0,15	0,17
Distrito 4	10,96	6,21	9,62	7,21	63,76	66,72	15,33	19,29	0,22	0,46	0,11	0,12
Distrito 5	5,73	3,61	10,00	5,26	60,68	67,73	22,91	23,20	0,19	0,31	0,49	0,00
Distrito 6	5,63	3,12	10,83	6,08	67,22	67,21	15,34	22,42	0,69	0,69	0,24	0,42
Distrito 7	7,64	3,10	9,97	7,14	67,36	61,75	14,45	27,73	0,17	0,19	0,42	0,00
Distrito 8	8,38	3,98	11,18	6,44	68,23	65,90	11,89	22,76	0,32	0,38	0,00	0,54

Tabla 148. % Población ocupada en 2011 según situación profesional. Mujeres. Fuente: INE – Censo de población y Vivienda 2011.

El dato de trabajadores afiliados a la Seguridad Social por cuenta ajena según tipo de contrato en L'Alacantí correspondiente al segundo trimestre de 2017 es de 173.685 personas, lo que supone el 12,9% del total de afiliados por cuenta ajena en la Comunidad Valenciana y el 36,5% del total de la provincia de Alicante. El mayor número de afiliados se concentra en la ciudad de Alicante, que registra el 82,8% del total de personas afiliadas de la comarca (tabla 149). Destacan también Sant Vicent con un 7% del total de afiliados de L'Alacantí. Por otra parte, destaca como en el conjunto de la comarca los trabajadores con contrato temporal representan el 36,2% del total, mientras que los que cuentan con contrato indefinido suponen un 62,5%. Esta alta proporción de trabajadores con contratos temporales se observa en una gran mayoría de municipios de la comarca. En concreto, en

Aigües, Campello y Sant Vicent los trabajadores con contratos temporales suponen más del 40% del total. Si se comparan los datos de L'Alacantí con los correspondientes al conjunto de la Comunidad Valenciana, se observa como en esta comarca el porcentaje de trabajadores afiliados con contrato indefinido es inferior a los registrados en la Comunidad (64,2%), pero más elevado que el dato de la provincia. Por el contrario, el peso que suponen los trabajadores con contrato temporal es mucho mayor en la comarca (36,2%), frente al peso que representan en la Comunidad Valenciana (33,8%).

	Total	Indefinido	Temporal	Otros contratos	No consta
Agost	1009	68,58	29,93	1,49	0,00
Aigües	52	46,15	53,85	0,00	0,00
Alacant/Alicante	143.803	63,25	36,16	0,59	0,01
Busot	116	58,62	34,48	6,90	0,00
Campello, el	3.383	57,88	41,03	1,03	0,00
Xixona/Jijona	2.207	72,68	26,69	0,63	0,00
Mutxamel	3.822	66,54	32,50	0,97	0,00
Sant Joan d'Alacant	6.923	51,00	32,73	16,25	0,00
Sant Vicent del Raspeig/San Vicente del Raspeig	12.321	58,42	40,12	1,46	0,00
Torre de les Maçanes, la/Torremanzanas	49	59,18	38,78	0,00	0,00
L'Alacantí	173.685	62,53	36,16	1,30	0,01
Comunidad Valenciana	1.342.103	64,22	34,32	1,45	0,01
Provincia de Alicante	475.624	61,71	37,28	0,99	0,01
Provincia de Castellón	166.829	64,35	34,43	1,22	0,01
Provincia de Valencia	699.650	65,89	32,28	1,81	0,01

Tabla 149(a). Personas afiliadas a la seguridad social según tipos de contrato (indefinidos, temporales). 2017 (trimestre 2), Fuente: Portal Estadístico de la Generalitat Valenciana – Banc de Dades Territorial

	Total	Indefinido	Temporal	Otros contratos	No consta
Agost	283	72,44	26,50	0,00	0,00
Aigües	17	52,94	47,06	0,00	0,00
Alacant/Alicante	75.737	60,51	38,92	0,55	0,02
Busot	58	63,79	31,03	0,00	0,00
Campello, el	1.646	58,51	40,64	0,73	0,00
Xixona/Jijona	980	71,94	27,24	0,82	0,00
Mutxamel	1.274	69,47	29,12	1,41	0,00
Sant Joan d'Alacant	3.827	47,61	30,13	22,26	0,00
Sant Vicent del Raspeig/San Vicente del Raspeig	5.267	59,35	39,11	1,54	0,00
Torre de les Maçanes, la/Torremanzanas	18	61,11	38,89	0,00	0,00
L'Alacantí	89.107	60,14	38,28	1,56	0,02
Comunidad Valenciana	621.305	63,27	34,92	1,80	0,02
Provincia de Alicante	222.176	60,83	37,96	1,19	0,02
Provincia de Castellón	74.566	62,80	35,42	1,76	0,02
Provincia de Valencia	324.563	65,05	32,72	2,22	0,01

Tabla 149(b). Personas afiliadas (mujeres) a la seguridad social según tipos de contrato (indefinidos, temporales). 2017 (trimestre 2), Fuente: Portal Estadístico de la Generalitat Valenciana – Banc de Dades Territorial

Por lo que respecta al número de contratos realizados en la comarca de L'Alacantí, se puede observar como en 2009 se produce una importante reducción en el número de contratos derivada de la crisis económica, con cifras que se mantienen más o menos estables hasta el año 2014. A partir de entonces se observa un crecimiento importante en los contratos, llegando a una cifra de 188.500 en 2016. Esta tendencia coincide con la que registra el promedio de contratos registrados en la capital de la comarca, como se puede observar en el gráfico 24. Cabe destacar que los niveles de contratación registrados anteriores a la crisis económica no se han recuperado casi una década después.



Gráfico 24. Número de contratos realizados en la ciudad de Alicante. Fuente: Servicio público de empleo estatal. SEPE.

En el mapa 26 se puede observar el número de contratos realizados en 2016 en los distintos municipios de la comarca de L'Alacantí. Se puede observar como el mayor número de contratos se realiza en Xixona. Tras este municipio destacan Agost, Alicante, Mutxamel y Sant Joan.

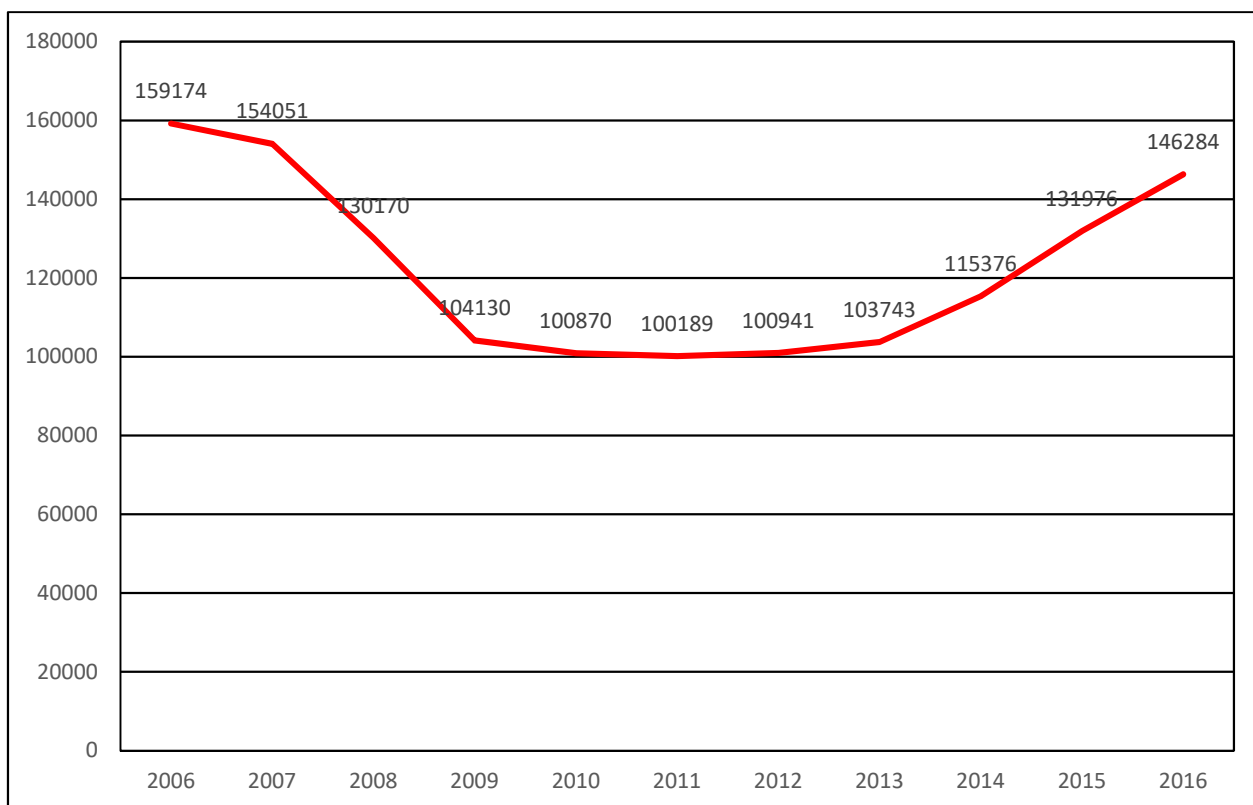
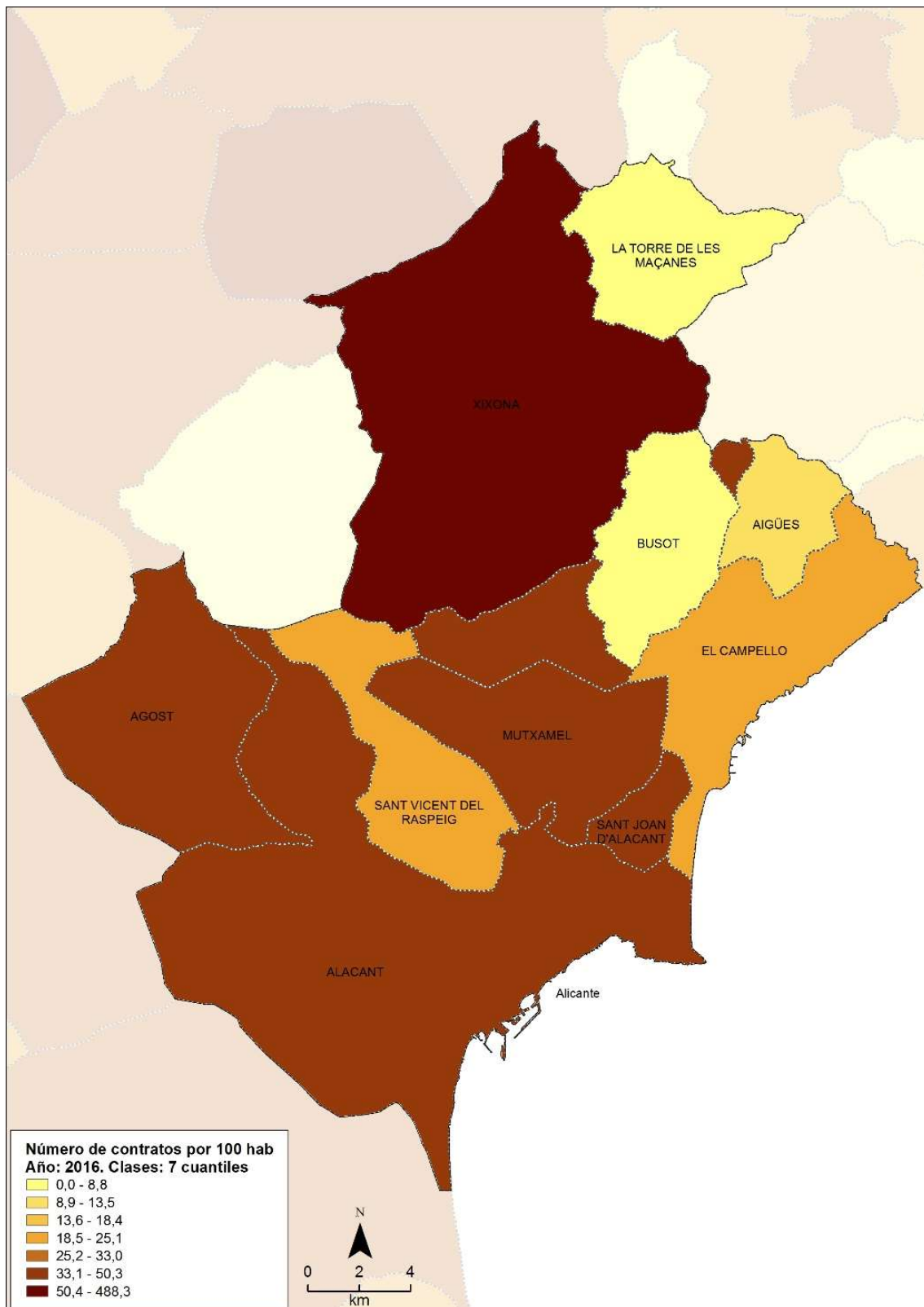

Mapa 26. Número de contratos por 100 habitantes en los municipios de la comarca de L'Alacantí. 2016.

A continuación, se realiza un análisis del paro registrado en la comarca de L'Alacantí y en la ciudad de Alicante, mostrando su evolución en los últimos años, así como determinadas

características del paro (según género, sector de actividad, grupos de edad, grupo de ocupación, etc.).

En primer lugar, cabe destacar que los efectos de la crisis económica han afectado fuertemente al mercado de trabajo de esta comarca, con un aumento de la cifra de parados del 273,8% entre 2006 y 2013. Este año se registra la mayor cifra de parados de la comarca con un total de 57.068 desempleados. A partir de este año se observa una reducción en el número de parados, situándose en 2016 la cifra total de parados registrados en 45.903 personas. Por tanto, aunque desde 2014 el número de parados ha ido reduciéndose, el último dato disponible queda todavía muy lejos de la cifra de parados registrada en 2006 (15.265).

Estas dinámicas laborales se pueden observar en el gráfico 25 que representa la evolución del promedio de parados registrados para el municipio de Alicante. En la última década en Alicante el paro registrado ha experimentado un aumento considerable pasando de los 14.688 parados de promedio en el año 2006 a un pico máximo que se registró en el año 2013 con un total de 40.880. En los últimos años las estadísticas municipales de paro registrado han comenzado a decrecer, pero se encuentran muy lejos de los datos anteriores a la crisis económica.



Gráfico 25. Paro registrado en la ciudad de Alicante. Nº de personas. Fuente: SEPE (Paro registrado según sistema SISPE). SERVEF (Paro registrado según sistema SISPE).



Gráfico 26. Evolución del paro registrado en la ciudad de Alicante y en la Comunidad Valenciana. N° de personas. Fuente: SEPE (Paro registrado según sistema SISPE). SERVEF (Paro registrado según sistema SISPE).

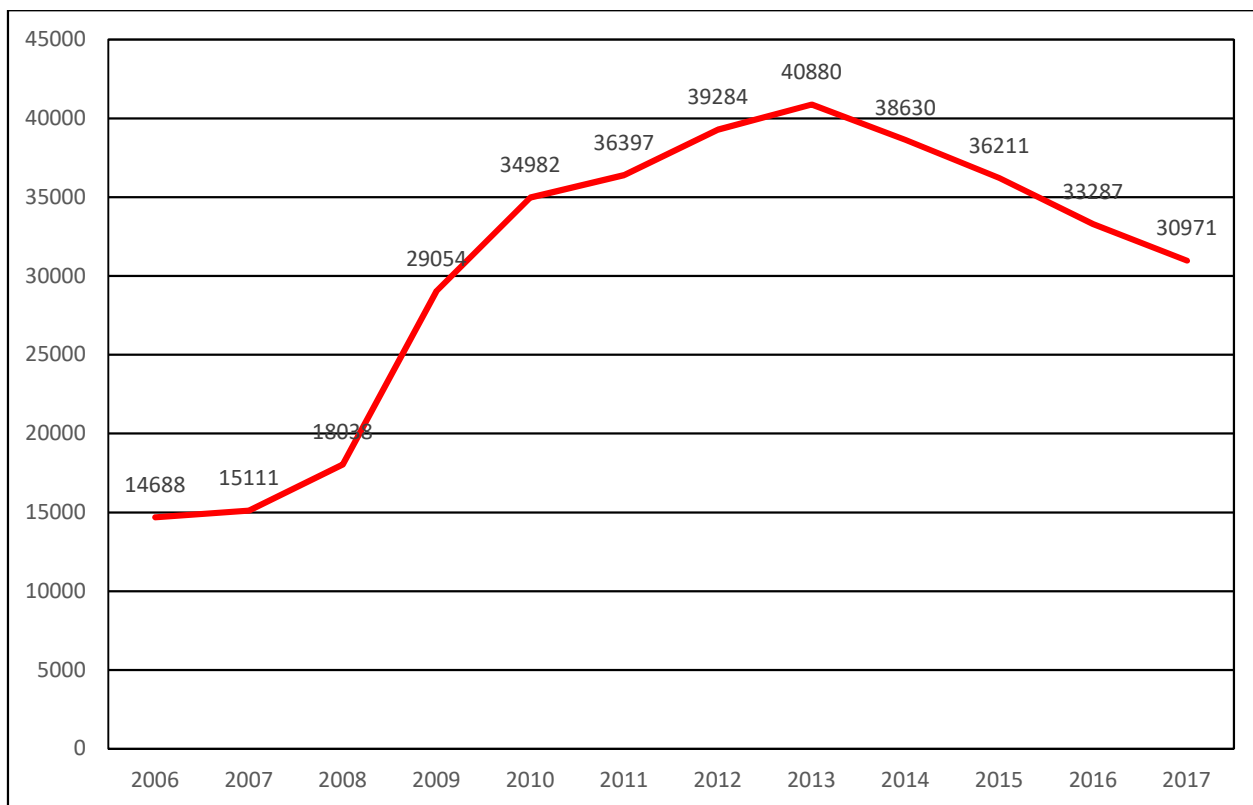

Gráfico 27. Paro registrado en la ciudad de Alicante respecto paro registrado en la Comunidad Valenciana (%). N° de personas. Fuente: SEPE (Paro registrado según sistema SISPE). SERVEF (Paro registrado según sistema SISPE).

Se puede observar que Alicante concentra una gran mayoría de los parados de la comarca. En concreto, en este municipio se registra el 72,5% del total de parados de L'Alacantí. En segundo lugar, se sitúa Sant Vicent, con un 12,2% del total de parados (gráfico 28).

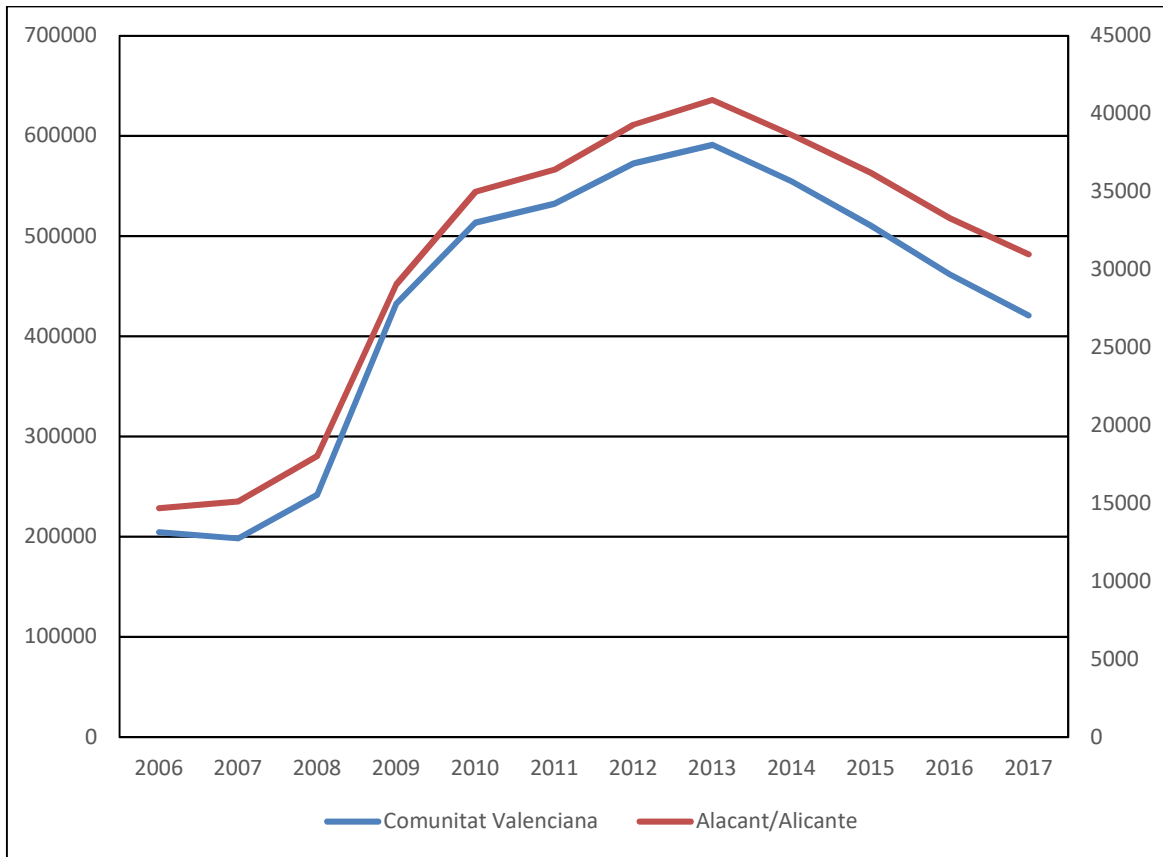

Gráfico 28. Pareo registrado en los municipios de la comarca de L'Alacantí. N° de personas. 30/06/2017. Fuente: SEPE (Pareo registrado según sistema SISPE).

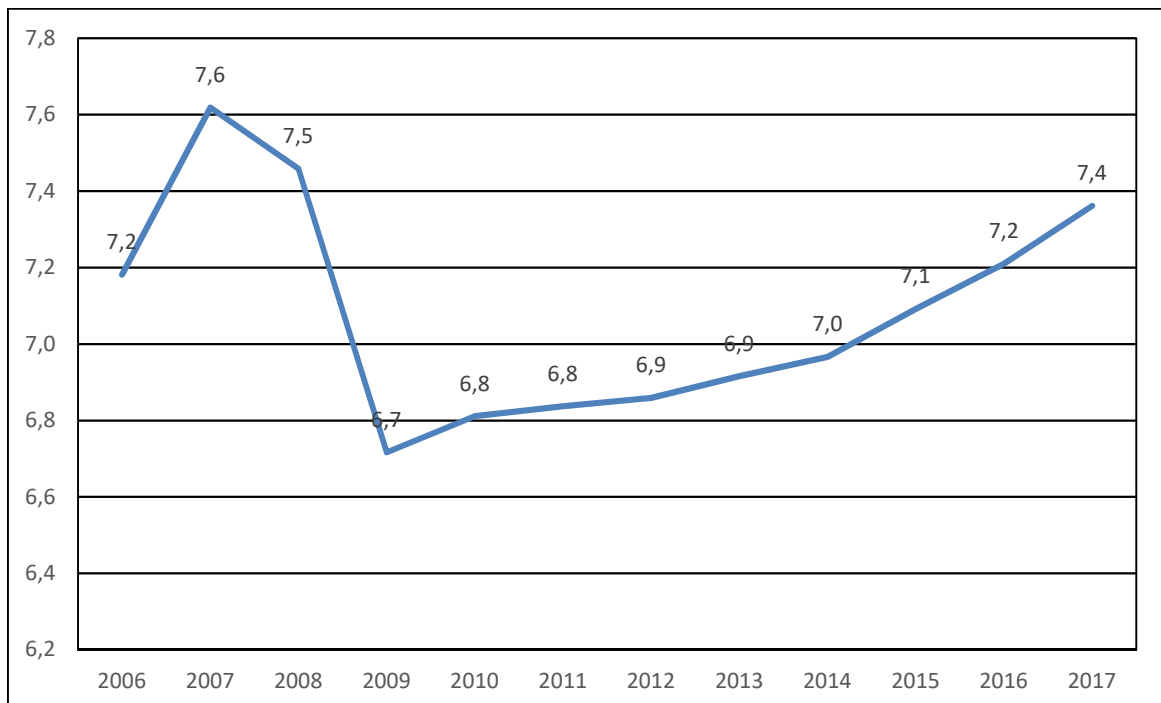
En el mapa 27 se muestra el paro registrado por 100 habitantes en los distintos municipios de la comarca de L'Alacantí. Se pueden señalar como los municipios con mayores niveles de paro por cada 100 habitantes son Agost, Alicante y Sant Vicent. A continuación, se encontrarían los municipios de Sant Joan y Campello.

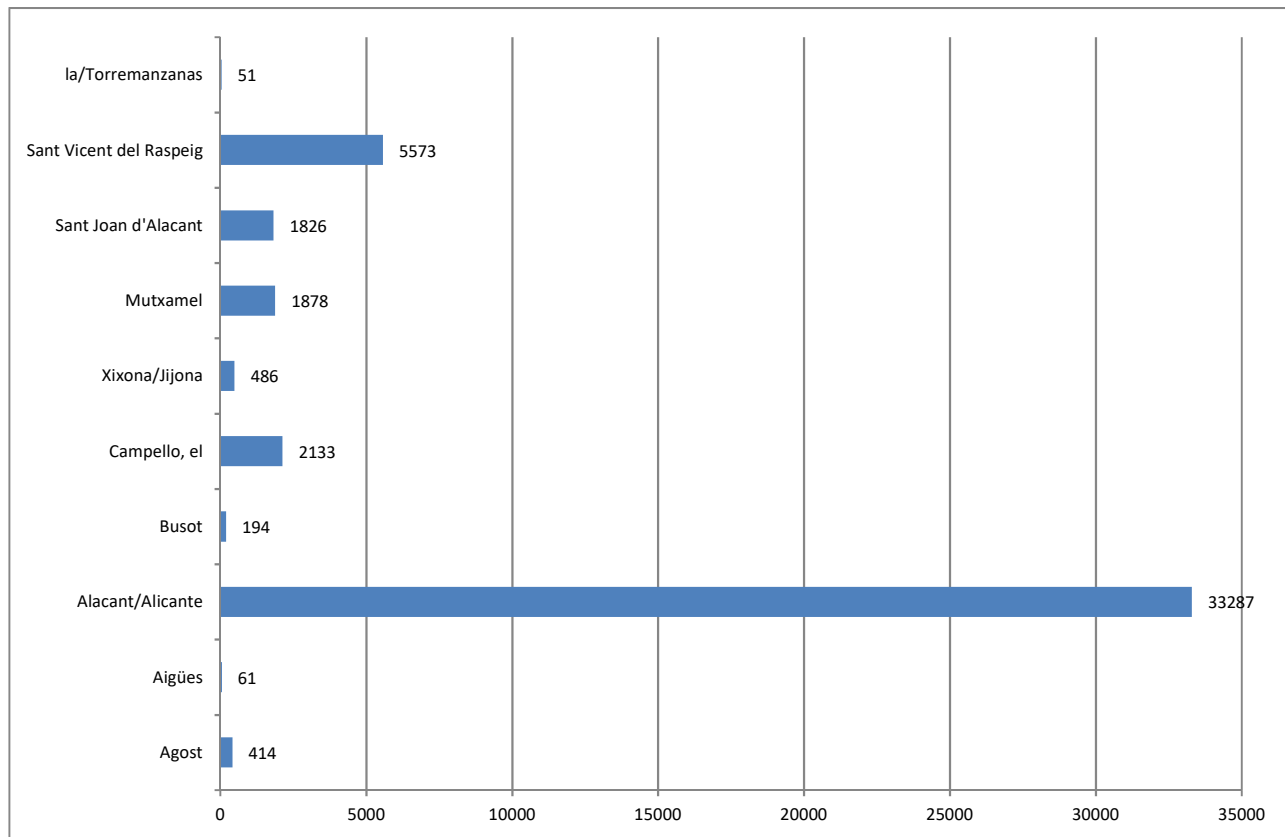
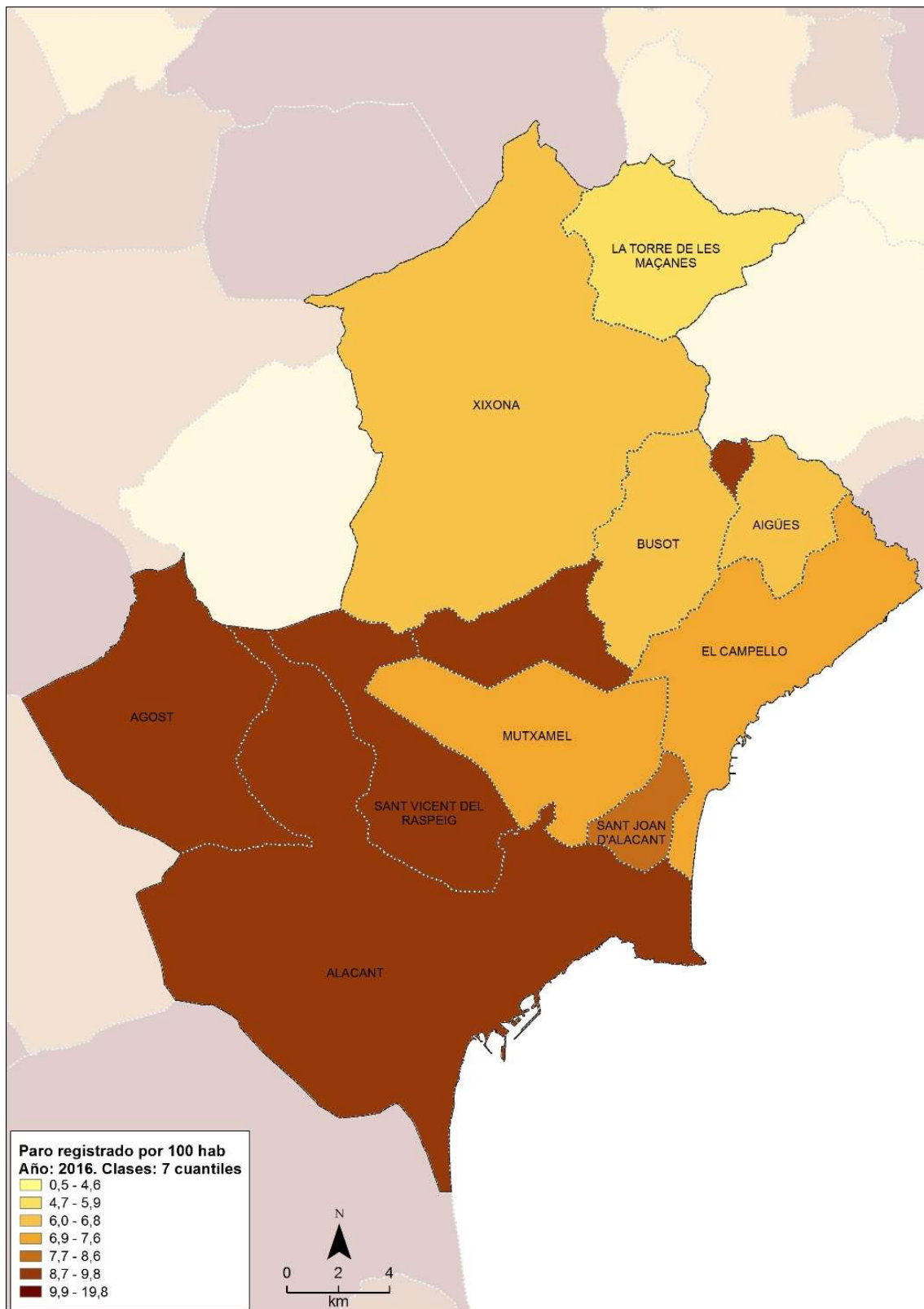

Mapa 27. Paro registrado por 100 habitantes en los municipios de la comarca de L'Alacantí. 2016.

Por otra parte, se observa que en la mayoría de los municipios los mayores porcentajes de parados se registran en las personas de 45 años o más. Además, dentro de este grupo de edad, en

muchos municipios se pone de manifiesto como el porcentaje que corresponde a las mujeres es más elevado que en el caso de los hombres (tabla 150).

Municipios	Total	Sexo y edad					
		Hombres			Mujeres		
		<25	25 - 44	>=45	<25	25 - 44	>=45
Agost	414	4,11	2,17	20,29	24,15	26,57	22,71
Aigües	61	6,56	3,28	9,84	24,59	26,23	29,51
Alacant/Alicante	33.287	3,37	3,12	19,83	23,75	23,95	25,97
Busot	194	7,22	5,67	17,53	18,56	26,80	24,23
Campello, el	2133	2,53	2,77	17,44	25,41	24,00	27,85
Xixona/Jijona	486	3,50	5,97	19,34	24,90	24,28	22,02
Mutxamel	1.878	3,89	3,30	20,55	24,87	22,95	24,44
Sant Joan d'Alacant	1.826	4,00	2,35	18,95	24,26	21,41	29,03
Sant Vicent del Raspeig/San Vicente del Raspeig	5.573	3,21	2,75	20,08	27,96	21,30	24,71
Torre de les Maçanes, la/Torremanzanas	51	5,88	1,96	19,61	21,57	17,65	33,33
L'Alacantí	45.903	3,39	3,07	19,72	24,40	23,53	25,90
Comunidad Valenciana	461.664	3,77	3,31	18,16	25,09	22,29	27,37
Provincia de Alicante	180.706	3,52	3,14	17,64	24,14	22,58	28,97
Provincia de Castellón	50.386	4,38	3,75	18,51	26,88	22,52	23,96
Provincia de Valencia	230.572	3,84	3,34	18,50	25,45	22,02	26,86

Tabla 150. Paro registrado en los municipios de la comarca de L'Alacantí. Nº de personas. % según sexo y edad. 2016 (promedio). Fuente: Portal Estadístic de la Generalitat Valenciana – Banc de Dades Territorial

El paro registrado según sector de actividad muestra que el mayor porcentaje corresponde al sector servicios. En concreto, en la ciudad de Alicante el 73% del paro registrado se concentra en este sector. El paro registrado en el sector de la construcción supone un 11,8% mientras que en la industria y agricultura, los porcentajes son reducidos, con un 2,4% y 6,6% respectivamente (gráfico 29). Se puede observar que en Alicante el paro registrado en servicios tiene un peso mucho mayor que el registrado en este sector en la provincia de Alicante o en la Comunidad Valenciana. La distribución sectorial del paro se corresponde con el peso que tienen las distintas actividades en la economía de la ciudad.



Gráfico 29. Paro registrado en la ciudad de Alicante por sectores de actividad (2017). Fuente: SEPE (Paro registrado según sistema SISPE).

En la tabla siguiente se puede observar el paro registrado por sector económico en cada uno de los municipios de L'Alacantí. En el conjunto de la comarca, el sector servicios es el que concentra el mayor porcentaje de parados en la mayoría de los municipios. Por otra parte, destaca el caso de Agost, donde el porcentaje de paro en agricultura supone casi el 20% del total del municipio (tablas 151-a/b). Es importante destacar el porcentaje de parados en industria en Xixona (43,2%), Torremanzanas (27,45%) y Agost (11,84%). El paro en el sector de la construcción es más relevante en Agost, Busot, Campello y Mutxamel. El paro en el sector servicios es más predominante en Aigües, Alicante, Campello, Mutxamel y Sant Joan.

El análisis de la evolución del paro registrado según sexo muestra como desde el 2010 hasta el 2012, el paro tiene una mayor incidencia en los hombres (gráfico 30). A partir el año 2013, cuando las cifras de paro registrado comienzan a reducirse, se producen alternancias entre el paro masculino y femenino, sin diferencias muy relevantes. En el gráfico 31 se representa el número medio de personas en situación de desempleo registrado en los últimos diez años en función del sexo en la ciudad de Alicante. En datos absolutos en la ciudad de Alicante al comienzo de la crisis económica el paro aumento en mayor medida en la población masculina, llegando a alcanzar los 19.796 mujeres y 19.968 hombres en 2013. Desde ese año los niveles absolutos de desempleados

registrados han seguido una tendencia negativa, situándose el número de mujeres paradas por encima de la población masculina en esa misma situación.

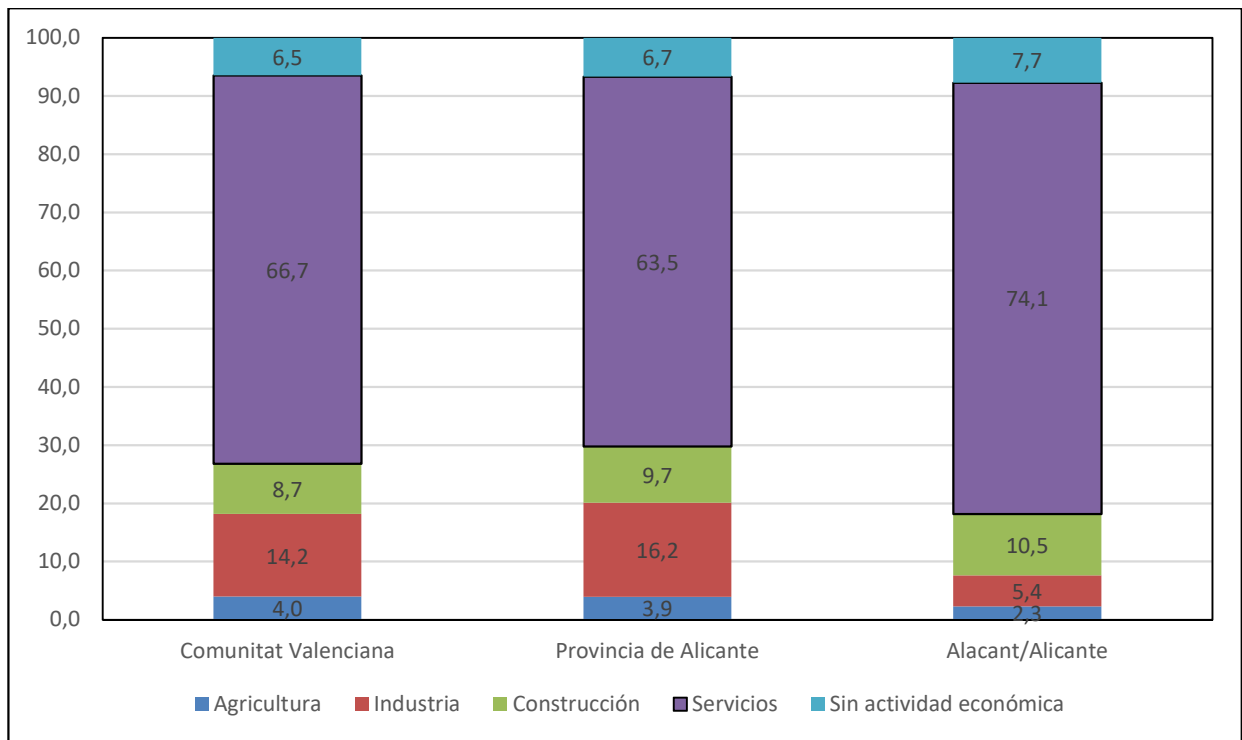
	Agricultura	Industria	Construcción	Servicios	Sin empleo anterior
Agost	19,32	11,84	16,91	45,17	6,76
Aigües	0,00	4,92	3,28	85,25	6,56
Alacant/Alicante	2,23	5,52	11,67	73,50	7,09
Busot	3,61	6,70	14,43	70,10	5,15
Campello, el	1,97	4,78	13,03	76,47	3,75
Xixona/Jijona	2,26	43,62	6,58	45,06	2,47
Mutxamel	3,67	6,66	12,73	73,91	3,04
Sant Joan d'Alacant	1,81	4,71	11,66	76,56	5,26
Sant Vicent del Raspeig/San Vicente del Raspeig	2,12	8,29	11,97	71,04	6,59
Torre de les Maçanes, la/Torremanzanas	1,96	27,45	11,76	52,94	5,88
L'Alacantí	2,40	6,32	11,80	72,90	6,57
Comunidad Valenciana	3,99	14,60	9,88	65,17	6,37
Provincia de Alicante	4,03	16,50	10,84	61,84	6,78
Provincia de Castellón	4,92	13,22	10,52	63,84	7,50
Provincia de Valencia	3,74	13,41	8,99	68,06	5,80

Tabla 151(a). Paro registrado en los municipios de la comarca de L'Alacantí según sector económico. % según sexo y edad. 2016 (promedio). Fuente: Portal Estadístico de la Generalitat Valenciana – Banc de Dades Territorial

	Agricultura	Industria	Construcción	Servicios	Sin empleo anterior
Agost	6,14	28,50	24,82	36,36	4,18
Aigües	2,04	6,12	18,37	63,27	10,20
Alacant/Alicante	1,07	7,02	21,69	64,19	6,03
Busot	1,29	7,74	27,74	54,84	8,39
Campello, el	1,00	5,95	24,80	63,67	4,58
Xixona/Jijona	1,27	48,52	9,92	37,97	2,32
Mutxamel	0,69	7,69	29,63	57,69	4,29
Sant Joan d'Alacant	0,90	5,12	23,67	64,75	5,57
Sant Vicent del Raspeig/San Vicente del Raspeig	1,01	10,94	25,26	56,64	6,14
Torre de les Maçanes, la/Torremanzanas	2,44	41,46	9,76	46,34	0,00
L'Alacantí	1,09	8,12	22,54	62,41	5,83
Comunidad Valenciana	1,95	19,79	20,91	52,85	4,50
Provincia de Alicante	1,69	21,18	21,97	49,85	5,32
Provincia de Castellón	2,66	23,53	23,76	46,66	3,39
Provincia de Valencia	2,00	17,69	19,30	56,95	4,07

Tabla 151(b). Paro registrado en los municipios de la comarca de L'Alacantí según sector económico. % según sexo y edad. 2009 (promedio). Fuente: Portal Estadístico de la Generalitat Valenciana – Banc de Dades Territorial



Gráfico 30. Paro registrado según sexo en la comarca de L'Alacantí (tasa de paro en el primer trimestre). Fuente: SEPE (Paro registrado según sistema SISPE). SERVEF (Paro registrado según sistema SISPE) enlace (31/03/06 - 31/03/15).



Gráfico 31. Número medio de parados registrados en el municipio de Alicante (2006 – 2016). Por sexo. Fuente: Servicio público de empleo estatal. SEPE.

Por último, en el gráfico 32 se muestra la evolución de la tasa de paro (parados registrados sobre población entre 16 y 64 años) en la comarca de L'Alacantí y en la Comunidad Valenciana. Se puede observar como en L'Alacantí, la tasa de paro en marzo de 2017 se sitúa próxima al 20%. La tasa de paro registrado ha mostrado un comportamiento negativo desde el año 2009, en el que esta

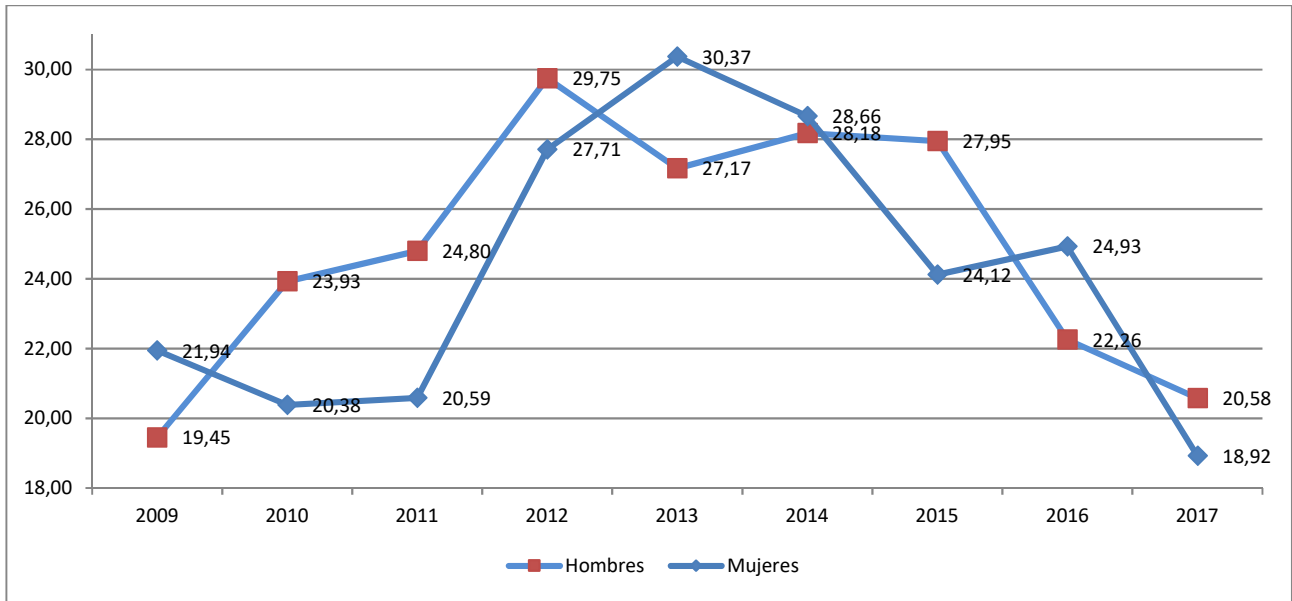
comarca registra en una tasa del 18,9%. A partir de ese año la tasa se incrementa hasta alcanzar en 2012 un 28,8%. Derivado de la reducción que experimenta el número de parados registrados desde 2013, la tasa de paro se ha reducido desde ese año hasta situarse próxima al 20% en 2017, tal y como se ha señalado anteriormente. La evolución de la ciudad de Alicante se muestra en el gráfico 33.

La evolución en la tasa de paro que se registra en L'Alacantí en el periodo analizado es similar a la registrada en la Comunidad Valenciana, si bien se observa que la tasa de paro de esta comarca ha tenido un ajuste-reducción más intensa a la del conjunto de la Comunidad, convergiendo en el último año al dato regional.

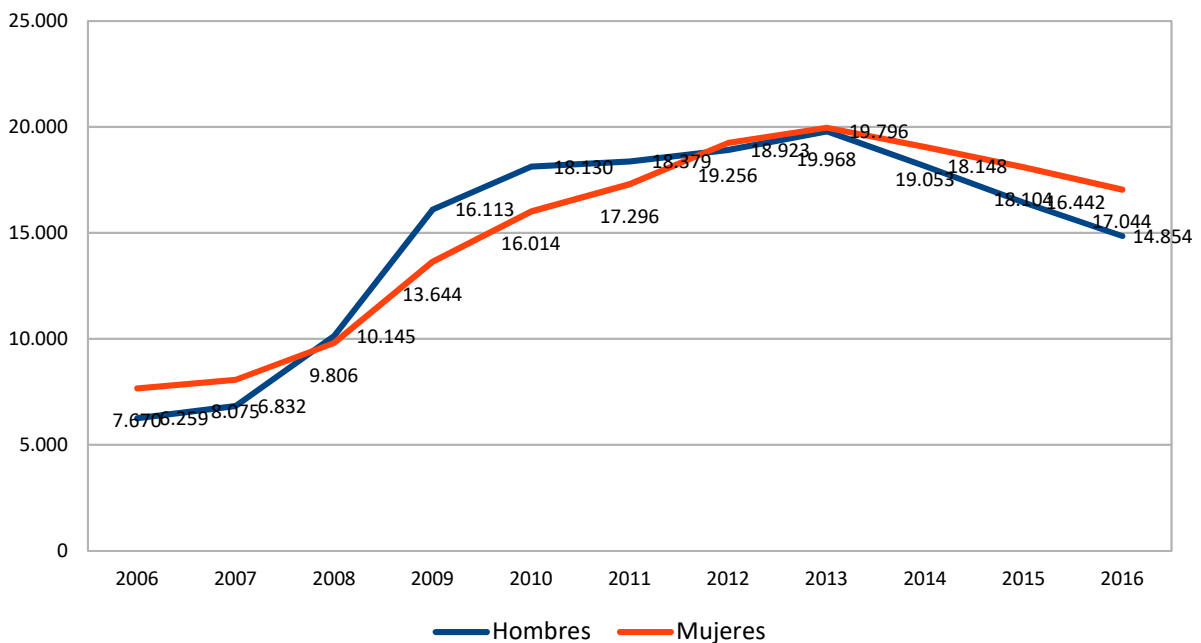

Gráfico 32. Tasa de Paro registrado en la comarca de L'Alacantí (Primer trimestre de cada año) Fuente: SEPE (Paro registrado según sistema SISPE). SERVEF (Paro registrado según sistema SISPE) enlace (31/03/06 - 31/03/15).

La reducción en la tasa de paro sigue desde el año 2013 una tendencia lineal (gráfico 34). Si se mantiene esta tendencia, se puede extrapolar que serán necesarios cinco años (en el 2023) para alcanzar las cifras mínimas de desempleo que se registraron antes de la crisis económica.

Los rasgos del mercado laboral a nivel inframunicipal se presentan en la tabla 152. Los últimos datos disponibles de paro registrado (diciembre, 2017) en la ciudad de Alicante y sus características (sexo, edad, sector, estudios, precariedad) se muestran en la tabla 153.

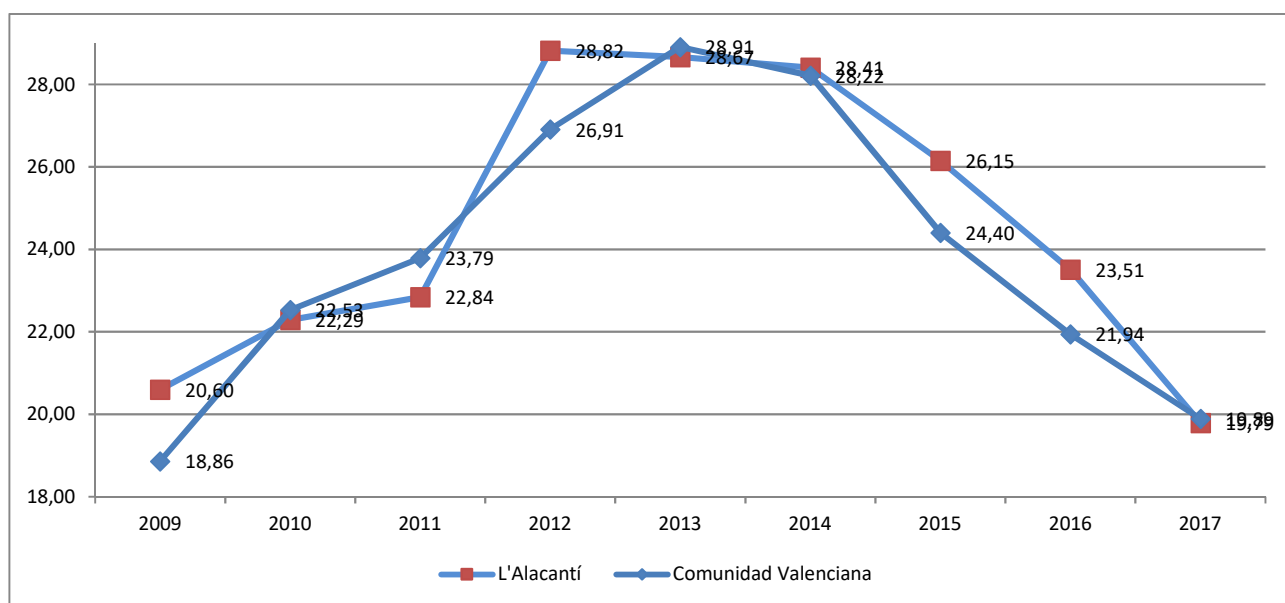

Gráfico 33. Tasa de paro registrado en ciudad de Alicante. Fuente: SEPE (Paro registrado según sistema SISPE). SERVEF (Paro registrado según sistema SISPE).



Gráfico 34. Extrapolación (tendencial) de la evolución del paro registrado en la ciudad de Alicante. Fuente: SEPE (Paro registrado según sistema SISPE). SERVEF (Paro registrado según sistema SISPE) y elaboración propia.

Tasa de paro por zona		Tasa de paro por edad		Tasa de paro por nivel de estudios	
Total	27,00%	Total	27,00%	Total	27,00%
1 Zona Norte	49,70%	16 – 30 años	32,20%	Sin estudios	48,30%
2 Pla – Carolinas – C. Asis	29,60%	31 – 45 años	24,90%	Primaria	37,50%
3 Campoamor – S. Blas	24,20%	46 – 60 años	27,50%	Secundaria	27,80%
4 Benalúa – P.S.Blas – Garbinet	20,60%	61 – 65 años	11,60%	Universitarios	17,70%
5 Centro y playas	23,70%				

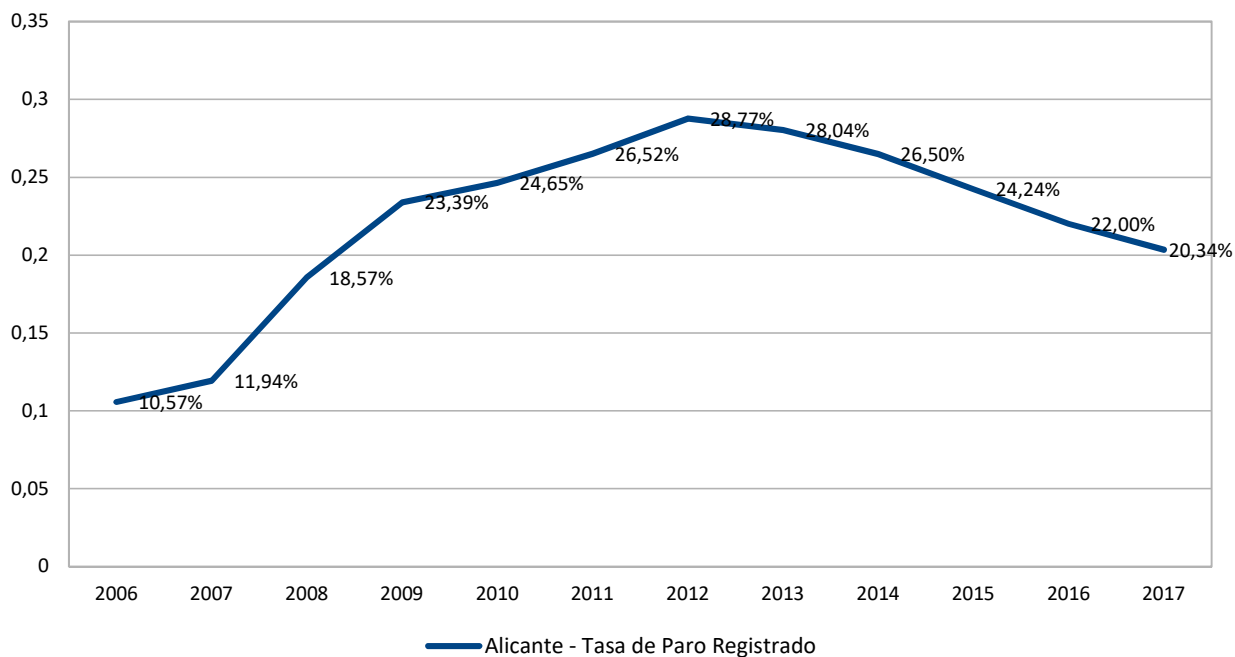
Tabla 152. Indicadores laborales según área municipales. Fuente: Encuesta de Condiciones de Vida y Situación Laboral en la Ciudad de Alicante. Dic 2016.

Paro Registrado						Contratos Registrados					
28.887						10.798					
Hombres			Mujeres			Hombres			Mujeres		
13.073		45,26%	15.814		54,74%	5.492		50,86%	5.306		49,14%
<25	25 - 44	> 44	<25	25 - 44	> 44	<25	25 - 44	> 44	<25	25 - 44	> 44
965	4.992	7.116	871	6.601	8.342	1.055	3.274	1.163	1.156	3.143	1.007
3,34%	17,28%	24,63%	3,02%	22,85%	28,88%	9,77%	30,32%	10,77%	10,71%	29,11%	9,32%
Agricultura	Industria	Construcción	Servicios	Sin actividad económica		Agricultura	Construcción	Industria	Servicios		
631	1.597	2.988	21.465	2.206		627	532	658	8.981		
2,18%	5,53%	10,34%	74,31%	7,64%		5,81%	4,93%	6,09%	83,17%		
Sin estudios	Primer grado	Segundo grado	Tercer grado			Indefinidos		Temporales			
1.498	20.078	3.903	3.408			938	8,69%	9.860	91,31%		
5,18%	69,51%	13,51%	11,80%			Jornada Completa		Jornada Parcial			
						5.302	49,10%	5.496	50,90%		

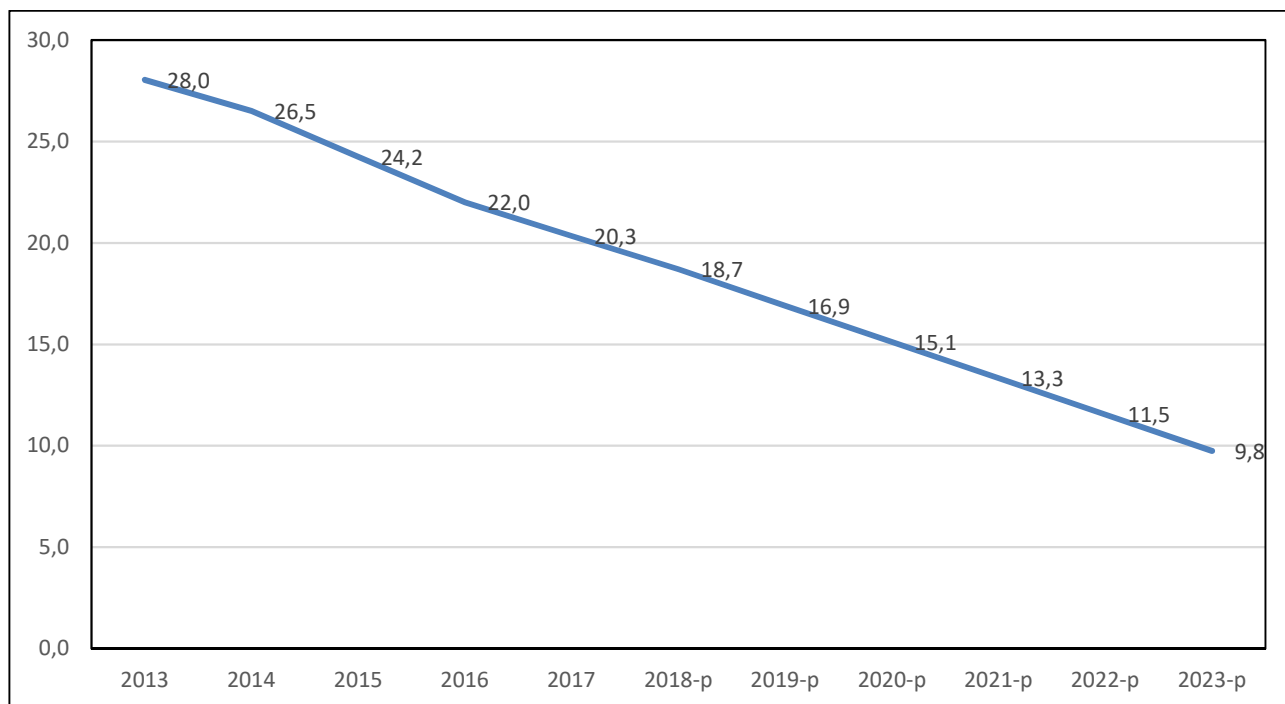
Tabla 153. Indicadores laborales (paro, contratos) de la Ciudad de Alicante (Diciembre, 2017. Fuente: Agencia de Desarrollo Local de Alicante.

III.3. El sistema productivo local y los puestos de trabajo en el territorio

El dato de trabajadores afiliados a la Seguridad Social en L'Alacantí a 30 de junio de 2017 es de 203.300 personas, más de la mitad residen en el municipio de Alicante, lo que supone el 12,1% del total de la Comunidad Valenciana y el 34% de la provincia de Alicante. La evolución en el número de afiliados a la Seguridad Social muestra una evolución negativa desde el año 2008, que se mantiene hasta el 2014. En concreto, el número de afiliados se reduce a 182.692 personas en marzo de 2014. Esta tendencia es la opuesta a la evolución de paro registrado en la comarca. A partir de

2015 se observa una recuperación en el número de trabajadores afiliados, registrándose una tasa de crecimiento entre 2014 y 2017 del 17%.

Los datos de afiliación a la Seguridad Social en el municipio de Alicante, y por extensión la tendencia de los últimos años representada en el gráfico 35, si se comparan con las tendencias del conjunto de la comarca se vislumbran grandes similitudes, dado que en este municipio residen más de la mitad de las personas afiliadas a la Seguridad Social.



Gráfico 35. Número medio de Afiliados SS en el municipio de Alicante (2006 – 2016). Por sexo. Fuente: Servicio público de empleo estatal. SEPE.

Por otra parte, se observa que un 83,5% del total de afiliados corresponden a afiliaciones al régimen general de la Seguridad Social, mientras que un 13,5% son trabajadores autónomos. En el sistema especial del mar están inscritos un 0,19% del total de afiliados de la comarca, mientras que en el sistema especial agrario están inscritos el 2,2% (tabla 154). Por último, cabe señalar que un 0,58% de afiliados corresponden al sistema especial de trabajadores del hogar. Cabe destacar que los trabajadores del régimen general y del sistema agrario tienen un mayor peso en esta comarca respecto a los datos observados la Comunidad Valenciana y en la provincia de Alicante.

El municipio que cuenta con mayor número de afiliados a la Seguridad Social es Alicante, con un total de 166.733 trabajadores afiliados. Los siguientes municipios de la comarca con mayor número de afiliados son Sant Vicent, Sant Joan, Campello y Mutxamel. También se observa que en Alicante la tasa de afiliación a la seguridad social (cociente entre el total de afiliados residentes en

el municipio y su población de 16 a 64 años según el padrón, multiplicado por 100) es muy elevada, situándose en un 75,65% (tabla 154). En el resto de los municipios de la comarca, salvo Sant Joan con un 57%, las tasas de afiliación son más bajas que las que se registran en el conjunto de la Comunidad Valenciana (54,5%) y en la provincia de Alicante (52,9%).

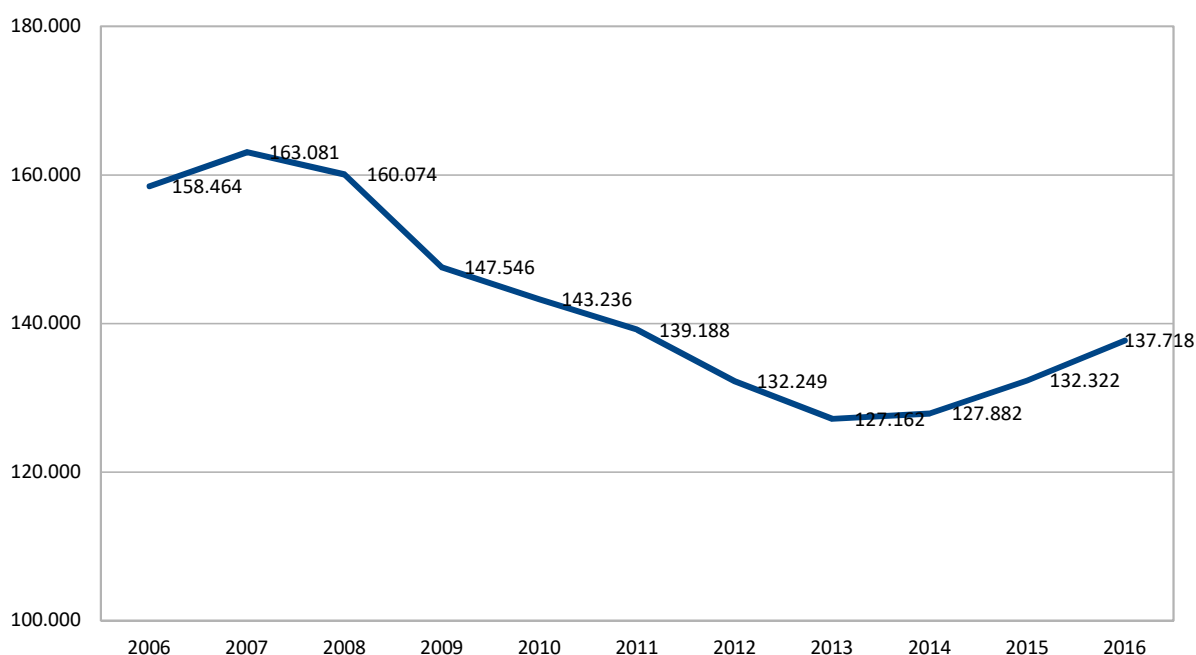
Municipio	Total de afiliados	Tasa de afiliación %	Régimen general %	Régimen General. Sistema Especial Hogar %	Régimen General. Sistema Especial Agrario %	Régimen Especial. Trabajadores Autónomos %	Régimen Especial. Mar %
Agost	1.592	49,67	63,38	10,43	0,82	25,38	0,00
Aigües	107	16,09	48,60	0,00	4,67	46,73	0,00
Alacant/Alicante	166.773	75,65	86,23	0,29	2,16	11,13	0,19
Busot	357	18,45	32,49	14,57	1,68	50,98	0,00
Campello, el	5.639	32,08	59,99	2,31	4,10	32,68	0,92
Xixona/Jijona	2.670	55,28	82,66	0,56	1,61	15,17	0,00
Mutxamel	5.945	37,47	64,29	2,67	3,03	29,72	0,29
Sant Joan d'Alacant	8.726	56,98	79,34	0,41	2,76	17,40	0,09
Sant Vicent del Raspeig/San Vicente del Raspeig	15.980	41,93	77,10	1,10	1,30	20,49	0,00
Torre de les Maçanes, la/Torremanzanas	107	22,29	45,79	0,00	4,67	47,66	0,00
L'Alacantí	207.896	65,28	83,54	0,58	2,18	13,50	0,19
Comunidad Valenciana	1.767.306	54,50	75,94	2,42	1,87	19,39	0,38
Provincia de Alicante	631.501	52,90	75,32	2,69	1,52	20,03	0,44
Provincia de Castellón	218.661	57,78	76,30	2,40	1,86	19,00	0,45
Provincia de Valencia	917.144	54,89	76,29	2,25	2,11	19,04	0,32

Tabla 154. Personas afiliadas a la seguridad social según régimen, 2T/2017. Fuente: Portal Estadístico de la Generalitat Valenciana – Banc de Dades Territorial.

En el gráfico siguiente se observa de forma clara los municipios que cuentan con mayor número de afiliados a la Seguridad Social en L'Alacantí, así como la evolución que han registrado en el número de afiliaciones entre 2012 y 2017. Destaca como en todos los municipios se ha producido un incremento claro en el número de personas afiliadas a la Seguridad Social en este periodo, destacando de nuevo el caso de Alicante por el fuerte aumento registrado.



Gráfico 36. Personas afiliadas a la seguridad social (primer trimestre). Fuente: Portal Estadístico de la Generalitat Valenciana – Banc de Dades Territorial.

A continuación, se realiza un análisis de las empresas inscritas en la Seguridad Social y de los trabajadores afiliados a la Seguridad Social en L'Alacantí según sector económico (datos del 4 trimestre de cada año). En primer lugar, se presentan los resultados por sector con un mayor nivel de agregación (secciones de la CNAE), para posteriormente abordar un análisis con un nivel de detalle superior (2 dígitos de la CNAE).

El análisis de las empresas según sector muestra como en 2016 el mayor porcentaje corresponde a comercio al por mayor y al por menor; reparación de vehículos de motor y motocicletas, sector que concentra un 25,8% del total de empresas de la comarca (gráfico 37). En segundo lugar, se encuentra el sector de la hostelería, que absorbe un 13,7% de las empresas de la ciudad de Alicante. También tienen un peso importante en la ciudad las empresas pertenecientes al sector de actividades profesionales, científicas y técnicas, con un 7,3% del total y al sector de la construcción, con un 7,6%. Otros sectores que registran un porcentaje de empresas respecto al total superior al 4% son: industria manufacturera, transporte y almacenamiento, actividades administrativas y servicios auxiliares, actividades sanitarias y servicios sociales, otros servicios y actividades de los hogares como empleadores de personal doméstico.

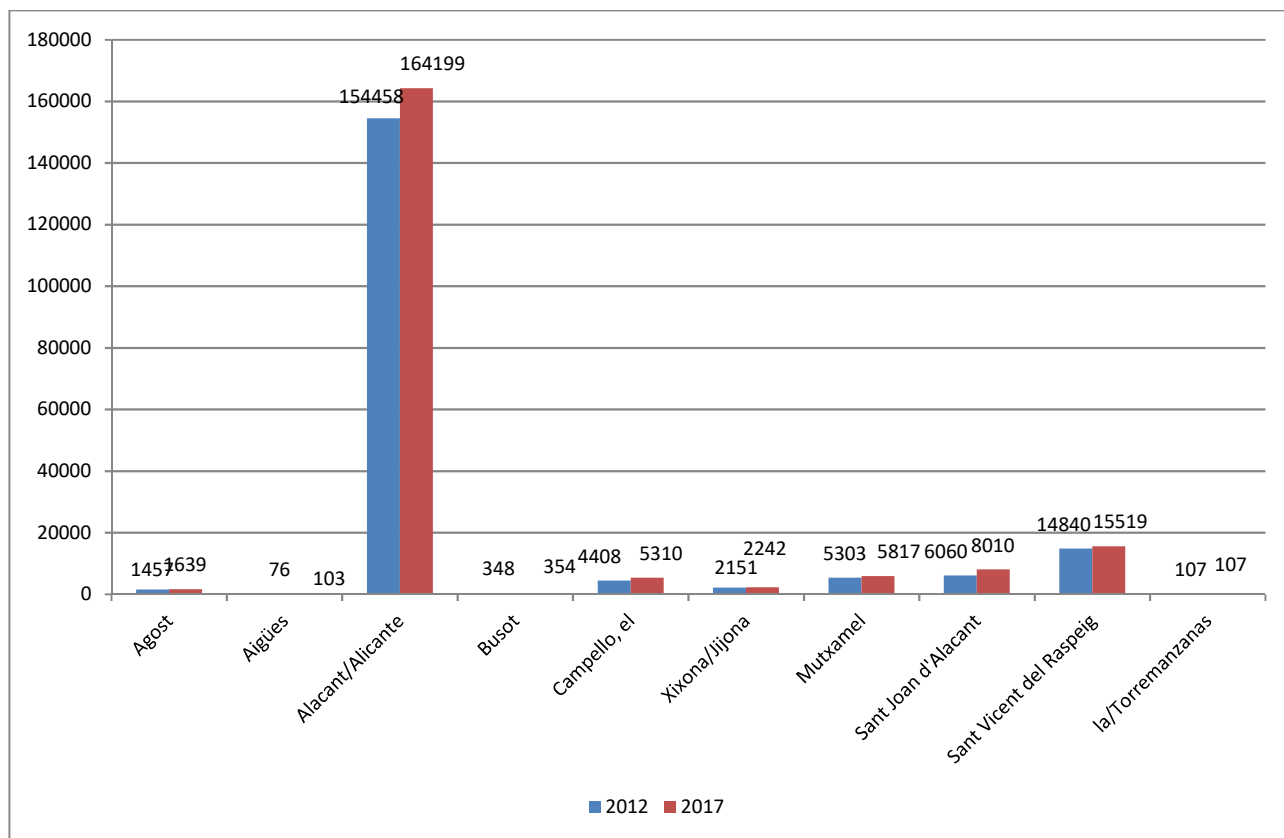

Gráfico 37. Número de empresas inscritas en la Seguridad Social en la ciudad de Alicante según sector económico (secciones de CNAE). 2016.

Fuente: Portal Estadístico de la Generalitat Valenciana – Banc de Dades Territorial

	2016	%	T. Variación (%)	Coc. Localización
01 Agricultura, ganadería, caza y servicios relacionados con las mismas	41	0,4	46,4	0,1
02 Silvicultura y explotación forestal	5	0,0		4,6
03 Pesca y acuicultura	0	0,0	-100,0	0,0
05 Extracción de antracita, hulla y lignito	0	0,0		
06 Extracción de crudo de petróleo y gas natural	0	0,0		
07 Extracción de minerales metálicos	0	0,0		
08 Otras industrias extractivas	0	0,0		0,0
09 Actividades de apoyo a las industrias extractivas	0	0,0		
10 Industria de la alimentación	81	0,8	2,5	0,7
11 Fabricación de bebidas	5	0,0	0,0	1,1
12 Industria del tabaco	0	0,0		
13 Industria textil	6	0,1		0,1
14 Confección de prendas de vestir	17	0,2	-19,0	0,8
15 Industria del cuero y del calzado	0	0,0		0,0
16 Industria de la madera y del corcho, excepto muebles; cestería y espartería	9	0,1	-10,0	0,3
17 Industria del papel	0	0,0		0,0
18 Artes gráficas y reproducción de soportes grabados	40	0,4	-14,9	0,9
19 Coquerías y refino de petróleo	0	0,0		
20 Industria química	27	0,3	3,8	1,3
21 Fabricación de productos farmacéuticos	20	0,2	-28,6	5,3
22 Fabricación de productos de caucho y plásticos	13	0,1	-13,3	0,4
23 Fabricación de otros productos minerales no metálicos	21	0,2	-4,5	0,4
24 Metalurgia; fabricación de productos de hierro, acero y ferroaleaciones	0	0,0		0,0
25 Fabricación de productos metálicos, excepto maquinaria y equipo	65	0,6	-1,5	0,6
26 Fabricación de productos informáticos, electrónicos y ópticos	0	0,0		0,0
27 Fabricación de material y equipo eléctrico	8	0,1	-20,0	1,4
28 Fabricación de maquinaria y equipo n.c.o.p.	32	0,3	-15,8	0,8
29 Fabricación de vehículos de motor, remolques y semirremolques	0	0,0		0,0

	2016	%	T. Variación (%)	Coc. Localización
30 Fabricación de otro material de transporte	0	0,0	-100,0	0,0
31 Fabricación de muebles	10	0,1	11,1	0,3
32 Otras industrias manufactureras	20	0,2	66,7	0,7
33 Reparación e instalación de maquinaria y equipo	41	0,4	2,5	0,9
35 Suministro de energía eléctrica, gas, vapor y aire acondicionado	16	0,1	23,1	2,4
36 Captación, depuración y distribución de agua	8	0,1	-11,1	0,4
37 Recogida y tratamiento de aguas residuales	0	0,0		
38 Recogida, tratamiento y eliminación de residuos; valorización	17	0,2	0,0	2,8
39 Actividades de descontaminación y otros servicios de gestión de residuos	0	0,0		
41 Construcción de edificios	293	2,7	-0,7	0,8
42 Ingeniería civil	34	0,3	-17,1	2,4
43 Actividades de construcción especializada	399	3,7	23,5	0,8
45 Venta y reparación de vehículos de motor y motocicletas	263	2,4	-3,0	0,9
46 Comercio al por mayor e intermediarios del comercio	839	7,8	5,7	1,0
47 Comercio al por menor, excepto de vehículos de motor y motocicletas	1710	15,9	3,0	1,1
49 Transporte terrestre y por tubería	301	2,8	-5,0	0,8
50 Transporte marítimo y por vías navegables interiores	9	0,1	28,6	3,8
51 Transporte aéreo	0	0,0		0,0
52 Almacenamiento y actividades anexas al transporte	149	1,4	9,6	1,9
53 Actividades postales y de correos	21	0,2	-8,7	1,7
55 Servicios de alojamiento	74	0,7	19,4	1,2
56 Servicios de comidas y bebidas	1367	12,7	16,3	1,0
58 Edición	18	0,2	-28,0	1,4
59 Actividades cinematográficas, vídeo y programas de televisión, sonido y ed. musical	22	0,2	83,3	3,0
60 Actividades de programación y emisión de radio y televisión	12	0,1	20,0	3,7
61 Telecomunicaciones	41	0,4	7,9	2,6
62 Programación, consultoría y otras actividades relacionadas con la informática	94	0,9	49,2	1,6
63 Servicios de información	32	0,3	-15,8	2,8
64 Servicios financieros, excepto seguros y fondos de pensiones	51	0,5	18,6	3,1
65 Seguros, reaseguros y fondos de pensiones, excepto Seguridad Social obligatoria	56	0,5	-12,5	3,6
66 Actividades auxiliares a los servicios financieros y a los seguros	121	1,1	17,5	1,4
68 Actividades inmobiliarias	345	3,2	37,5	1,3
69 Actividades jurídicas y de contabilidad	581	5,4	-2,2	1,5
70 Actividades de las sedes centrales; actividades de consultoría de gestión empresarial	67	0,6	-5,6	1,3
71 Servicios técnicos de arquitectura e ingeniería; ensayos y análisis técnicos	137	1,3	2,2	1,4
72 Investigación y desarrollo	16	0,1	0,0	1,3
73 Publicidad y estudios de mercado	92	0,9	3,4	2,2
74 Otras actividades profesionales, científicas y técnicas	66	0,6	34,7	1,7
75 Actividades veterinarias	32	0,3	23,1	1,7
77 Actividades de alquiler	74	0,7	-16,9	1,5
78 Actividades relacionadas con el empleo	20	0,2	42,9	2,2
79 Actividades de agencias de viajes, operadores turísticos, servicios de reservas y actividades relacionadas	38	0,4	18,8	1,7
80 Actividades de seguridad e investigación	35	0,3	-2,8	3,0
81 Servicios a edificios y actividades de jardinería	275	2,6	10,0	1,4
82 Actividades administrativas de oficina y otras actividades auxiliares a las empresas	130	1,2	18,2	2,2
84 Administración Pública y defensa; Seguridad Social obligatoria	0	0,0		
85 Educación	323	3,0	23,3	1,1
86 Actividades sanitarias	458	4,2	-1,7	1,5
87 Asistencia en establecimientos residenciales	20	0,2	17,6	1,7
88 Actividades de servicios sociales sin alojamiento	41	0,4	36,7	1,6
90 Actividades de creación, artísticas y espectáculos	30	0,3	20,0	1,7
91 Actividades de bibliotecas, archivos, museos y otras actividades culturales	8	0,1	-11,1	3,7
92 Actividades de juegos de azar y apuestas	54	0,5	-1,8	2,0
93 Actividades deportivas, recreativas y de entretenimiento	156	1,4	35,7	1,2
94 Actividades asociativas	315	2,9	-8,7	2,3
95 Reparación de ordenadores, efectos personales y artículos de uso doméstico	63	0,6	5,0	2,0
96 Otros servicios personales	465	4,3	17,1	1,1
97 Actividades de los hogares como empleadores de personal doméstico	499	4,6	-0,8	2,2
98 Actividades de los hogares como productores de bienes y servicios para uso propio	0	0		

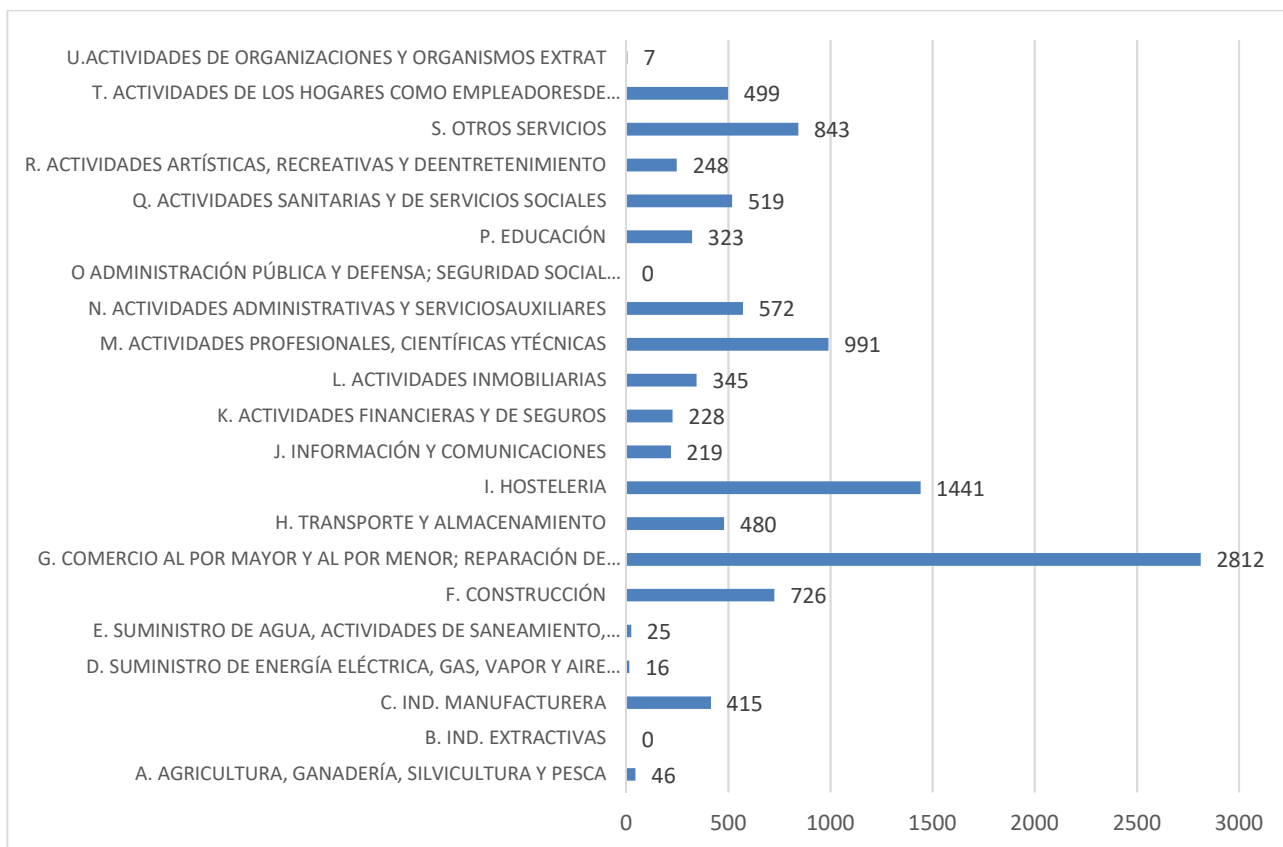
	2016	%	T. Variación (%)	Coc. Localización
99 Actividades de organizaciones y organismos extraterritoriales	7	0,1	0,0	5,1
No consta actividad	0	0,0		
TOTAL	10.778	100,0	6,9	1,0

Tabla 155. Número de empresas inscritas en la Seguridad Social en la ciudad de Alicante según sector económico (códigos CNAE a 2 dígitos). 2016.

Fuente: Portal Estadístico de la Generalitat Valenciana – Banc de Dades Territorial

En la tabla 155 se presentan los datos de número de empresas según sector económico, con un nivel de desagregación mayor (2 dígitos de la CNAE). Se puede señalar como los sectores que registran los mayores porcentajes de empresas son:

- 43 Actividades de construcción especializada; 4,5
- 46 Comercio al por mayor e intermediarios del comercio, excepto de vehículos de motor y motocicletas; 7,6
- 47 Comercio al por menor, excepto de vehículos de motor y motocicletas; 15,6
- 49 Transporte terrestre y por tubería; 3,0
- 56 Servicios de comidas y bebidas; 13,1
- 69 Actividades jurídicas y de contabilidad; 4,5
- 85 Educación; 3,1
- 86 Actividades sanitarias; 3,8
- 96 Otros servicios personales; 4,3
- 97 Actividades de los hogares como empleadores de personal doméstico; 4,2

Por lo que respecta a la evolución del número de empresas inscritas en la Seguridad Social en la ciudad de Alicante, éste ha ido incrementándose entre los años 2012 y 2016. En concreto, se registra un incremento del 7% en el número de empresas en dicho periodo (tabla 156). Se observa que en general se han incrementado las empresas en todos los sectores económicos, con excepción de la industria manufacturera, suministro de agua y gestión de residuos, transporte y almacenamiento, y actividades de los hogares como empleadores de personal doméstico. Los mayores incrementos se registran en los sectores de agricultura y ganadería, suministro de energía, hostelería, información y comunicaciones, actividades inmobiliarias, educación, y actividades artísticas, recreativas y entretenimiento; todos ellos con tasas de crecimiento superiores al 15%.

SECCIONES CNAE	2012	2013	2014	2015	2016	2016%	Var 2016-2012	Cociente Localización (CV)
A. AGRICULTURA, GANADERÍA, SILVICULTURA Y PESCA	35	44	40	51	46	0,4	31,4	0,4
B. IND. EXTRACTIVAS	0	0	0	0	0	0		0,0
C. IND. MANUFACTURERA	433	415	421	439	415	3,9	-4,2	0,9
D. SUMINISTRO DE ENERGÍA ELÉCTRICA, GAS, VAPOR Y AIRE ACONDICIONADO	13	13	14	16	16	0,1	23,1	0,4
E. SUMINISTRO DE AGUA, ACTIVIDADES DE SANEAMIENTO, GESTIÓN DE RESIDUOS Y DESCONTAMINACIÓN	26	25	23	23	25	0,2	-3,8	0,2
F. CONSTRUCCIÓN	659	630	657	690	726	6,7	10,2	1,6
G. COMERCIO AL POR MAYOR Y AL POR MENOR; REPARACIÓN DE VEHÍCULOS DE MOTOR Y MOTOCICLETAS	2.725	2.675	2.747	2.752	2.812	26,1	3,2	1,3
H. TRANSPORTE Y ALMACENAMIENTO	483	471	459	464	480	4,5	-0,6	0,9
I. HOSTELERIA	1.237	1.266	1.332	1.384	1.441	13,4	16,5	1,7
J. INFORMACIÓN Y COMUNICACIONES	186	196	194	217	219	2	17,7	0,9
K. ACTIVIDADES FINANCIERAS Y DE SEGUROS	210	213	215	222	228	2,1	8,6	0,6
L. ACTIVIDADES INMOBILIARIAS	251	287	308	320	345	3,2	37,5	3,2
M. ACTIVIDADES PROFESIONALES, CIENTÍFICAS Y TÉCNICAS	979	945	939	964	991	9,2	1,2	2,1
N. ACTIVIDADES ADMINISTRATIVAS Y SERVICIOS AUXILIARES	531	519	551	557	572	5,3	7,7	0,7
O ADMINISTRACIÓN PÚBLICA Y DEFENSA; SEGURIDAD SOCIAL OBLIGATORIA	0	0	0	0	0	0		0,0
P. EDUCACIÓN	262	278	297	313	323	3	23,3	0,7
Q. ACTIVIDADES SANITARIAS Y DE SERVICIOS SOCIALES	513	505	506	515	519	4,8	1,2	0,3
R. ACTIVIDADES ARTÍSTICAS, RECREATIVAS Y DE ENTRETENIMIENTO	204	208	224	250	248	2,3	21,6	1,5
S. OTROS SERVICIOS	802	802	808	822	843	7,8	5,1	2,7
T. ACTIVIDADES DE LOS HOGARES COMO EMPLEADORES DE PERSONAL DOMÉSTICO; ...	503	505	499	503	499	4,6	-0,8	1,7
U. ACTIVIDADES DE ORGANIZACIONES Y ORGANISMOS EXTRATERRITORIALES	7	7	6	6	7	0,1	0,0	3,1
TOTAL	10.083	10.029	10.263	10.520	10.778	100	6,9	1,0

Tabla 156. Número de empresas inscritas en la Seguridad Social en la ciudad de Alicante según sector económico (secciones de CNAE). Fuente: Portal Estadístico de la Generalitat Valenciana – Banc de Dades Territorial.

A continuación, se presenta el gráfico 38 que amplía el análisis mostrando la evolución en el número de trabajadores afiliados a la Seguridad Social desde 2009 y la distribución de las afiliaciones según sector económico, gráfico 39. En cuanto a la evolución que experimentan los registros de afiliados a la Seguridad Social en el municipio de Alicante, tal como ya hemos comentado se observa una tendencia negativa desde 2009 hasta 2013, desde esa fecha se produce un punto de inflexión que invierte la tendencia, pasando a ser positiva hasta la actualidad, sin alcanzar los datos anteriores a 2009.



Gráfico 38. Afiliados medios en alta por Regímenes para el municipio de Alicante. MESS. de los Diciembre entre 2009 – 2016.

Si se analizan los trabajadores afiliados a la Seguridad Social según sector económico, se observa como sector más relevante, el comercio al por mayor-menor con un 20,5% del total de trabajadores. El segundo sector que concentra un mayor porcentaje de trabajadores es el sector de actividades sanitarias y de servicios sociales, con un 13,84%. Los sectores de administración pública, actividades administrativas y servicios auxiliares y hostelería también registran porcentajes altos sobre el total de trabajadores afiliados en Alicante (gráfico 39).

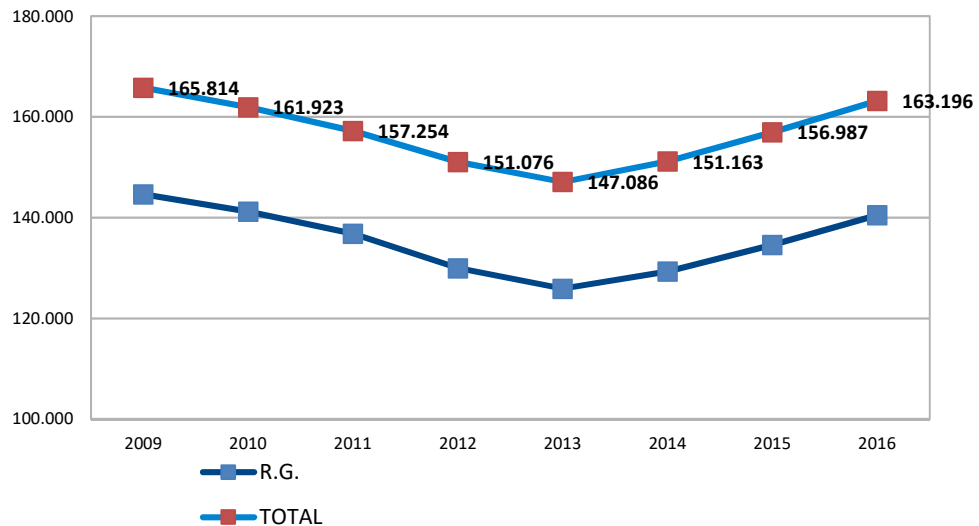

Gráfico 39. Número de trabajadores afiliados a la Seguridad Social en la ciudad de Alicante según sector económico (secciones de CNAE). 2016.

Fuente: Portal Estadístico de la Generalitat Valenciana – Banc de Dades Territorial.

	2016	%	T. Variación (%)	Coc. Localización
01 Agricultura, ganadería, caza y servicios relacionados con las mismas	767	0,5	-9,4	0,1
02 Silvicultura y explotación forestal	344	0,2	8,9	1,5
03 Pesca y acuicultura	17	0,0	-5,6	0,1
05 Extracción de antracita, hulla y lignito	0	0,0		0,0
06 Extracción de crudo de petróleo y gas natural	0	0,0		
07 Extracción de minerales metálicos	0	0,0		0,0
08 Otras industrias extractivas	6	0,0	-81,3	0,0
09 Actividades de apoyo a las industrias extractivas	0	0,0		0,0
10 Industria de la alimentación	989	0,6	8,9	0,3
11 Fabricación de bebidas	101	0,1	-47,9	0,3
12 Industria del tabaco	0	0,0		0,0
13 Industria textil	35	0,0	-5,4	0,0
14 Confección de prendas de vestir	108	0,1	-15,0	0,3
15 Industria del cuero y del calzado	38	0,0	8,6	0,0
16 Industria de la madera y del corcho, excepto muebles; cestería y espartería	38	0,0	-51,9	0,0
17 Industria del papel	189	0,1	27,7	0,3
18 Artes gráficas y reproducción de soportes grabados	389	0,2	6,0	0,6
19 Coquerías y refino de petróleo	0	0,0		0,0
20 Industria química	278	0,2	24,7	0,2
21 Fabricación de productos farmacéuticos	213	0,1	-15,5	2,4
22 Fabricación de productos de caucho y plásticos	677	0,4	9,5	0,5
23 Fabricación de otros productos minerales no metálicos	194	0,1	9,0	0,1
24 Metalurgia; fabricación de productos de hierro, acero y ferroaleaciones	415	0,3	0,0	1,2
25 Fabricación de productos metálicos, excepto maquinaria y equipo	470	0,3	13,0	0,2
26 Fabricación de productos informáticos, electrónicos y ópticos	59	0,0	34,1	0,3
27 Fabricación de material y equipo eléctrico	49	0,0	-29,0	0,2
28 Fabricación de maquinaria y equipo n.c.o.p.	439	0,3	-7,8	0,4
29 Fabricación de vehículos de motor, remolques y semirremolques	0	0,0		0,0
30 Fabricación de otro material de transporte	37	0,0	12,1	0,2
31 Fabricación de muebles	106	0,1	21,8	0,1
32 Otras industrias manufactureras	151	0,1	49,5	0,3
33 Reparación e instalación de maquinaria y equipo	316	0,2	12,5	0,4
35 Suministro de energía eléctrica, gas, vapor y aire acondicionado	495	0,3	-5,2	1,9
36 Captación, depuración y distribución de agua	960	0,6	15,8	2,0
37 Recogida y tratamiento de aguas residuales	0	0,0		0,0
38 Recogida, tratamiento y eliminación de residuos; valorización	1.185	0,7	-13,6	1,4
39 Actividades de descontaminación y otros servicios de gestión de residuos	0	0,0		0,0
41 Construcción de edificios	1.833	1,1	6,5	0,6
42 Ingeniería civil	381	0,2	-20,1	1,0
43 Actividades de construcción especializada	3629	2,2	10,1	0,6
45 Venta y reparación de vehículos de motor y motocicletas	2719	1,7	18,9	0,9
46 Comercio al por mayor e intermediarios del comercio	7356	4,5	5,3	0,6
47 Comercio al por menor, excepto de vehículos de motor y motocicletas	21.685	13,3	0,5	1,1
49 Transporte terrestre y por tubería	4.017	2,5	4,7	0,8
50 Transporte marítimo y por vías navegables interiores	64	0,0	36,2	0,7
51 Transporte aéreo	9	0,0	12,5	0,0
52 Almacenamiento y actividades anexas al transporte	1.712	1,0	22,6	0,9
53 Actividades postales y de correos	1.850	1,1	42,2	3,1
55 Servicios de alojamiento	1.153	0,7	18,6	0,6
56 Servicios de comidas y bebidas	10.926	6,7	16,5	0,9
58 Edición	271	0,2	-15,0	0,9
59 Actividades cinematográficas, vídeo y programas de televisión, sonido y ed. musical	165	0,1	36,4	1,0
60 Actividades de programación y emisión de radio y televisión	94	0,1	-51,5	1,2
61 Telecomunicaciones	1.178	0,7	-37,2	2,3
62 Programación, consultoría y otras actividades relacionadas con la informática	2.338	1,4	68,9	1,8
63 Servicios de información	259	0,2	0,0	1,1
64 Servicios financieros, excepto seguros y fondos de pensiones	5.659	3,5	-28,2	3,3
65 Seguros, reaseguros y fondos de pensiones, excepto Seguridad Social obligatoria	767	0,5	-4,0	1,9
66 Actividades auxiliares a los servicios financieros y a los seguros	949	0,6	18,5	1,0

	2016	%	T. Variación (%)	Coc. Localización
68 Actividades inmobiliarias	1.744	1,1	84,4	1,3
69 Actividades jurídicas y de contabilidad	3.131	1,9	7,9	1,1
70 Actividades de las sedes centrales; actividades de consultoría de gestión empresarial	632	0,4	49,1	1,2
71 Servicios técnicos de arquitectura e ingeniería; ensayos y análisis técnicos	1.431	0,9	18,8	1,0
72 Investigación y desarrollo	164	0,1	1,9	0,3
73 Publicidad y estudios de mercado	715	0,4	25,2	1,2
74 Otras actividades profesionales, científicas y técnicas	1.067	0,7	84,3	1,1
75 Actividades veterinarias	174	0,1	18,4	0,8
77 Actividades de alquiler	555	0,3	-18,0	0,6
78 Actividades relacionadas con el empleo	1.402	0,9	59,7	1,0
79 Actividades de agencias de viajes, operadores turísticos, servicios de reservas	386	0,2	12,9	1,2
80 Actividades de seguridad e investigación	2.058	1,3	15,0	2,3
81 Servicios a edificios y actividades de jardinería	6.739	4,1	5,3	1,4
82 Actividades administrativas de oficina y otras actividades auxiliares a las empresas	2.623	1,6	12,3	1,5
84 Administración Pública y defensa; Seguridad Social obligatoria	19.326	11,8	19,1	2,1
85 Educación	5.043	3,1	23,3	0,7
86 Actividades sanitarias	22.478	13,8	5,9	2,5
87 Asistencia en establecimientos residenciales	1.865	1,1	35,4	0,9
88 Actividades de servicios sociales sin alojamiento	2.343	1,4	11,9	2,3
90 Actividades de creación, artísticas y espectáculos	213	0,1	16,4	0,5
91 Actividades de bibliotecas, archivos, museos y otras actividades culturales	104	0,1	-23,0	1,0
92 Actividades de juegos de azar y apuestas	610	0,4	29,8	1,6
93 Actividades deportivas, recreativas y de entretenimiento	1.439	0,9	9,4	0,8
94 Actividades asociativas	1.448	0,9	-6,8	1,5
95 Reparación de ordenadores, efectos personales y artículos de uso doméstico	592	0,4	-12,2	0,9
96 Otros servicios personales	2.493	1,5	15,7	0,8
97 Actividades de los hogares como empleadores de personal doméstico	4.299	2,6	-0,6	1,3
98 Actividades de los hogares como productores de bienes y servicios para uso propio	0	0		
99 Actividades de organizaciones y organismos extraterritoriales	65	0,0	51,2	4,7
No consta actividad	0	0,0		
TOTAL	163.227	100,0	8,0	1,0

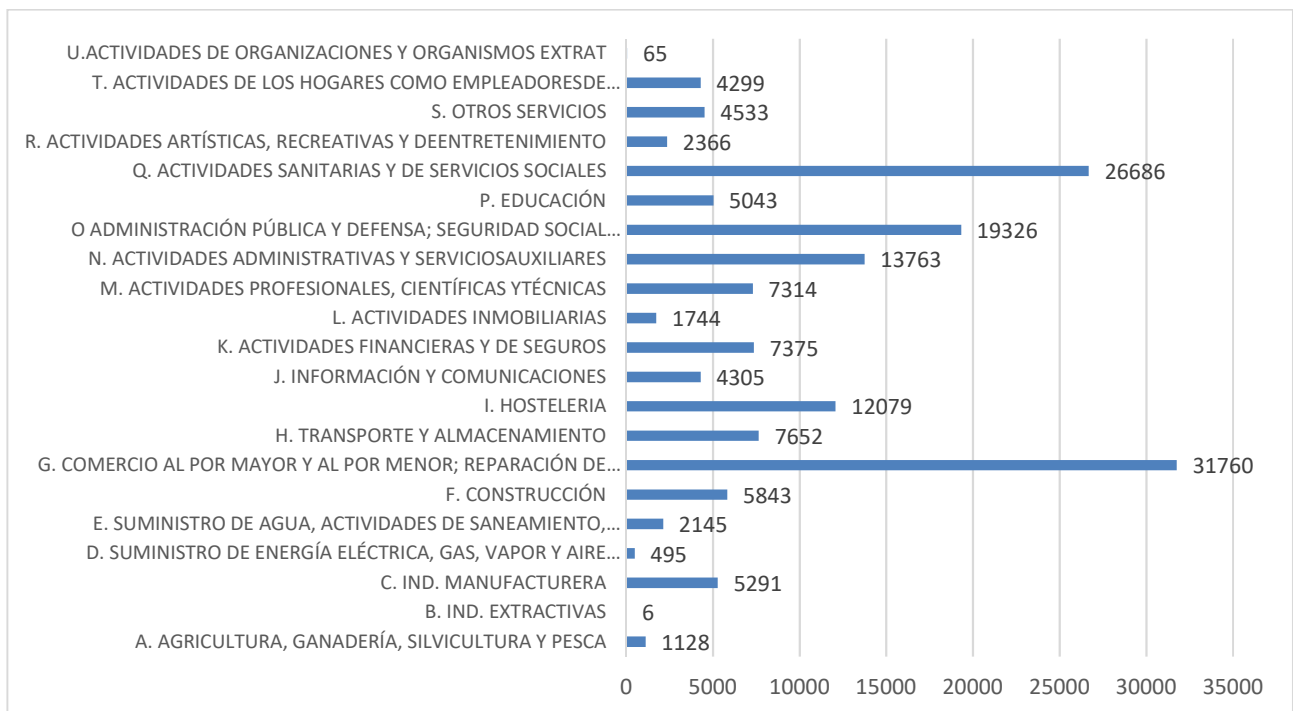
Tabla 157. Número de trabajadores afiliados a la Seguridad Social en la ciudad de Alicante según sector económico (códigos CNAE a 2 dígitos). 2016.

Fuente: Portal Estadístico de la Generalitat Valenciana – Banc de Dades Territorial

En la tabla 157 se presentan los datos de número de trabajadores afiliados por sector económico con un nivel de desagregación a 2 dígitos de la CNAE. Este mayor nivel de detalle permite observar que actividades económicas son las tienen una mayor representatividad en la ciudad de Alicante en cuanto a empleo:

- 46 Comercio al por mayor e intermediarios del comercio, excepto de vehículos de motor y motocicletas; 5,0
- 47 Comercio al por menor, excepto de vehículos de motor y motocicletas; 13,6
- 56 Servicios de comidas y bebidas; 7,0
- 81 Servicios a edificios y actividades de jardinería; 4,1
- 84 Administración Pública y defensa; Seguridad Social obligatoria; 10,3
- 86 Actividades sanitarias; 11,4

En cuanto a la evolución experimentada por el número de trabajadores afiliados a la Seguridad Social en la capital de provincia, Alicante, se observa cómo entre 2012 y 2016 se ha producido un

crecimiento notable de trabajadores afiliados. En concreto, en este periodo se registra un incremento del 8%, lo que muestra una evolución positiva en el mercado laboral del municipio en este periodo. Aunque una gran mayoría de sectores registran aumentos en el empleo, también se observan algunos sectores económicos que han registrado pérdidas de trabajadores en el periodo señalado (tabla 158). En concreto, se observan variaciones negativas en los sectores de agricultura, ganadería, silvicultura y pesca, industrias extractivas, suministro de energía, actividades financieras y de seguros. El resto de los sectores ha aumentado el número de trabajadores, pudiéndose observar que el mayor aumento es el experimentado por el sector de actividades inmobiliarias, con un incremento del 84,4%. Otros sectores que registran aumentos importantes en el número de afiliaciones son actividades profesionales, científicas y técnicas (22,1%), educación (23,3%) y el sector de las actividades de organizaciones y organismos extraterritoriales (51,2%).

SECCIONES CNAE	2012	2013	2014	2015	2016	2016%	Var 2016-2012	Cociente Localización (CV)
A. AGRICULTURA, GANADERÍA, SILVICULTURA Y PESCA	1.181	842	934	996	1.128	0,7	-4,5	0,2
B. IND. EXTRACTIVAS	32	29	0	5	6	0	-81,3	0,0
C. IND. MANUFACTURERA	5.088	4.921	4.980	5.189	5.291	3,2	4,0	0,2
D. SUMINISTRO DE ENERGÍA ELÉCTRICA, GAS, VAPOR Y AIRE ACONDICIONADO	522	524	506	498	495	0,3	-5,2	1,8
E. SUMINISTRO DE AGUA, ACTIVIDADES DE SANEAMIENTO, GESTIÓN DE RESIDUOS Y DESCONTAMINACIÓN	2.201	2.183	2.159	2.218	2.145	1,3	-2,5	1,3
F. CONSTRUCCIÓN	5.495	5.020	5.164	5.690	5.843	3,6	6,3	0,6
G. COMERCIO AL POR MAYOR Y AL POR MENOR; REPARACIÓN DE VEHÍCULOS DE MOTOR Y MOTOCICLETAS	30.838	29.147	29.723	30.621	31.760	19,5	3,0	0,9
H. TRANSPORTE Y ALMACENAMIENTO	6.590	6.617	6.673	6.881	7.652	4,7	16,1	0,9
I. HOSTELERÍA	10.349	10.318	10.567	11.396	12.079	7,4	16,7	0,7
J. INFORMACIÓN Y COMUNICACIONES	4.152	3.348	3.484	3.963	4.305	2,6	3,7	1,5
K. ACTIVIDADES FINANCIERAS Y DE SEGUROS	9.483	8.296	7.800	7.647	7.375	4,5	-22,2	2,5
L. ACTIVIDADES INMOBILIARIAS	946	1.058	1.195	1.574	1.744	1,1	84,4	1,2
M. ACTIVIDADES PROFESIONALES, CIENTÍFICAS Y TÉCNICAS	5.989	6.117	6.366	6.948	7.314	4,5	22,1	1,0
N. ACTIVIDADES ADMINISTRATIVAS Y SERVICIOS AUXILIARES	12.419	12.270	13.097	13.279	13.763	8,4	10,8	1,3
O ADMINISTRACIÓN PÚBLICA Y DEFENSA; SEGURIDAD SOCIAL OBLIGATORIA	16.224	16.495	17.259	18.062	19.326	11,8	19,1	2,1
P. EDUCACIÓN	4.090	4.318	4.763	4.949	5.043	3,1	23,3	0,8
Q. ACTIVIDADES SANITARIAS Y DE SERVICIOS SOCIALES	24.689	24.853	25.578	25.981	26.686	16,3	8,1	2,2
R. ACTIVIDADES ARTÍSTICAS, RECREATIVAS Y DE	2.103	1.996	2.181	2.329	2.366	1,4	12,5	0,8
S. OTROS SERVICIOS	4.383	4.327	4.316	4.417	4.533	2,8	3,4	1,0
T. ACTIVIDADES DE LOS HOGARES COMO EMPLEADORES DE PERSONAL DOMÉSTICO	4.326	4.387	4.393	4.326	4.299	2,6	-0,6	1,2
U. ACTIVIDADES DE ORGANIZACIONES Y ORGANISMOS EXTRAT	43	44	38	37	65	0	51,2	0,0
TOTAL	151.152	147.115	151.185	157.014	163.227	100	8,0	1,0

Tabla 158. Número de trabajadores afiliados a la Seguridad Social en la ciudad de Alicante, en la Comunidad Valenciana y en la provincia de Alicante según sector económico (secciones de CNAE). Fuente: Portal Estadístico de la Generalitat Valenciana – Banc de Dades Territorial.

A continuación, se analizan los sectores que tienen una mayor representatividad en la ciudad de Alicante, comparando el peso que tienen las empresas y los trabajadores de cada sector en esta ciudad, respecto al total de la Comunidad Valenciana (gráfico 40). Alicante cuenta con un número mayor de empresas/trabajadores en los siguientes sectores económicos, por orden de relevancia: actividades inmobiliarias, actividades de organizaciones y organismos extraterritoriales, otros servicios, actividades financieras y de seguros, sanitarias y de servicios sociales, administración pública, actividades profesionales, científicas y técnicas, suministro de energías y por último hostelería. En la ciudad se concentra al menos el 15% del total de empresas/trabajadores de estos sectores en la Comunidad Valenciana. Salvo algunas excepciones, los sectores más relevantes en términos absolutos y relativos en la comarca son actividades del sector servicios.



Gráfico 40. Cociente de Localización de empresas y trabajadores afiliados a la Seguridad Social en Alicante respecto a la Comunidad Valenciana según sector económico (secciones de la CNAE). 2016. Fuente: Portal Estadístico de la Generalitat Valenciana – Banc de Dades Territorial.

En las tablas 155 y 157 se muestra el peso de las distintas actividades económicas en la ciudad de Alicante respecto al total de la Comunidad Valenciana con un nivel de desagregación elevado (2 dígitos de la CNAE), tanto en cuanto a número de empresas como de trabajadores. En la tabla se observan las actividades que concentran los mayores porcentajes sobre el total de la Comunidad Valenciana, pudiéndose destacar las siguientes:

- 02 Silvicultura y explotación forestal
- 11 Fabricación de bebidas

- 20 Industria química
- 21 Fabricación de productos farmacéuticos
- 24 Metalurgia; fabricación de productos de hierro, acero y ferroaleaciones
- 27 Fabricación de material y equipo eléctrico
- 35 Suministro de energía eléctrica, gas, vapor y aire acondicionado
- 36 Captación, depuración y distribución de agua
- 38 Recogida, tratamiento y eliminación de residuos; valorización
- 42 Ingeniería civil
- 46 Comercio al por mayor e intermediarios del comercio, excepto de vehículos de motor y motocicletas
- 47 Comercio al por menor, excepto de vehículos de motor y motocicletas
- 50 Transporte marítimo y por vías navegables interiores
- 52 Almacenamiento y actividades anexas al transporte
- 53 Actividades postales y de correos
- 55 Servicios de alojamiento
- 56 Servicios de comidas y bebidas
- 58 Edición
- 59 Actividades cinematográficas, de vídeo y de programas de televisión, grabación de sonido y edición musical
- 60 Actividades de programación y emisión de radio y televisión
- 61 Telecomunicaciones
- 62 Programación, consultoría y otras actividades relacionadas con la informática
- 63 Servicios de información
- 64 Servicios financieros, excepto seguros y fondos de pensiones
- 65 Seguros, reaseguros y fondos de pensiones, excepto Seguridad Social obligatoria
- 66 Actividades auxiliares a los servicios financieros y a los seguros
- 68 Actividades inmobiliarias
- 69 Actividades jurídicas y de contabilidad
- 70 Actividades de las sedes centrales; actividades de consultoría de gestión empresarial
- 71 Servicios técnicos de arquitectura e ingeniería; ensayos y análisis técnicos
- 72 Investigación y desarrollo
- 73 Publicidad y estudios de mercado

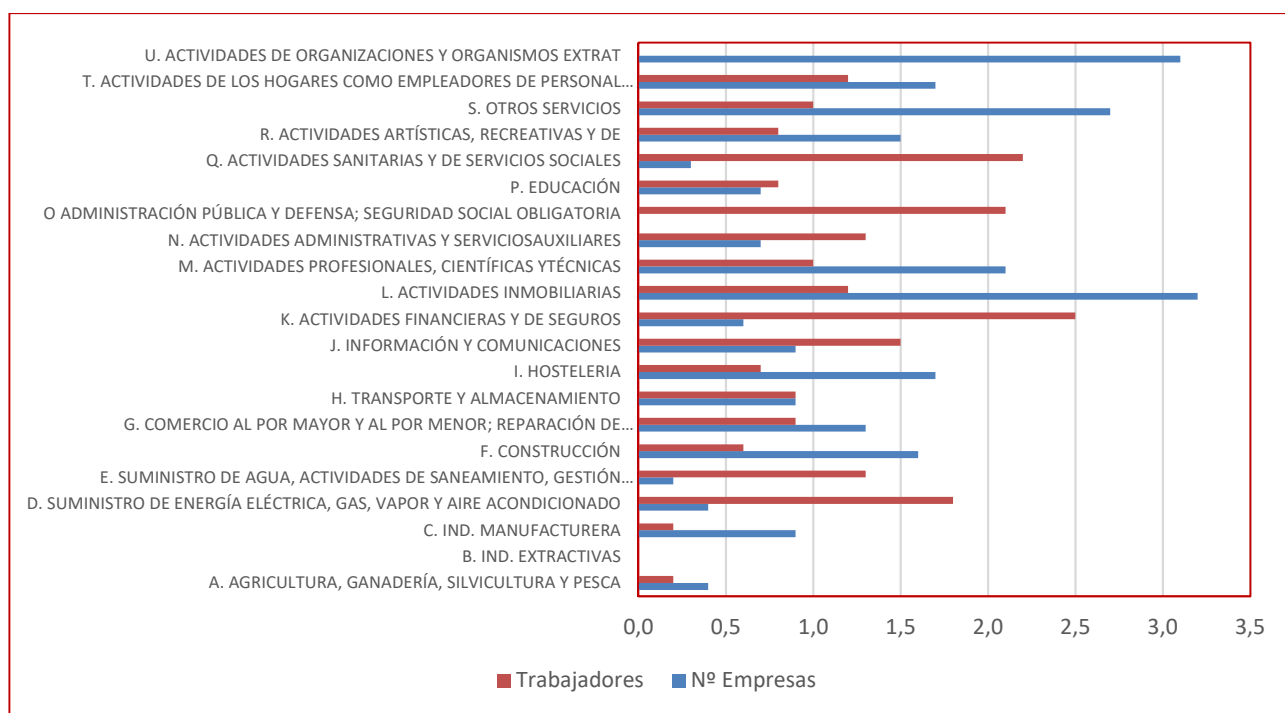
- 74 Otras actividades profesionales, científicas y técnicas
- 75 Actividades veterinarias
- 77 Actividades de alquiler
- 78 Actividades relacionadas con el empleo
- 79 Actividades de agencias de viajes, operadores turísticos, servicios de reservas y actividades relacionadas con los mismos
- 80 Actividades de seguridad e investigación
- 81 Servicios a edificios y actividades de jardinería
- 82 Actividades administrativas de oficina y otras actividades auxiliares a las empresas
- 85 Educación
- 86 Actividades sanitarias
- 87 Asistencia en establecimientos residenciales
- 88 Actividades de servicios sociales sin alojamiento
- 90 Actividades de creación, artísticas y espectáculos
- 91 Actividades de bibliotecas, archivos, museos y otras actividades culturales
- 92 Actividades de juegos de azar y apuestas
- 93 Actividades deportivas, recreativas y de entretenimiento
- 94 Actividades asociativas
- 95 Reparación de ordenadores, efectos personales y artículos de uso doméstico
- 96 Otros servicios personales
- 97 Actividades de los hogares como empleadores de personal doméstico
- 99 Actividades de organizaciones y organismos extraterritoriales

Estas 58 actividades en las que la ciudad de Alicante muestra una especialización relevante respecto a la Comunidad Valenciana (en número de empresas o en trabajadores) suponen el 84,5% del total de empresas y el 77,6% del total de afiliados de la ciudad. En cualquier caso, la actividad que concentra en esta ciudad un mayor número de empresas y de trabajadores de la Comunidad Valenciana es la de fabricación de productos farmacéuticos, con un 38,5% del total de empresas de la Comunidad Valenciana y un 22,3% del empleo de este sector en esta Comunidad.

El número de empresas y los trabajadores de la ciudad de Alicante han registrado un crecimiento en el periodo 2012-16 del 7% y del 8%, respectivamente. A continuación, se presentan las actividades que han mostrado una dinámica más favorable en número de empresas o en trabajadores (tablas 155 y 157):

- 01 Agricultura, ganadería, caza y servicios relacionados con las mismas
- 10 Industria de la alimentación
- 20 Industria química
- 22 Fabricación de productos de caucho y plásticos
- 23 Fabricación de otros productos minerales no metálicos
- 25 Fabricación de productos metálicos, excepto maquinaria y equipo
- 30 Fabricación de otro material de transporte
- 31 Fabricación de muebles
- 32 Otras industrias manufactureras
- 33 Reparación e instalación de maquinaria y equipo
- 35 Suministro de energía eléctrica, gas, vapor y aire acondicionado
- 36 Captación, depuración y distribución de agua
- 43 Actividades de construcción especializada
- 45 Venta y reparación de vehículos de motor y motocicletas
- 50 Transporte marítimo y por vías navegables interiores
- 52 Almacenamiento y actividades anexas al transporte
- 53 Actividades postales y de correos
- 55 Servicios de alojamiento
- 56 Servicios de comidas y bebidas
- 59 Actividades cinematográficas, de vídeo y de programas de televisión, grabación de sonido y edición musical
- 60 Actividades de programación y emisión de radio y televisión
- 61 Telecomunicaciones
- 62 Programación, consultoría y otras actividades relacionadas con la informática
- 64 Servicios financieros, excepto seguros y fondos de pensiones
- 66 Actividades auxiliares a los servicios financieros y a los seguros
- 68 Actividades inmobiliarias
- 70 Actividades de las sedes centrales; actividades de consultoría de gestión empresarial
- 71 Servicios técnicos de arquitectura e ingeniería; ensayos y análisis técnicos
- 73 Publicidad y estudios de mercado
- 74 Otras actividades profesionales, científicas y técnicas
- 75 Actividades veterinarias

- 78 Actividades relacionadas con el empleo
- 79 Actividades de agencias de viajes, operadores turísticos, servicios de reservas y actividades relacionadas con los mismos
- 80 Actividades de seguridad e investigación
- 81 Servicios a edificios y actividades de jardinería
- 82 Actividades administrativas de oficina y otras actividades auxiliares a las empresas
- 85 Educación
- 87 Asistencia en establecimientos residenciales
- 88 Actividades de servicios sociales sin alojamiento
- 90 Actividades de creación, artísticas y espectáculos
- 92 Actividades de juegos de azar y apuestas
- 93 Actividades deportivas, recreativas y de entretenimiento
- 96 Otros servicios personales
- 99 Actividades de organizaciones y organismos extraterritoriales

Estas 44 actividades en las que la ciudad de Alicante muestra una dinámica más favorable (en número de empresas o en trabajadores) han supuesto la creación neta de 739 empresas y de 7.600 empleos (un 63% de la variación neta de empleo) en el periodo 2012-16.

Las actividades con un mayor incremento absoluto en número de trabajadores (al menos 300 trabajadores) son (por orden decreciente):

- 84 Administración Pública y defensa; Seguridad Social obligatoria
- 56 Servicios de comidas y bebidas
- 86 Actividades sanitarias
- 62 Programación, consultoría y otras actividades relacionadas con la informática
- 85 Educación
- 68 Actividades inmobiliarias
- 53 Actividades postales y de correos
- 78 Actividades relacionadas con el empleo
- 74 Otras actividades profesionales, científicas y técnicas
- 87 Asistencia en establecimientos residenciales
- 45 Venta y reparación de vehículos de motor y motocicletas

- 46 Comercio al por mayor e intermediarios del comercio, excepto de vehículos de motor y motocicletas
- 81 Servicios a edificios y actividades de jardinería
- 96 Otros servicios personales
- 43 Actividades de construcción especializada
- 52 Almacenamiento y actividades anexas al transporte

Estas 16 actividades han concentrado una variación absoluta de 12.799 trabajadores. El sector 64 “Servicios financieros, excepto seguros y fondos de pensiones” registra la mayor reducción de número de trabajadores (2.224) en el periodo analizado (2012-16).

En el gráfico 41 se intenta relacionar la relevancia cuantitativa inicial (2012) de los sectores analizados con su dinámica en el periodo analizado (2012-16). Se puede observar como una parte de las actividades relevantes han tenido una dinámica positiva. Junto a ello, un aspecto importante a destacar es la existencia de un conjunto de actividades, no muy relevantes inicialmente, pero que han registrado dinámicas muy favorables; algunos de estos sectores podrían ser considerados sectores emergentes.



Gráfico 41. Relevancia cuantitativa (% sobre total, 2012) y dinámica (tasa de variación 2012-16, %) (actividades CNAE a dos dígitos). 2012-2016. Fuente: Portal Estadístic de la Generalitat Valenciana – Banc de Dades Territorial.

Por último, se analiza la distribución de la población ocupada por sector de actividad económica a partir de los datos del Censo de 2011, ofreciendo una imagen de la estructura sectorial de la economía de L'Alacantí y de su capital Alicante. En la tabla 159, los porcentajes que aparecen en cada columna se corresponden con el peso que tiene cada rama de actividad en el total de ocupados. Así, se puede observar la importancia de los ocupados en el sector servicios, que suponen en el conjunto de la comarca el 76,3% del total, mientras que los ocupados en el sector de la industria representan un 7,14%. El resto de ocupados corresponden en un 6,8% a la construcción y un 3,1% a la agricultura. Los datos correspondientes al municipio de Alicante con respecto a sus ocupados por rama de actividad, si se comparación con los datos de la región, se observa que los ocupados en el sector servicios aumentan más si cabe su proporción alcanzando más del 85% de la población ocupada, en detrimento del resto de actividades especialmente la industria.

Municipio de residencia	Personas	Agricultura, ganadería y pesca	Industria	Construcción	Servicios
Agost	1.620	12,35	20,06	12,35	55,56
Aigües	385	0,00	11,69	18,18	70,13
Alacant/Alicante	120.145	0,91	8,03	5,27	85,79
Busot	1.000	12,00	17,00	4,50	66,00
Campello, el	9.710	5,51	8,75	6,33	79,35
Xixona/Jijona	2.610	2,49	45,40	5,56	46,55
Mutxamel	9.050	3,70	10,66	5,97	79,72
Sant Joan d'Alacant	9.270	0,92	7,77	4,91	86,46
Sant Vicent del Raspeig/San Vicente del Raspeig	22.050	1,45	12,68	7,03	78,87
Torre de les Maçanes, la/Torremanzanas	240	2,08	16,67	10,42	70,83
L'Alacantí	176.080	3,12	13,82	6,78	76,28
Provincia de Alicante	605.660	3,57	15,08	7,11	74,24

Tabla 159. Población ocupada en 2011 según actividad del establecimiento (a 1 letra CNAE09). % sobre el total de ocupados del municipio y Total en número de personas. Fuente: INE. Censo de Población y Vivienda 2011.

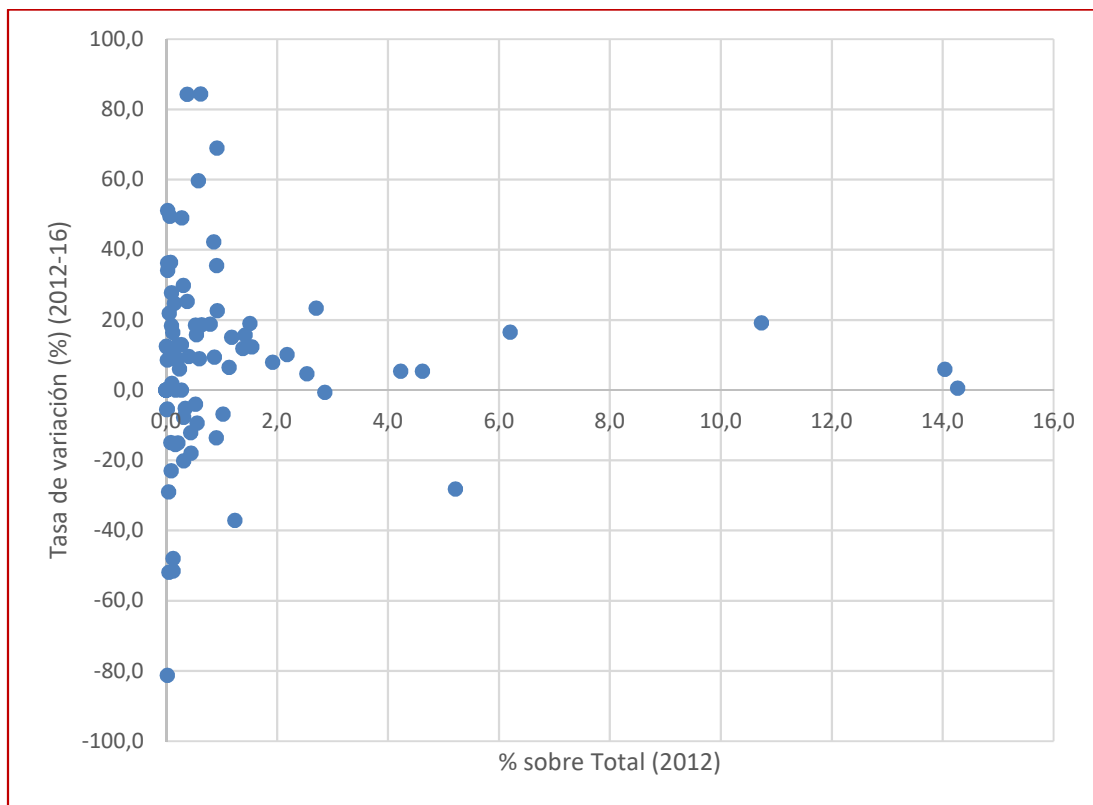
Municipio	Personas	Agricultura, ganadería y pesca	Industria	Construcción	Servicios
Total	120.145	0,91	8,03	5,27	85,79
Distrito 1	7.735	0,97	4,52	3,30	91,21
Distrito 2	11.680	1,11	7,28	5,69	85,96
Distrito 3	18.645	0,64	7,19	4,85	87,34
Distrito 4	26.865	1,19	7,48	4,63	86,69
Distrito 5	10.000	1,75	8,75	6,10	83,40
Distrito 6	19.655	0,64	7,58	5,57	86,21
Distrito 7	11.340	1,01	11,60	6,22	81,17
Distrito 8	14.220	0,25	9,99	5,98	83,83

Tabla 160. Población ocupada en 2011 según actividad del establecimiento (a 1 letra CNAE09). % sobre el total de ocupados del municipio y Total en número de personas. Fuente: INE. Censo de Población y Vivienda 2011

Por otra parte, los datos disponibles permiten señalar como los mayores porcentajes de población ocupada según tipo de ocupación (a 1 dígito de la Clasificación Nacional de Ocupaciones 2011) corresponden a trabajadores de los servicios de restauración, personales, protección y vendedores. Se puede observar en la tabla 161 como en Alicante los trabajadores ocupados en este tipo de ocupación suponen un 23% del total de ocupados en este municipio. Los técnicos y profesionales científicos e intelectuales alcanzan porcentajes próximos o por encima del 20% en Alicante y Sant Joan. El municipio de Xixona destaca con un 28,7% de artesanos y trabajadores cualificados de la industria (principalmente, industria del turrón y del helado).

Municipio	Total	0	1	2	3	4	5	6	7	8	9
Agost	1.620	0,00	4,63	8,33	6,17	9,57	20,06	6,48	16,67	15,43	12,65
Alacant/Alicante	120.145	0,60	5,10	21,21	11,28	15,26	23,15	0,61	7,42	5,11	10,28
Campello, el	9.710	0,41	6,54	17,61	15,29	14,98	20,24	3,35	8,60	3,71	9,27
Xixona/Iijona	2.610	0,00	5,36	7,66	10,54	9,77	10,73	2,11	28,74	13,98	10,92
Mutxamel	9.050	0,55	5,91	18,90	11,33	16,24	18,01	4,31	10,55	4,70	9,56
Sant Joan d'Alacant	9.270	0,32	5,72	22,44	12,08	16,29	22,17	1,62	7,50	2,91	8,95
Sant Vicent del Raspeig/San Vicente del Raspeig	22.050	0,98	3,74	13,31	11,95	16,05	25,26	0,79	10,36	6,94	10,63
L'Alacantí	174.455	0,60	5,08	19,64	11,58	15,31	22,72	1,11	8,43	5,35	10,19
Prov. Alicante	584.820	0,36	4,39	14,10	10,49	13,02	23,22	2,28	13,28	7,47	11,39
Comunidad Valenciana	1.771.025	0,44	4,51	15,54	11,38	13,00	20,41	2,42	12,90	7,81	11,59

Tabla 161. Población ocupada en 2011 según ocupación (a 1 dígito CNO11). Fuente: INE. Censo de Población y Vivienda 2011. Nota: 0-Ocupaciones militares, 1 - Directores y gerentes, 2 - Técnicos y profesionales científicos e intelectuales, 3 - Técnicos; profesionales de apoyo, 4 - Empleados contables, administrativos y otros empleados, 5 - Trabajadores de los servicios de restauración, personal, 6 - Trabajadores cualificados en el sector agrícola, ganadero, 7 - Artesanos y trabajadores cualificados de las industrias, 8- Operadores de instalaciones y maquinaria, y montadores.9 - ocupaciones elementales.

El tipo de ocupación en gran medida determina el nivel adquisitivo, ya que clasifica a la población ocupada desde directores y gerentes a ocupaciones elementales. Esta característica marca las diferencias en las proporciones de tipos de ocupación en los que se clasifican para la población que se asienta en cada distrito censal de la ciudad de Alicante. En la tabla 162 se observa como en el distrito 5 (parte de la Zona Norte), el porcentaje de directos o gerentes no alcanza el 3% de la población ocupada, mientras que en el número 4 cuenta con un 7,95%. Esta dinámica se presenta en el resto de las categorías (en las que los salarios presuntamente están por encima como son los técnicos y profesionales, los cuales se concentran en mayor proporción en los distritos 1 y 4 (entorno al 40-50%, sumando las ocupaciones 1 y 2, directores/gerentes y técnicos y profesionales científicos e intelectuales), y es menor en los distritos 5 y 7 (no llegan al 20% del total de la población ocupada sumando las ocupaciones 2 y 3). A la inversa se distribuye esta estructura con las ocupaciones de menor retribución/cualificación.

Municipio	Total	0	1	2	3	4	5	6	7	8	9
Total	120.145	0,60	5,10	21,21	11,28	15,26	23,15	0,61	7,42	5,11	10,28
Distrito 1	7.735	0,19	6,21	44,09	10,54	16,87	13,51	0,26	2,78	1,03	4,46
Distrito 2	11.680	0,39	4,67	24,79	11,04	15,80	20,46	0,34	6,64	3,30	12,59
Distrito 3	18.645	0,78	4,56	12,34	9,87	13,27	29,18	0,80	8,53	6,62	14,05
Distrito 4	26.865	0,19	7,95	29,16	12,10	15,08	19,15	0,74	5,27	4,30	6,09
Distrito 5	10.000	0,70	2,85	8,40	10,45	11,90	32,25	0,65	9,65	7,00	16,20
Distrito 6	19.655	1,30	4,27	20,63	11,85	16,28	21,72	0,61	7,91	5,47	9,97
Distrito 7	11.340	0,53	3,70	9,88	10,27	16,53	27,43	0,97	10,05	7,98	12,61
Distrito 8	14.220	0,56	3,97	21,27	12,80	16,81	22,43	0,18	8,83	4,22	8,93

Tabla 162. Población ocupada en 2011 según ocupación (a 1 dígito CNO11). Fuente: INE. Censo de Población y Vivienda 2011. Nota: 0 - Ocupaciones militares, 1 - Directores y gerentes, 2 - Técnicos y profesionales científicos e intelectuales, 3 - Técnicos; profesionales de apoyo, 4 - Empleados contables, administrativos y otros empleados, 5 - Trabajadores de los servicios de restauración, personal, 6 - Trabajadores cualificados en el sector agrícola, ganadero, 7 - Artesanos y trabajadores cualificados de las industrias, 8 - Operadores de instalaciones y maquinaria, y montadores. 9 - ocupaciones elementales.

En cuanto al nivel de estudios de la población ocupada, se puede señalar como una gran mayoría de la población ha finalizado los estudios de segundo grado. En todos los municipios analizados, la población ocupada que cuenta con estudios de segundo o de tercer grado supone porcentajes muy altos respecto al total de ocupados en cada municipio. Cabe destacar el porcentaje elevado que alcanzan los ocupados con estudios de tercer grado respecto al total de ocupados en los municipios de Sant Vicent y Busot (tabla 163a). El número de analfabetos es muy reducido en los municipios de la comarca; no obstante, la proporción de analfabetos y población sin estudios en la ciudad de Alicante y en la comarca se aproxima al 2%. En el gráfico 42 se presenta la distribución de ocupados según nivel de estudios en los distintos municipios, observándose también la relevancia, en términos absolutos, de los ocupados en cada municipio según el nivel de estudios alcanzado.

	Total	Analfabetos	Sin estudios	Primer grado	Segundo grado	Tercer grado
Agost	1.620	0,62%	3,09%	7,72%	72,22%	16,67%
Aigües	385	0,00%	5,19%	3,90%	67,53%	22,08%
Alacant/Alicante	120.145	0,28%	1,42%	6,07%	56,02%	36,19%
Busot	1.000	2,00%	0,50%	8,50%	71,50%	17,50%
Campello, el	9.710	0,15%	1,29%	4,69%	62,36%	31,51%
Xixona/Jijona	2.610	0,96%	3,07%	10,34%	68,58%	17,24%
Mutxamel	9.050	1,05%	2,04%	8,07%	56,57%	32,27%
Sant Joan d'Alacant	22.050	0,20%	2,20%	7,12%	64,99%	25,51%
Sant Vicent del Raspeig/San Vicente del Raspeig	9.270	0,00%	0,92%	3,94%	58,95%	36,19%
Torre de les Maçanes, la/Torremanzanas	240	0,00%	0,00%	4,17%	66,67%	29,17%
L'Alacantí	176.080	0,31%	1,56%	6,20%	58,14%	33,79%
Comunidad Valenciana	1771025	0,33	1,79	8,94	60,79	28,14

Tabla 163a. Población ocupada en 2011 según nivel de estudios (grados). % y total en número de personas. Fuente: INE. Censo de Población y Vivienda 2011.

Los datos de la población ocupada de la ciudad de Alicante según nivel de estudios (tabla 163b) nos muestra que en términos generales en todos los distritos predominan los trabajadores que cuentan con más de un segundo grado de instrucción. Cabe señalar al distrito 1 (distrito centro) y 4 que cuenta con la mayor proporción de población ocupada en posesión de los niveles superiores de cualificación. Frente a esto, los trabajadores con menor nivel de estudio se concentran en mayor proporción en los distritos número 5 y 7.

	Total	Analfabetos	Sin estudios	Primer grado	Segundo grado	Tercer grado
Total	120.145	0,28	1,42	6,07	56,02	36,19
Distrito 1	7.735	0,13	1,23	1,94	33,10	63,54
Distrito 2	11.680	0,47	1,67	6,16	52,78	38,87
Distrito 3	18.645	0,43	1,37	7,05	67,31	23,87
Distrito 4	26.865	0,28	0,95	4,04	44,80	49,93
Distrito 5	10.000	0,30	2,80	10,90	65,50	20,50
Distrito 6	19.655	0,13	0,97	5,90	58,33	34,67
Distrito 7	11.340	0,53	1,76	8,91	70,81	17,99
Distrito 8	14.220	0,00	1,69	5,41	55,91	36,95

Tabla 163b. Población ocupada en 2011 según nivel de estudios (grados). % y total en número de personas. Fuente: INE. Censo de Población y Vivienda 2011.



Gráfico 42. Población ocupada en 2011 según nivel de estudios (grados). %. Fuente: INE. Censo de Población y Vivienda 2011.

La distribución de la población ocupada según nivel de estudios y género muestra, tanto en los hombres como en las mujeres, como los mayores porcentajes de ocupados corresponden a personas con estudios de segundo grado. Se observa como los porcentajes son algo mayores en el caso de los hombres que en las mujeres. Sin embargo, cabe señalar que, en el caso de la población ocupada con estudios de tercer grado, en prácticamente todos los municipios analizados, los porcentajes de mujeres que cuentan con este nivel son superiores a los porcentajes que se alcanzan en el caso de los hombres (tabla 164).

Municipio	Analfabetos		Sin estudios		Primer grado		Segundo grado		Tercer grado	
	Hombres	Mujeres	Hombres	Mujeres	Hombres	Mujeres	Hombres	Mujeres	Hombres	Mujeres
Agost	0,00	1,37	1,69	4,11	6,74	8,90	79,21	63,70	12,36	21,92
Aigües	0,00	0,00	2,13	10,00	4,26	3,33	70,21	63,33	21,28	20,00
Alacant/Alicante	0,00	5,56	0,00	1,39	10,24	6,94	71,65	72,22	18,90	15,28
Busot	0,27	0,30	1,08	1,80	6,40	5,72	58,23	53,65	34,03	38,52
Campello, el	0,00	0,35	1,12	1,50	2,24	7,59	68,38	55,01	28,26	35,56
Xixona/Jijona	0,00	2,30	1,64	4,61	9,18	11,98	71,80	64,06	17,38	17,05
Mutxamel	1,04	1,06	1,87	2,24	10,91	4,83	56,76	56,37	29,31	35,61
Sant Joan d'Alacant	0,13	0,29	1,74	2,73	7,94	6,18	68,34	61,07	21,82	29,68
Sant Vicent del Raspeig/San Vicente del Raspeig	0,00	0,00	0,32	1,62	4,41	3,46	62,33	55,51	32,94	39,42
Torre de les Maçanes, la/Torremanzanas	0,00	0,00	0,00	0,00	0,00	9,52	76,92	57,14	26,92	33,33
L'Alacantí	0,25	0,38	1,18	1,97	6,55	5,82	60,82	55,19	31,20	36,63
Comunidad Valenciana	0,34	0,33	1,70	1,90	9,80	7,90	63,99	56,90	24,17	32,97

Tabla 164. Población ocupada en 2011 según nivel de estudios (grados) y sexo. %. Fuente: INE. Censo de Población y Vivienda 2011.

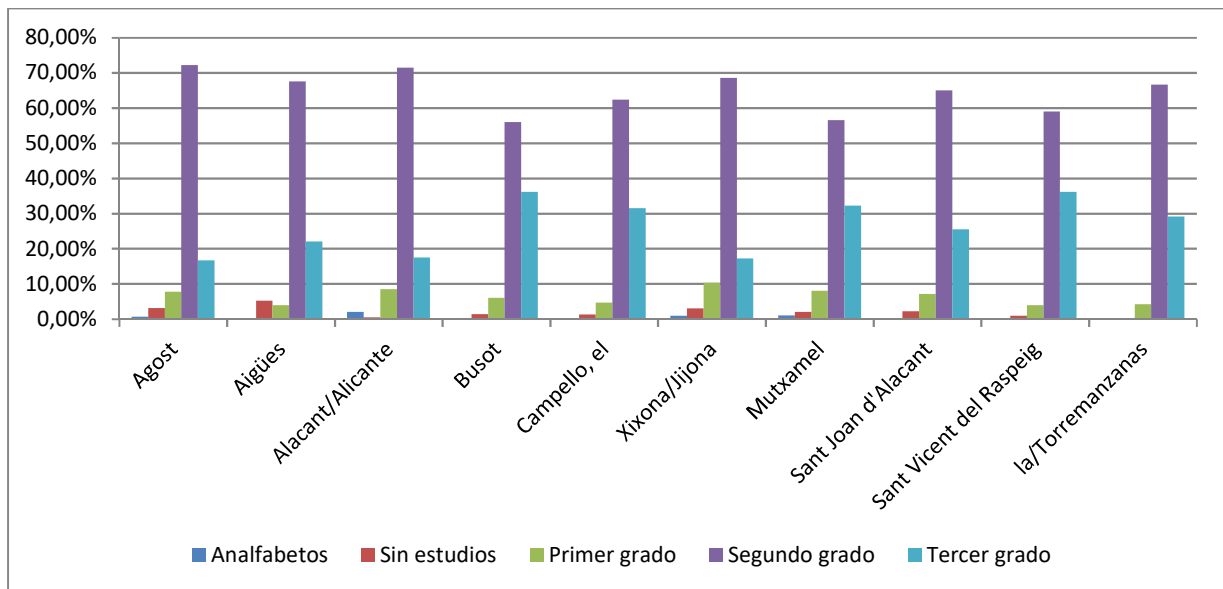
Municipio	Analfabetos		Sin estudios		Primer grado		Segundo grado		Tercer grado	
	Hombres	Mujeres	Hombres	Mujeres	Hombres	Mujeres	Hombres	Mujeres	Hombres	Mujeres
Total	0,27	0,30	1,08	1,80	6,40	5,72	58,23	53,65	34,03	38,52
Distrito 1	0,00	0,24	0,83	1,58	2,07	1,83	36,78	29,84	60,47	66,38
Distrito 2	0,33	0,62	0,92	2,47	5,91	6,43	54,70	50,75	38,22	39,65
Distrito 3	0,57	0,22	0,67	2,13	6,17	7,96	69,63	64,74	22,92	24,89
Distrito 4	0,14	0,42	0,87	1,04	5,14	2,84	45,57	43,98	48,25	51,73
Distrito 5	0,00	0,62	2,91	2,58	10,97	10,82	68,64	62,16	17,48	23,71
Distrito 6	0,24	0,00	0,69	1,27	6,42	5,34	61,20	55,21	31,46	38,13
Distrito 7	0,66	0,38	2,16	1,32	7,81	10,15	72,51	68,89	16,94	19,17
Distrito 8	0,00	0,00	0,71	2,84	7,21	3,37	57,37	54,18	34,70	39,69

Tabla 165. Población ocupada en 2011 según nivel de estudios (grados) y sexo. %. Fuente: INE. Censo de Población y Vivienda 2011.

Por último, en cuanto al tipo de estudios completados, se puede señalar que los estudios que en mayor medida han sido realizados por los ocupados de L'Alacantí son los de derecho y ciencias sociales y los estudios de salud y servicios sociales (tabla 166-a). También destacan los estudios de educación, de arquitectura y construcción, así como los de informática, aunque en estos casos los porcentajes de ocupados que han finalizado dichos estudios son bastante inferiores a los registrados en los estudios de derecho y ciencias sociales. Los resultados recogidos para la comarca del L'Alacantí una vez más son muy similares a los que presenta la capital de la provincia. La razón principal de estas semejanzas se debe a que Alicante cuenta con cerca del 70% de la población ocupada que componen la totalidad de los trabajadores registrados en la comarca a la que pertenece.

	Total	Educación	Artes y Humanidades	Derecho y Ciencias Sociales	Ciencias e Informática	Arquitectura, Construcción	Agricultura, Ganadería, Pesca y Vet	Salud y Servicios Sociales	Otros servicios	No es aplicable
Alacant/Alicante	120.145	4,89	4,46	15,14	4,99	8,07	0,52	9,98	3,72	48,23
Campello, el	9.710	5,36	4,17	12,87	6,23	7,21	0,98	8,96	3,81	50,51
Xixona/Jijona	2.610	2,68	3,83	9,00	4,41	3,26	0,38	3,45	1,92	70,88
Mutxamel	9.050	5,03	1,88	14,64	3,81	5,25	0,77	10,39	4,42	53,81
Sant Joan d'Alacant	9.270	4,85	4,85	16,45	5,39	7,01	0,38	11,22	3,94	45,85
Sant Vicent del Raspeig/San Vicente del Raspeig	22.050	5,40	3,70	11,43	4,54	7,94	0,27	7,32	3,90	55,53
L'Alacantí	172.835	4,96	4,22	14,49	4,95	7,73	0,52	9,58	3,77	49,80
Comunidad Valenciana	1.771.025	5,00	3,21	13,02	4,01	8,53	0,99	6,93	3,25	55,05

Tabla 166(a). Población ocupada en 2011 según tipo de estudios completados. % y total en número de personas. Fuente: INE. Censo de Población y Vivienda 2011.

En las tablas 166-b, 167 y gráfico 43 se puede observar la feminización de los estudios completados. Los estudios predominantes en las mujeres son educación, artes y humanidades, derecho y ciencias sociales, salud y servicios sociales, y otros servicios. En el caso de los hombres hay una mayor relevancia de ciencias e informática, arquitectura y construcción, y agricultura y ganadería.

Hombres										
	Total	Educación	Artes y Humanidades	Derecho y Ciencias Sociales	Ciencias e Informática	Arquitectura, Construcción	Agricultura, Ganadería, Pesca y Vet	Salud y Servicios Sociales	Otros servicios	No es aplicable
Alacant/Alicante	51,82	30,95	36,88	45,37	64,19	84,43	73,60	33,35	40,20	55,09
Campello, el	55,20	21,15	39,51	49,60	63,64	90,00	100,00	35,63	37,84	59,43
Xixona/Jijona	58,43	21,43	45,00	40,43	73,91	100,00	100,00	72,22	20,00	59,73
Mutxamel	53,15	36,26	32,35	43,02	62,32	74,74	50,00	30,85	68,75	58,52
Sant Joan d'Alacant	50,11	27,78	42,22	45,90	60,00	85,38	57,14	30,77	30,14	54,71
Sant Vicent del Raspeig/San Vicente del Raspeig	53,42	26,05	37,42	39,29	75,50	80,29	83,33	17,03	45,35	59,62
Comunidad Valenciana	51,82	30,95	36,88	45,37	64,19	84,43	73,60	33,35	40,20	55,09
Mujeres										
	Total	Educación	Artes y Humanidades	Derecho y Ciencias Sociales	Ciencias e Informática	Arquitectura, Construcción	Agricultura, Ganadería, Pesca y Vet	Salud y Servicios Sociales	Otros servicios	No es aplicable
Alacant/Alicante	48,18	69,05	63,12	54,63	35,81	15,57	26,40	66,65	59,80	44,91
Campello, el	44,75	78,85	60,49	50,00	35,54	10,00	0,00	63,79	62,16	40,57
Xixona/Jijona	41,57	78,57	55,00	57,45	26,09	0,00	0,00	33,33	70,00	40,27
Mutxamel	46,85	64,84	67,65	56,98	37,68	25,26	42,86	69,15	30,00	41,58
Sant Joan d'Alacant	49,95	72,22	57,78	54,43	40,00	14,62	42,86	69,23	69,86	45,29
Sant Vicent del Raspeig/San Vicente del Raspeig	46,60	73,95	62,58	60,71	24,50	19,43	16,67	82,97	54,65	40,38
Comunidad Valenciana	48,18	69,05	63,12	54,63	35,81	15,57	26,40	66,65	59,80	44,91

Tabla 166(b). Población ocupada (según sexo) en 2011 según tipo de estudios completados. % sobre total. Fuente: INE. Censo de Población y Vivienda 2011.



Gráfico 43. Población ocupada (según sexo) en 2011 según tipo de estudios completados en la ciudad de Alicante. % sobre total. Fuente: INE. Censo de Población y Vivienda 2011.

Municipio	Total	Educación	Artes y Humanidades	Derecho y Ciencias Sociales	Ciencias e Informática	Arquitectura, Construcción, Formación Técnica e Industrias	Agricultura, Ganadería, Pesca y Veterinaria	Salud y Servicios Sociales	Otros Servicios	No es aplicable
Total	120.145	4,89	4,46	15,14	4,99	8,07	0,52	9,98	3,72	48,23
Total Hombres	62.260	2,92	3,17	13,25	6,18	13,15	0,74	6,42	2,88	51,27
Total Mujeres	57.885	7,01	5,84	17,16	3,71	2,61	0,29	13,81	4,61	44,96
Distrito 1	7.735	6,21	7,69	21,98	4,52	10,99	0,45	17,19	2,33	28,57
Distrito 1 Hombres	3.630	3,17	6,06	19,15	6,06	17,08	0,96	12,81	3,99	30,72
Distrito 1 Mujeres	4.105	8,89	9,26	24,48	3,17	5,60	-	21,07	0,85	26,67
Distrito 2	11.680	4,24	6,51	14,30	6,29	8,60	0,47	10,02	4,49	45,03
Distrito 2 Hombres	6.005	3,41	6,00	15,82	6,24	13,57	0,92	5,75	4,00	44,38
Distrito 2 Mujeres	5.675	5,20	7,05	12,69	6,34	3,44	-	14,63	5,02	45,73
Distrito 3	18.645	3,62	2,52	11,50	3,43	7,05	0,24	8,39	3,08	60,18
Distrito 3 Hombres	9.730	2,21	1,70	10,33	4,78	12,38	-	3,65	2,26	62,64
Distrito 3 Mujeres	8.920	5,16	3,36	12,78	1,96	1,23	0,50	13,57	3,92	57,46
Distrito 4	26.865	4,30	5,03	19,28	6,37	8,84	1,12	14,18	4,26	36,63
Distrito 4 Hombres	13.825	2,46	3,04	17,87	8,43	14,03	1,74	11,46	2,57	38,48
Distrito 4 Mujeres	13.040	6,25	1,17	20,78	4,18	3,34	0,46	17,06	6,06	34,70
Distrito 5	10.000	5,45	3,25	9,90	4,75	5,30	0,35	6,95	2,30	61,70
Distrito 5 Hombres	5.150	2,72	3,40	7,18	6,50	8,54	0,29	1,75	2,14	67,57
Distrito 5 Mujeres	4.850	8,35	3,09	12,89	2,89	1,96	0,41	12,37	2,47	55,57
Distrito 6	19.655	7,00	3,64	15,06	5,77	8,88	0,33	8,04	4,10	47,19
Distrito 6 Hombres	10.205	3,18	1,96	11,95	6,66	14,80	0,49	5,00	3,09	52,82
Distrito 6 Mujeres	9.455	11,11	5,45	18,35	4,81	2,49	0,21	11,26	5,24	41,09
Distrito 7	11.340	3,79	3,04	10,32	2,47	7,85	0,35	5,11	4,76	62,17
Distrito 7 Hombres	6.020	3,32	2,57	7,06	2,66	13,46	0,25	2,66	4,24	63,62
Distrito 7 Mujeres	5.320	4,32	3,57	14,00	2,26	1,50	0,47	7,99	5,36	60,53
Distrito 8	14.220	5,03	5,56	16,70	4,68	6,93	0,35	8,86	3,27	48,63
Distrito 8 Hombres	7.695	3,57	3,70	14,49	5,85	10,98	0,65	6,37	2,08	52,31
Distrito 8 Mujeres	6.525	6,74	7,82	19,31	3,30	2,15	-	11,80	4,67	44,29

Tabla 167. % Población residente en 2011 según tipo de estudios completados. Fuente: INE – Censo de población y Vivienda 2011.

III.4. Educación, oferta y demanda de cualificaciones, contratación e intermediación laboral

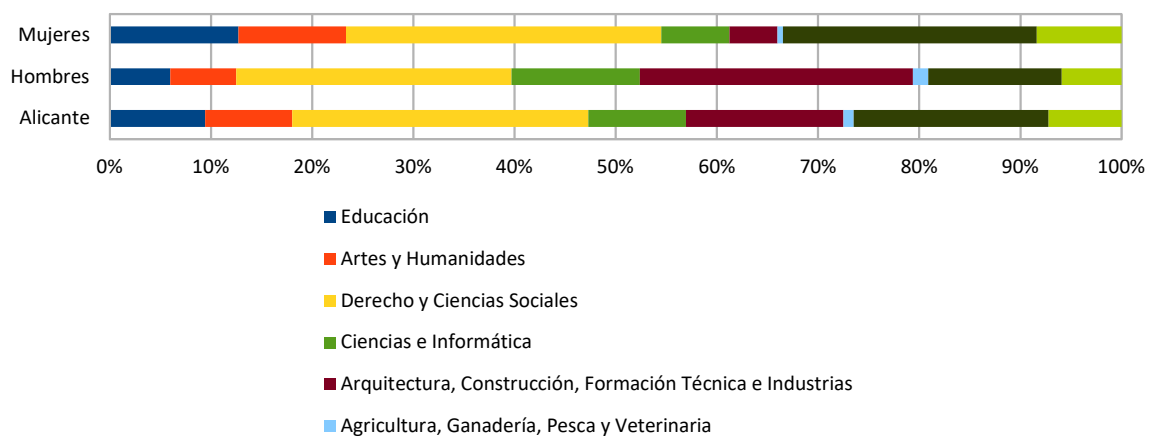
En el periodo 2007-2016 se realizaron 1.513.135 contrataciones en la comarca de L'Alacantí (tabla 125). De ellas, 1.187.773 se realizaron en la ciudad de Alicante (un 78,5% del total comarcal). Otros municipios, que también destacan en número de contrataciones en el periodo analizado, son Sant Vicent, Sant Joan, Mutxamel, Xixona y Campello. En el conjunto de la comarca, un 52,3% de los contratos son de hombres frente un 47,7% para mujeres. Se observa cierto predominio de contratos de mujeres (feminización) en Agost y Alicante (tabla 168, gráfico 44). Los contratos de hombres son más relevantes en Busot, Mutxamel y Torremanzanas.

Si realizamos un análisis de las contrataciones por segmentos de edad (tabla 168), Un 42% se dirige a población joven (16 a 29 años) y un 41,3% a población de más de 45 años (tabla 168). La contratación dirigida a la población joven es más importante en Agost, Busot y Mutxamel; en estos mismos municipios se observa un menor peso de las contrataciones a mayores de 45 años.

Municipio	Total	Hombres	Mujeres	16 a 29	30 a 44	Más de 45
Agost	14.446	47,38%	52,62%	46,63%	22,01%	31,36%
Aigües	880	56,59%	43,41%	42,27%	22,95%	34,77%
Alacant/Alicante	1.187.773	51,64%	48,36%	41,53%	16,28%	42,19%
Busot	1.603	71,43%	28,57%	47,97%	23,21%	28,82%
Campello, el	44.611	55,17%	44,83%	43,42%	18,70%	37,88%
Xixona/Jijona	42.979	53,45%	46,55%	42,41%	17,15%	40,44%
Mutxamel	55.905	60,51%	39,49%	44,46%	19,18%	36,36%
Sant Joan d'Alacant	65.942	50,54%	49,46%	43,99%	16,79%	39,21%
Sant Vicent del Raspeig/San Vicente del Raspeig	98.380	55,35%	44,65%	42,80%	18,20%	39,00%
Torre de les Maçanes, la/Torremanzanas	616	68,51%	31,49%	39,94%	28,41%	31,66%
L'Alacantí	1.513.135	52,31%	47,69%	41,97%	16,70%	41,33%

Tabla 168. Contrataciones según sexo y edad. Dato absoluto y % sobre el total de del municipio/área (2007-2016). Fuente: SERVEF.



Gráfico 44. Feminización de las contrataciones (2007-2016). Fuente: SERVEF.

Municipio	Total	Directores y Gerentes	Técnicos superiores y de apoyo	Trabajos manuales cualificados	Resto
Agost	14.446	0,16	5,23	23,53	71,09
Aigües	880	0,00	8,86	20,23	70,91
Alacant/Alicante	1.187.773	0,25	14,31	13,32	72,12
Busot	1.603	0,12	6,86	38,86	54,15
Campello, el	44.611	0,22	12,71	17,56	69,52
Xixona/Jijona	42.979	0,07	2,45	27,32	70,16
Mutxamel	55.905	0,16	15,87	21,30	62,67
Sant Joan d'Alacant	65.942	0,26	8,61	15,57	75,55
Sant Vicent del Raspeig/San Vicente del Raspeig	98.380	0,24	16,21	26,62	56,93
Torre de les Maçanes, la/Torremanzanas	616	0,32	9,74	43,02	46,92
L'Alacantí	1.513.135	0,24	13,76	15,24	70,76

Tabla 169. Contrataciones según ocupación. Dato absoluto y % sobre el total de del municipio/área (2007-2016). Fuente: SERVEF.

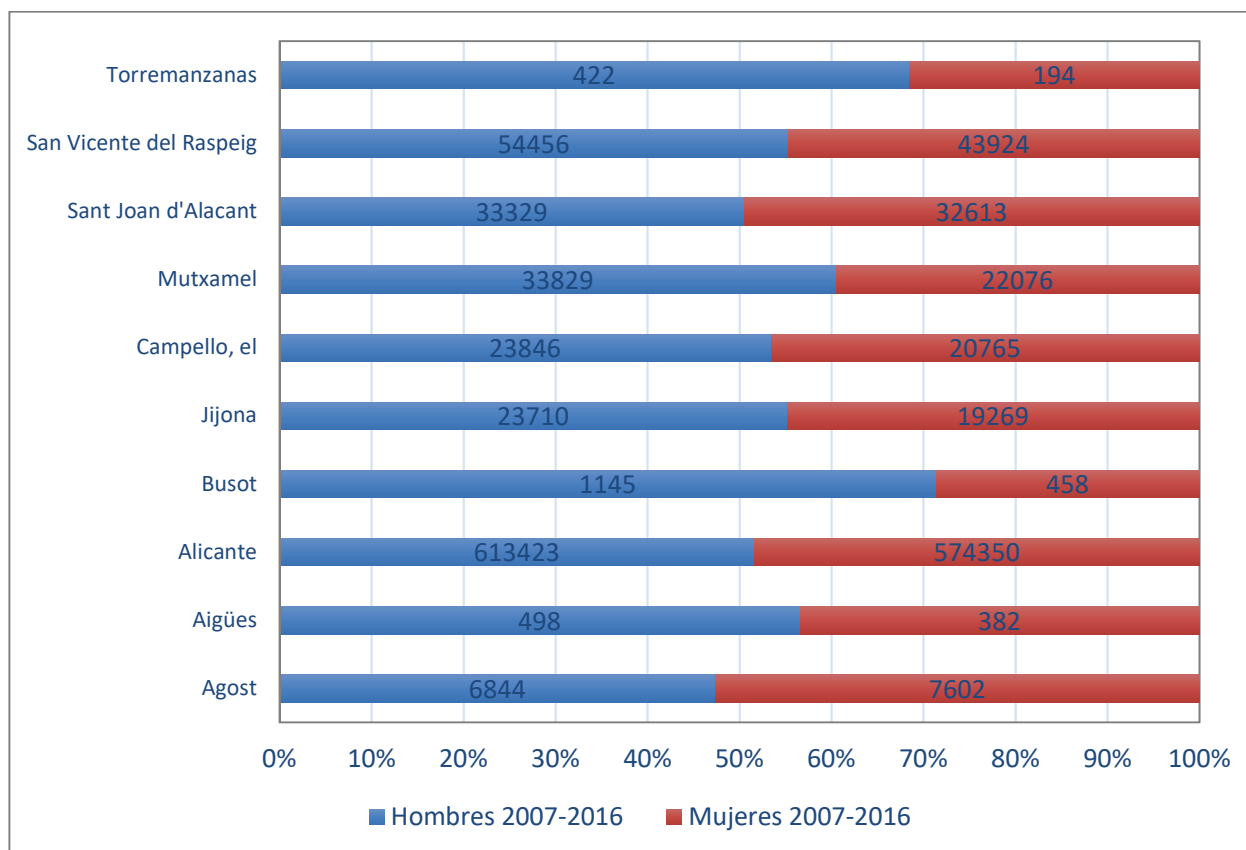

Gráfico 45. Contrataciones según grupo de ocupación y sexo (2007-2016). Fuente: SERVEF.

El análisis de las contrataciones según grupo de ocupación-profesional (tabla 169) nos muestra que un 13,76% de las contrataciones de la comarca están asociadas a técnicos superiores y de apoyo y un 15,24% a trabajos manuales cualificados. En la ciudad de Alicante, Sant Joan y Torremanzanas se observa una mayor presencia de directores y gerentes. Las contrataciones de técnicos superiores y de apoyo son más importantes en Alicante, Mutxamel y Sant Vicent. En el gráfico 45 se muestra claramente el problema de la feminización por grupo de ocupación. Un 66,5% de las contrataciones

de directores y gerentes y un 89,5% de las contrataciones de trabajadores manuales cualificados se han destinados a hombres; en los niveles más inferiores de ocupación (resto) es donde hay una mayor presencia de mujeres.

Municipio	Población extranjera	Agricultura	Construcción	Industria	Servicios
Agost	33,53	46,08	9,77	13,19	30,96
Aigües	21,59	0,34	19,32	3,18	77,16
Alacant/Alicante	23,96	1,87	8,96	3,56	85,61
Busot	25,33	0,81	40,86	7,74	50,59
Campello, el	5,84	2,10	16,10	3,91	77,88
Xixona/Jijona	17,71	0,40	3,29	50,67	45,63
Mutxamel	27,80	2,76	11,43	6,94	78,87
Sant Joan d'Alacant	15,15	23,46	12,52	1,83	62,19
Sant Vicent del Raspeig/San Vicente del Raspeig	19,97	0,50	16,90	7,73	74,87
Torre de les Maçanes, la/Torremanzanas	15,92	6,66	20,78	7,14	65,42
L'Alacantí	16,63	3,14	9,82	5,33	81,71

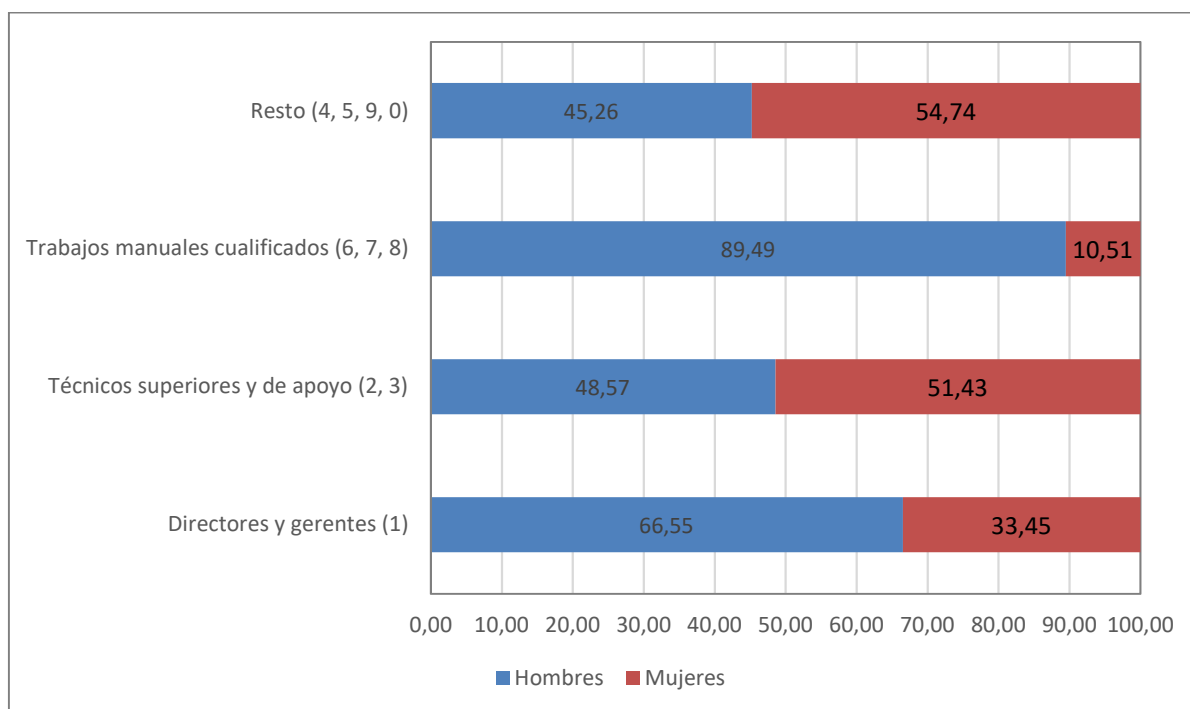
Tabla 170. Contrataciones según nacionalidad y sector de actividad. % sobre el total de del municipio/área (2007-2016). Fuente: SERVEF.

Las contrataciones realizadas en el periodo estudiando (2007-2016) se pueden analizar según nacionalidad de la población y sector de actividad (tabla 170). Un 16,6% de las contrataciones de L'Alacantí se realizan con población extranjera. Hay una mayor proporción de contratos de población extranjera en Agost, Aigües, Alicante, Busot y Mutxamel; en todos estos municipios la proporción de contratos con población extranjera supera el 20%. En cuanto al sector de actividad (tabla 170), más del 80% de las contrataciones de la comarca son del sector servicios; los otros sectores tienen un menor peso en las contrataciones: construcción (9,8%), industria (5,3%), agricultura (3,1%). En la ciudad de Alicante un 85,6% de las contrataciones están asociadas al sector servicios. La relevancia del sector industrial únicamente se observa en Xixona (50,7% del total de contrataciones del municipio) y en Agost (13,2%). El sector agrícola muestra una importante contribución en las contrataciones de Agost (46,1%) y de Sant Joan (23,5%).

Las contrataciones temporales suponen el 90% del total de contrataciones en la comarca (tabla 171), no observándose diferencias importantes a nivel municipal. La temporalidad en el ámbito de la comarca está más presente en el sector agrícola (97,1%) y en el sector de la construcción (92%). La importancia de los contratos temporales por sector de actividad a nivel municipal nos muestra algunos casos relevantes (en los que la temporalidad supera el 95% de la contratación): sector agrícola (Agost, Alicante, Busot, Mutxamel, Sant Joan), construcción (Campello), industria (Xixona, Mutxamel).

Municipio	Temporales	Agricultura	Construcción	Industria	Servicios
Agost	91,88	95,73	93,91	84,20	88,78
Aigües	89,43	66,67	91,76	92,86	88,81
Alacant/Alicante	90,74	97,65	91,54	87,28	90,65
Busot	90,46	100,00	92,67	87,10	89,03
Campello, el	89,81	84,40	95,17	90,61	88,80
Xixona/Jijona	96,51	94,83	95,48	96,07	97,09
Mutxamel	93,42	95,79	93,26	95,49	93,18
Sant Joan d'Alacant	90,68	97,81	92,39	85,38	87,80
Sant Vicent del Raspeig/San Vicente del Raspeig	89,08	94,89	92,60	82,09	88,97
Torre de les Maçanes, la/Torremanzanas	91,23	87,80	94,53	88,64	90,82
L'Alacantí	90,88	97,06	92,03	89,53	90,59

Tabla 171. Contrataciones temporales por sector de actividad. % sobre el total del sector en el municipio/área (2007-2016). Fuente: SERVEF.

Municipio	Temporales	Agricultura	Construcción	Industria	Servicios
Agost	93,02	43,13	9,12	10,75	37,00
Aigües	89,87	0,33	13,40	3,27	83,01
Alacant/Alicante	92,34	1,18	5,70	2,70	90,42
Busot	90,91	1,52	29,65	9,96	58,87
Campello, el	91,23	1,64	11,36	3,58	83,42
Xixona/Jijona	96,89	0,22	2,36	52,34	45,08
Mutxamel	94,54	2,59	7,78	6,61	83,02
Sant Joan d'Alacant	91,41	22,43	8,09	1,72	67,76
Sant Vicent del Raspeig/San Vicente del Raspeig	90,20	0,53	12,25	6,59	80,62
Torre de les Maçanes, la/Torremanzanas	95,38	5,13	22,05	5,64	67,18
L'Alacantí	92,35	2,36	6,38	4,49	86,77

Tabla 172. Contrataciones de población joven (16-29 años) según tipo y sector de actividad. % sobre el total de del municipio/área (2007-2016).

Fuente: SERVEF.

Un aspecto interesante puede ser el análisis de las contrataciones de población joven (16-29 años). Tal como nos muestra la tabla 172, existe un gran predominio de contratos temporales (92,35%). En Xixona, Mutxamel y Torremanzanas, la proporción de contratos temporales en la población joven supera el 95%. Desde el punto de vista del origen sectorial de los contratos de la población joven (tabla 172), una gran mayoría (86,8%) de los contratos se originan en el sector servicios; incluso, en la ciudad de Alicante, la proporción de contratos de población joven en el sector servicios supera el 90%. De todos modos, en determinados municipios la población joven también es contratada en otros sectores, como el agrícola en Agost (43,1%) y Sant Joan (22,4%) o el industrial en Xixona (52,4%) y en Agost (10,75%). En términos generales, la estructura sectorial de

las contrataciones de jóvenes reproduce la estructura sectorial de contrataciones de la población total.

A partir de la información aportada por los agentes del territorio podemos destacar los siguientes aspectos en relación con el mercado laboral. Los aspectos referentes al capital productivo de la ciudad y de la comarca, esto es, las actividades económicas predominantes, han sido ya analizados en el apartado de análisis territorial del Diagnóstico.

Como ya hemos comentado, el sistema productivo del territorio se distingue por un predominio de pymes y autónomos (de ahí la poca presencia sindical en las empresas, recordamos que se necesitan más de 50 personas para formar un comité de empresa y más de seis para tener un delegado sindical), que se mueven en el sector servicios, con presencia de economía sumergida y por tener una dependencia exclusiva del sector servicios y turístico. En esta línea, nos encontramos con un mercado laboral estigmatizado por la temporalidad e inestabilidad del sector terciario en general. Unas características que volvieron a definirse en el grupo de discusión. Así, los agentes invitados resaltaron la precariedad y estacionalidad del mercado laboral, las pocas ayudas al autónomo, la situación de muchas personas que se han visto abocadas a emprender por necesidad (muchas veces sin la experiencia ni la formación adecuada), la tesitura que viven muchos parados de larga duración mayores de 45 años, la economía sumergida y las licitaciones a la baja por parte de las administraciones que repercute en la precariedad laboral. De este modo, tenemos un mercado laboral que, generalmente, ofrece puestos de poca cualificación, mal retribuidos y precarios. Por otro lado, también debemos comentar el peso que tiene las administraciones públicas, sobre todo en la ciudad de Alicante. Los empleos públicos (fijos o interinos) tienen un peso nada despreciable en relación con el total.

En cuanto a los perfiles laborales nos encontramos con varias realidades. En primer lugar, tenemos una población joven con los mayores índices de cualificación hasta el momento, teniendo que, o bien aceptar empleos infracualificados, o emigrar en busca de mejores oportunidades. Con todo, la población joven es el grupo social que mejores índices de empleabilidad presenta en relación a otros sectores o grupos sociales, sobre todo aquellos que poseen algún título de formación profesional. Por otro lado, tenemos una población mayor de 45 años que tienen un índice muy bajo en empleabilidad. Además, existe un amplio margen del capital humano reminiscente de la quiebra del sector de la construcción, que ha tenido que diversificarse o ha tenido o tiene serios problemas de acceso al mercado laboral. Con todo, y según los informantes, se da cierto matiz de descompensación entre la oferta y la demanda. Se ofrecen empleos poco cualificados pero exigen

una alta cualificación para acceder al mismo, lo que genera desequilibrios entre la formación y la retribución. A su vez, y producto de la situación descrita anteriormente en el mercado laboral, cada vez más son las personas, como ya se ha mencionado, sin formación al respecto en muchos casos, que se ven abocadas a emprender, con los riesgos que supone. Aun así, es una idea generalizada entre los agentes la necesidad de agilizar los trámites y las ayudas al emprendimiento, así como ampliar las acciones de seguimiento y facilitar la financiación por parte de las administraciones públicas, tanto locales y autonómicas como nacionales.

En este sentido, los agentes opinan que el papel de las administraciones públicas se debería redefinir. Critican su papel en la intermediación laboral (el “boca a boca”, los contactos y las redes sociales son los mecanismos más extendidos), su indeterminación e inmovilidad producto del cambio político, lo que se traduce en proyectos de poca duración y con escasa envergadura. Reclaman que las administraciones, y en este caso el SERVEF, actúe como elemento aglutinador dentro del mercado laboral. Se percibe buena voluntad, pero nunca se acaban de fructificar estas buenas intenciones. Así, en consecuencia de lo dicho anteriormente, se observa una imagen negativa generalizada hacia la figura del SERVEF.

En lo que respecta al sistema educativo y su correlación con el mercado laboral, se distingue la educación superior, por un lado, y la formación profesional por otro. En cuanto a la educación superior parece que se aleje de lo que realmente necesita el mercado. Así, en muchas ocasiones, se tienen muchos más profesionales con carreras que los que el mercado puede asumir. Por otro lado, la formación profesional sí parece, según los informantes, más correlacionada con las demandas del mercado laboral. Aun así, no se ha dejado de comentar las dificultades existentes de oferta de formación debido a la lentitud y pasividad en los procesos de homologación de los títulos por parte de la administración pública.

También se habla de nuevas necesidades formativas que se concretan en una mayor focalización de la cooperación entre las empresas, agentes del mercado laboral, y las administraciones y/o entidades responsables de la formación. A su vez, se apunta también a nuevas perspectivas de formación (como por ejemplo la formación dual) y la necesidad de nuevas disciplinas y asignaturas orientadas a las nuevas tecnologías y a los nuevos espacios de conocimiento-innovación, así como la relevancia de los idiomas dentro del mercado laboral.

III.5. Actores sociales y relaciones laborales

La presencia sindical está presente, casi exclusivamente, en las grandes empresas de la comarca. Según los entrevistados, su incidencia en el desarrollo socioeconómico del territorio es residual, su actividad se limita al ámbito interno de las empresas donde existe representación sindical.

Hay unanimidad en valorar que los sindicatos tenían una mayor presencia en el pasado, mientras que en la actualidad su visibilidad emerge cuando se suscita un problema puntual. Aunque los sindicatos entrevistados aseguran que su colaboración en los planes estratégicos de desarrollo local y supralocal es permanente.

IV- ANÁLISIS INTEGRADO Y CONCLUSIONES GENERALES

IV.1 Análisis D.A.F.O.

El objetivo de este bloque es condensar las conclusiones que se desprenden de los análisis realizados en un balance ordenado de fortalezas, debilidades, amenazas y oportunidades (DAFO) que proporcione una instantánea actual de los recursos y necesidades de la comarca de L'Alacantí y de la ciudad de Alicante, tanto desde un punto de vista territorial como laboral.

Las fortalezas y debilidades son elementos del entorno interno a la ciudad, que los agentes locales pueden controlar, corregir o reforzar, mientras que las oportunidades y amenazas se refieren al entorno externo y no pueden ser controlados en parte o en su totalidad por parte de dichos agentes pero que éstos pueden evitar, o de los que pueden beneficiarse, adoptando de manera proactiva las estrategias oportunas.

Este análisis, junto con las conclusiones, permitirá proponer una serie de líneas de acción que sería necesario aplicar o profundizar para mejorar la posición competitiva actual, tanto en el ámbito de creación de empleo estable y de calidad, como en el de mejor aprovechamiento de los recursos endógenos de la ciudad de Alicante y de la comarca.

Debilidades:

- Falta de infraestructura.
- Falta de presupuestos adecuados a los sectores importantes (por ejemplo: Turismo).
- Descoordinación entre administraciones públicas.
- Tejido empresarial caracterizado por un alto porcentaje de pymes y micropymes.
- Falta de colaboración público-privada.
- El no desarrollo práctico de los Planes Estratégicos que se han propuesto.
- Empleo precario y economía sumergida.
- Falta de consenso para la planificación de la ciudad.
- Poca diversificación turística y/o poca o mala difusión de la marca Alicante.
- Sectores poco profesionalizados y con falta de formación, especialmente el terciario.
- Desajuste entre oferta y demanda laboral.
- Falta de espacios orientados a la innovación.
- Niveles de vida en Zona Norte. Distrito estigmatizado.

Amenazas:

- Pérdida de oportunidad en la localización de las industrias.
- Desincentivación de la inversión por las trabas administrativas.
- Inestabilidad económica.
- Políticas supralocales.
- Inestabilidad política local y provincial.
- Dificultad para trabajar en colaboración y coordinación (intra y supramunicipal).
- Competencia con ciudades cercanas con mejores infraestructuras.
- Trámites burocráticos e impuestos.
- Leyes autonómicas de empleo (SERVEF).
- Déficit de cultura de la innovación.

Fortalezas

- Sociedad con creatividad y emprendedora.
- Situación estratégica fundamental como eje logístico.
- Buenas comunicaciones.
- Ciudad dinámica y adaptativa.
- Territorio con privilegios estratégicos.
- Capital de provincia (quinta en PIB).
- Especialización en el sector servicios.
- Oferta comercial variada y diferenciada.
- Historia, cultura y gastronomía de territorio.
- Agentes del tercer sector presentes en el territorio.
- Agencia Local de Desarrollo dinámica y activa.

Oportunidades

- Buen clima.
- Situación geográfica excelente.
- Aprovechar el talento existente.
- Agencia europea, EUIPO.
- Sinergias proporcionadas por la inversión de sectores privados, sanitario y deportivo.

- Impulso de actividades vinculadas al Puerto Marítimo.
- Industrias creativas y culturales.
- La Responsabilidad Social Empresarial como complemento atractivo para la industria.
- Potenciar el Eje Alicante-Elche.
- Proyectos autonómicos tractores: distrito tecnológico en la Ciudad de la Luz.
- Nueva legislación en materia de empleo a nivel local: Ley Valenciana de Empleo.

DEBILIDADES	AMENAZAS
<ul style="list-style-type: none"> • Falta de infraestructura. • Falta de presupuestos adecuados a los sectores importantes (por ejemplo: Turismo). • Descoordinación entre administraciones públicas. • Tejido empresarial caracterizado por un alto porcentaje de pymes y micropymes. • Falta de colaboración público-privada. • El no desarrollo práctico de los Planes Estratégicos que se han propuesto. • Empleo precario y economía sumergida. • Falta de consenso para la planificación de la ciudad. • Poca diversificación turística y/o poca o mala difusión de la marca Alicante. • Sectores poco profesionalizados y con falta de formación, especialmente el terciario. • Desajuste entre oferta y demanda laboral. • Falta de espacios orientados a la innovación. • Niveles de vida en Zona Norte. Distrito estigmatizado. 	<ul style="list-style-type: none"> • Pérdida de oportunidad en la localización de las industrias • Desincentivación de la inversión por las trabas administrativas • Inestabilidad económica • Políticas supralocales • Inestabilidad política local y provincial • Dificultad para trabajar en colaboración y coordinación (intra y supramunicipal) • Competencia con ciudades cercanas con mejores infraestructuras. • Trámites burocráticos e impuestos • Leyes autonómicas de empleo (SERVEF) • Déficit de cultura de la innovación.
FORTALEZAS	OPORTUNIDADES
<ul style="list-style-type: none"> • Sociedad con creatividad y emprendedora. • Situación estratégica fundamental como eje logístico. • Buenas comunicaciones. • Ciudad dinámica y adaptativa. • Territorio con privilegios estratégicos. • Capital de provincia (quinta en PIB). • Especialización en el sector servicios. • Oferta comercial variada y diferenciada. • Historia, cultura y gastronomía de territorio. • Agentes del tercer sector presentes en el territorio. • Agencia Local de Desarrollo dinámica y activa. 	<ul style="list-style-type: none"> • Buen clima. • Situación geográfica excelente. • Aprovechar el talento existente. • Agencia europea, EUIPO. • Sinergias proporcionadas por la inversión de sectores privados, sanitario y deportivo. • Impulso de actividades vinculadas al Puerto Marítimo. • Industrias creativas y culturales. • La Responsabilidad Social Empresarial como complemento atractivo para la industria. • Potenciar el Eje Alicante-Elche. • Proyectos autonómicos tractores: distrito tecnológico en la Ciudad de la Luz. • Nueva legislación en materia de empleo a nivel local: Ley Valenciana de Empleo.

Tabla 173. Debilidades-Amenazas-Fortalezas-Oportunidades (DAFO). Fuente: Entrevistas y Focus Group del Diagnóstico.

IV.2 Participación pública

Uno de los puntos donde se ha hecho más hincapié a la hora de planificar este proyecto y, posteriormente, a lo largo de la investigación realizada, ha sido la imperiosa necesidad de contar con las aportaciones y valoraciones del máximo número de agentes involucrados en el desarrollo territorial, económico y laboral de la zona objeto de estudio.

Así, la participación pública es una premisa que se ha mantenido durante todo el trabajo de campo, de modo que se ha garantizado la contribución de agentes económicos, sociales, institucionales, sindicales, formativos, asociativos, ADLs, ..., así como, de la sociedad civil de la comarca. Este hecho se ha materializado con la realización de 25 entrevistas personales, tres grupos de discusión (*Focus Group*) y la realización de dos Foros Ciudadanos, siguiendo la metodología desarrollada por la Universidad de Valencia. En la tabla 174 parecen los agentes entrevistados y su tipología.

Los *Focus Group* se desarrollaron en las siguientes fechas:

- 26 de octubre de 2017 (Agencia de Desarrollo Local de Alicante). “Recursos territoriales con perspectiva laboral”.
- 12 de diciembre de 2017 (Centro de Empleo y Formación Zona Norte “El Tossalet”). “Niveles de empleabilidad en zonas vulnerables: Zona Norte”.
- 19 de enero de 2018 (Agencia de Desarrollo Local de Alicante). “Emprendimiento e innovación: dinámicas, estructuras, factores y perspectivas en la ciudad de Alicante”

El primer Foro Ciudadano se celebró el 6 de noviembre en la Sala de Rectorado de la Universidad de Alicante presentando y debatiendo el Diagnóstico Territorial-Laboral de la Comarca de L’Alacantí. Contó con la asistencia de 15 agentes territoriales de la ciudad de Alicante y de la Comarca de L’Alacantí, estando representados la gran mayoría de municipios de esta.



El día 30 Enero de 2018 tuvo lugar la última fase de la investigación cualitativa dentro del proyecto Avalem Territori que corresponde a la celebración del Foro Ciudadano de la Ciudad de Alicante. En él, se expusieron los principales resultados del diagnóstico territorial-laboral de la ciudad de Alicante en la Agencia de Desarrollo Local.

30 enero (12:00 h)

Salón de actos edificio Puerta Ferrisa

FORO CIUDADANO

Diagnóstico socioeconómico territorial de la ciudad de Alicante



Inicialmente, queremos agradecer la participación de las más de 40 personas que asistieron el evento; así como a aquellos agentes, más de 50, que han participado en las entrevistas y en los grupos de discusión. Una participación de carácter heterogénea, que reunió a personas de muchos estratos distintos. En este sentido, queremos recalcar la importancia de la asistencia ya que uno de los puntos importantes del estudio es la necesidad de participación, cohesión y consenso entre administraciones, instituciones, asociaciones, agentes y entes privados.

Así, el acto tuvo una duración de dos horas con la participación del equipo de la Universidad de Alicante: Nuria Grané, José Miguel Giner y Antonio Martínez; y con los técnicos de la Agencia Local de Desarrollo: Patricia Ródenas y José Vicente Fernández.

De esta forma, se mostraron los datos obtenidos durante este trabajo. Datos relevantes del territorio tales como las “perspectivas poco favorables” derivadas de una pirámide poblacional con “un modelo regresivo, donde predominan los estratos de edad intermedios”. O la importancia de la “brecha de género” en determinadas variables, como muestra el predominio de las mujeres dentro de la población con bajo nivel formativo, así como la menor presencia femenina en puestos cualificados y de responsabilidad.

Igualmente, se mostró diferencias entre distritos dentro de la ciudad de Alicante. En general, se perciben “importantes diferencias” en aspectos como el promedio de edad de los ciudadanos o el nivel de renta. En concreto, según datos de una encuesta elaborada en diciembre de 2016, los barrios de la Zona Norte registraban una renta media de 12,756 € por hogar (frente a los 21.404 € del conjunto de la ciudad), así como una tasa de desempleo cercana al 50% y un porcentaje de población con bajo nivel formativo sensiblemente superior al del resto de distritos.

Seguidamente, se expusieron los resultados cualitativos de la investigación; poniendo de relieve las diversas necesidades del tejido productivo de la ciudad, como la falta de suelo industrial, la excesiva dependencia del turismo o la inestabilidad laboral del sector terciario.

Por último, algunos agentes intervinieron mostrando la necesidad de colaboración, cohesión y sobre todo compromiso entre todas las partes para construir una ciudad de Alicante que pueda superar los problemas actuales y mirar hacia el futuro. El Foro tuvo una amplia repercusión en los medios de comunicación.





Tipo de Agentes Territoriales	Organismo	Nombre
ADLs y otros técnicos de desarrollo local (5)	Director-Gerente / Jefe de Servicio Agencia Local de Desarrollo Económico y Social	Manuel J. Amorós Silvestre
	Técnica Dpto. Promoción Económica Agencia Local de Desarrollo Económico y Social	Ester González Herreros
	Jefa del Departamento de Empleo y Formación Agencia Local de Desarrollo Económico y Social	Teresa García Pertusa
	Técnico en Centro de Empleo y Formación de la Zona Norte "EL Tosalet" ALDES	María José Congost Pinet
	Jefe del Dpto. Promoción Económica	Eloy Sentana
Políticos de la administración local con responsabilidades en materia de empleo y promoción económica (5)	Concejala de Empleo y Sanidad	Sonia Tirado González
	Concejal de Coordinación de Áreas y Proyectos. Presidencia	Natxo Bellido Suay
	Técnico Concejalía de Turismo (AFIC)	Rosa de la Iglesia
	Coordinadora Concejalía de Turismo	María del Mar Sáez Espí
	Coordinador Área de Proyectos (Plan Ciudad)	Román Pinedo
Responsables de organizaciones empresariales territoriales (7)	Presidente de FEVES	Miguel Millana
	Gerente JOVEMPA	Almudena Gonzalo
	Vicepresidente Colectivo de Comerciantes por Alicante	Vicente Armengol
	Presidenta Asociación de Empresarias y Profesionales Alicantinas (AEPA)	Sonia Rujas
	Presidenta y Vicepresidente Asociación Provincial de Hoteles y Alojamientos Turísticos de Alicante	Isabel González
		Carlos Gomila
	Presidenta JOVEMPA	Almudena Gonzalo
Directora División formación y calidad Cámara de Comercio Alicante	Pilar Santa Cruz	
Responsables de las uniones territoriales de los sindicatos (2)	Responsable de Empleo UGT de L'Alacantí y Les Marines	Yaïssel Sánchez
	Responsable Área de organización y empleo CCOO de L'Alacantí y Les Marines	José María Ruiz
Técnicos de Intermediación laboral (SERVEF y entidades colaboradoras) (6)	SERVEF Alicante (Directora Centro Ocupacional Isabel La Católica)	María Isabel Soto
	Director Federación secretariado Gitano Alicante.	Alejandro Novella
	Coordinadora Nova Feina Alicante	María del Carmen Nuñez

Tipo de Agentes Territoriales	Organismo	Nombre
	Director Centro de Turismo	Antonio Crespo
	Responsable UPAPSA Alicante	Eloy Martínez
	Jefe de Dpto. Juventud Centro 14	Marisa Tendillo
		Jesús Pizarroso

Tabla 174. Tipología de agentes entrevistados. Fuente: Entrevistas del Diagnóstico.

ENTIDAD	CARGO	NOMBRE
UGT	Secretaria General L'Alacantí y les Marines	Yaisel Sánchez
ADL	Departamento de Promoción Económica de la AEDL	Teresa García
ADL	Gerente la AEDL	Manuel Juan Amorós
Concejalía de Comercio	Jefa Dto. de Comercio	Rosa M ^a de la Iglesia
Patronato de Turismo	Coordinadora	Mar Sáez
JOVEMPA	Gerente	Belén Sarrión
AFIC	Técnica de AFIC	Rosa de la Iglesia
FEMPA	Responsable Área Laboral y RRHH	Rosa Sánchez
Colegio de Economistas	Secretaria Técnica	Mercedes Ortiz Viudes

Tabla 175. Asistentes al Focus "Recursos territoriales con perspectiva laboral". Fuente: Diagnóstico.



A continuación, se reflejan las conclusiones extraídas de dicho proceso de participación pública (fundamentalmente a partir de las entrevistas y del primer *Focus Group*), tanto desde un punto de vista territorial como laboral. Se ha creído conveniente, para una mejor comprensión de los resultados, estructurar los mismos siguiendo el esquema planificado en las entrevistas personales. Esa información cualitativa ha sido ya incorporada como complemento de diversas dimensiones del análisis territorial y laboral; no obstante, se considera interesante aportar todos los resultados cualitativos conjuntamente en este punto, a pesar de que puedan ser redundantes.

Si seguimos el mismo orden que las entrevistas realizadas, empezaremos por analizar la perspectiva territorial. La primera idea generalizada entre los informantes es la tendencia demográfica a un envejecimiento paulatino de la población; con los problemas que acarrea esta tendencia: la posibilidad de cubrir las pensiones, el sistema sanitario... A su vez, se percibe de lo desprendido por los informantes una pérdida de población, del segmento joven principalmente, que busca oportunidades en otras poblaciones y/o países. Se ha transitado desde un boom económico que atrajo a mucha inmigración hasta la crisis; donde se ha notado una pérdida de población significativa, sobre todo en las poblaciones más pequeñas de la comarca. A su vez, cabe comentar la influencia de residentes extranjeros, en verano, sobre todo, así como resaltar la EUIPO (antigua OAMI) de Alicante, que cuenta con un número considerable de inmigrantes cualificados como población asentada en la ciudad. Otra de las ideas que se desprende de lo expuesto por los entrevistados es la visión de Alicante ciudad como un conglomerado de diferentes realidades sociales. Perciben una ciudad muy heterogénea, ya que se observan muchas diferencias socioeconómicas según barrios.

Otro aspecto importante es el capital productivo de la ciudad y de la comarca, esto es, las actividades económicas predominantes. De esta forma, nos encontramos con una ciudad, y una comarca, que tiene principalmente actividades relacionadas con el sector servicios, el turismo, la hostelería, el pequeño comercio y el ámbito sanitario; la industria y la agricultura se perciben con carácter residual. En contraposición, estas ideas chocan con la opinión generalizada que Alicante “vive de espaldas al mar”. Si bien es cierto que los informantes ensalzan los recursos naturales tales como las playas y el clima, incluso se comenta las buenas infraestructuras, critican fuertemente que no haya un plan de acción o un modelo de turismo definido y estable. Critican que los días que no hace sol, la oferta turística se vuelve muy escasa y poco atractiva; a la vez que reivindican una diversificación del sector turístico para combatir la estacionalidad de este. En este sentido, uno de

los discursos más extendido entre los participantes en el grupo de discusión fue, o bien, la falta de oferta turística, o bien que no se difunde la marca de Alicante lo suficiente, aun teniendo varios castillos, el puerto, la gastronomía y la historia del territorio. En este contexto, las zonas de playa de San Juan y Campello se perciben que tienen un déficit de hoteles o establecimientos hosteleros.

Además del reclamo extendido de un modelo sostenido de turismo, se critica también la falta de suelo industrial, el deficiente mantenimiento de los polígonos industriales y la nula planificación industrial de la ciudad de Alicante y de las oportunidades que se están perdiendo por estas circunstancias. Problemática que se resaltó en el grupo de discusión, aportando discursos tales como la necesidad de consenso político en este campo, de aunar esfuerzos y de las posibilidades de Alicante como ciudad de la industria tecnológica que aproveche las dinámicas industriales que se dan en el territorio (parque empresarial de Elche, el sector agroalimentario de Jijona y Muchamiel, las Universidades, el potencial de contar con la EUIPO...).

Por otro lado, en lo referente a la comarca sí se cuenta con un núcleo poblacional con una industria agroalimentaria potente que es Jijona, y en menor medida en Muchamiel. Además, se puede extraer de la información obtenida en las entrevistas que Sant Joan d'Alacant está intentando fomentar, junto a la universidad, el sector biotecnológico. Con todo, se desprende una problemática en su conjunto a nivel comarcal con el sector industrial dado que se considera residual al igual que el agrícola. Siguiendo el hilo de las entrevistas, una de las características que más repiten los informantes es que, sobre todo Alicante, es una ciudad muy asociativa. Si bien es cierto, que, a nivel empresarial, estas redes se han ido difuminando producto de la crisis económica, la falta de recursos y los intereses particulares; a nivel comercial sí se percibe la exigencia de un tejido asociativo proclive a la colaboración. Cabe destacar que el territorio se compone, mayoritariamente, de un tejido de pequeña o mediana empresa, lo que provoca que haya una red, pero relativamente atomizada y poco cohesionada. De esta forma, podemos extraer que sí tenemos una red creada, pero que necesita más recursos, apoyo y diálogo. Es una crítica muy extendida hacia las administraciones el no aprovechamiento de las líneas de colaboración que se dan, así como de las dinámicas que se crean en algunos proyectos conjuntos; proyectos que son criticados por su corta duración, su poca planificación y su falta de proyección de futuro. Otro elemento muy significativo y muy extendido entre los informantes es la carencia de colaboración entre las poblaciones cercanas, bien dentro de la comarca de l'Alacantí, en donde no existe una visión supramunicipal práctica, y/o, sobre todo, la falta de entendimiento, voluntad o diálogo para favorecer el eje estratégico Alicante-Elche.

En cuanto a la innovación, los entrevistados se muestran diversas opiniones. Si bien, para una

parte, exceptuando, en general, la ciudad Alicante, no existe o existe muy poca innovación producto del deficiente tejido industrial y la predominancia de las pymes en dichas poblaciones. Esta idea viene reforzada por el imaginario que se tiene sobre el I+D. Un ideario asociado únicamente al sector tecnológico. Por otro lado, hay informantes que sí observan actividades innovadoras; por ejemplo, en el campo de la industria cultural, en el campo fisio-sanitario, biotecnológico, digital, nuevas formas de turismo y comercio, etc. En esta línea, también se pone mucho énfasis en el papel de las Universidades como motor para la innovación. Junto a lo anterior, el grupo de discusión acabó de afianzar la idea de que sí parece que tenemos un sector innovador con muchas potencialidades, pero resultado de las trabas que ponen las administraciones públicas, las pocas ayudas al respecto y, como se ha comentado, la deficiente infraestructura industrial, no se acaba de dar el paso.

Otra de las cuestiones que se planteaba era el compromiso con el medio ambiente. En este sentido, y para no dificultar la comprensión, ya que hemos tenido discursos contrapuestos, diremos que es una opinión bastante generalizada que sí es cierto que todos los estratos de la sociedad han mejorado en lo referente al cuidado y compromiso con el medio ambiente durante los últimos cinco años. Con todo, también hay aquellos que creen que todavía queda mucho hacer, que las medidas son escasas, que las administraciones públicas todavía deberían facilitar más la labor al ciudadano y endurecer las sanciones... Pero, a pesar de que algunas personas vean con mejores o peores ojos el compromiso, lo que todos concluyen es que el cuidado del medio ambiente es un elemento clave para nuestro desarrollo como pueblo y como especie, a la vez de poner en relevancia la importancia de una educación que genere una nueva cultura comprometida con el medio.

Entrando ya en la perspectiva laboral, y como hemos comentado, el sistema productivo del territorio se distingue por ser copado mayoritariamente por pymes y autónomos (de ahí la poca presencia sindical en las empresas), que se mueven en el sector servicios, con presencia de economía sumergida y por tener una dependencia exclusiva del sector servicios y turístico. En esta línea, nos encontramos con un mercado laboral estigmatizado por la temporalidad e inestabilidad del sector terciario en general. Unas características que volvieron a definirse en el grupo de discusión. Así, los agentes invitados resaltaron la precariedad y estacionalidad del mercado laboral, las pocas ayudas al autónomo, la situación de muchas personas que se han visto abocadas a emprender por necesidad (muchas veces sin la experiencia ni la formación adecuada), la tesitura que viven muchos parados de larga duración mayores de 45 años, la economía sumergida y las licitaciones a la baja por parte de las administraciones que repercute en la precariedad laboral. De este modo, tenemos un mercado laboral que, generalmente, ofrece puestos de poca cualificación,

mal retribuidos y precarios. Por otro lado, también debemos comentar el peso que tiene las administraciones públicas, sobre todo en la ciudad de Alicante. Los empleos públicos (fijos o interinos) tienen un peso nada despreciable en relación con el total.

En cuanto a los perfiles laborales nos encontramos con varias ramificaciones. En primer lugar, tenemos una población joven con los mayores índices de cualificación hasta el momento, teniendo que, o bien aceptar empleos infracualificados, o emigrar en busca de mejores oportunidades. Con todo, la población joven es el grupo social que mejores índices de empleabilidad presenta en relación con otros sectores o grupos sociales, sobre todo aquellos que poseen algún título de formación profesional. Por otro lado, tenemos una población mayor de 45 años que tienen un índice muy bajo en empleabilidad. Además, existe un amplio margen del capital humano reminiscente de la quiebra del sector de la construcción, que ha tenido que diversificarse o ha tenido o tiene serios problemas de acceso al mercado laboral. Con todo, y según los informantes, se da cierto matiz de descompensación entre la oferta y la demanda. Se ofrecen empleos poco cualificados, pero exigen una alta cualificación para acceder al mismo, lo que genera desequilibrios entre la formación y la retribución. A su vez, y producto de la situación descrita anteriormente en el mercado laboral, cada vez más son las personas, como ya se ha mencionado, sin formación al respecto en muchos casos, que se ven abocadas a emprender, con los riesgos que supone. Aun así, es una idea generalizada entre los agentes la necesidad de agilizar los trámites y las ayudas al emprendimiento, así como ampliar las acciones de seguimiento y facilitar la financiación por parte de las administraciones públicas, tanto locales y autonómicas como nacionales.

En este sentido, los agentes opinan que el papel de las administraciones públicas se debería redefinir. Critican su papel en la intermediación laboral (el “boca a boca”, los contactos y las redes sociales son los mecanismos más extendidos), su indeterminación e inmovilidad producto del cambio político, lo que se traduce en proyectos de poca duración y con escasa envergadura. Reclaman que las administraciones, y en este caso el SERVEF, actúe como elemento aglutinador dentro del mercado laboral. Se percibe buena voluntad, pero nunca se acaban de fructificar estas buenas intenciones. Así, en consecuencia, de lo dicho anteriormente, se observa una imagen negativa generalizada hacía la figura del SERVEF.

Otro elemento significativo que podemos extraer de las entrevistas es la movilidad laboral. Se dan bastantes flujos de personas que residen en Sant Joan d'Alacant, Muchamiel, Sant Vicent del Raspeig y/o El Campello que trabajan en Alicante ciudad. Otra dinámica, menos representativa, es tener la residencia en Alicante y trabajar en Sant Joan d'Alacant o Sant Vicent del Raspeig debido a

los puestos de trabajo que tienen las universidades, el hospital y otros centros empresariales. Por último, existe también un flujo de personas que residen en Alicante y trabajan, principalmente, en el Parque Empresarial de Torrellano (Elche).

Otro tema que se ha tratado con los informantes ha sido la responsabilidad social de las empresas. Una de las características de este ámbito es que correlaciona varios campos: medio ambiente, calidad y conciliación en el empleo y prevención de riesgos laborales. En general, los entrevistados opinan que sí contamos con unas buenas bases legales y teóricas, pero que no se trasladan a la práctica. Así, podemos extraer una reclamación extendida acerca que exista un control más minucioso con relación a la aplicación efectiva de todas las políticas, acciones y elementos de las normativas europeas que giran en torno a la responsabilidad social empresarial.

En lo que respecta al sistema educativo y su correlación con el mercado laboral, se distingue la educación superior, por un lado, y la formación profesional por otro. La educación superior parece que se aleje de lo que realmente necesita el mercado. Así, en muchas ocasiones, se tienen muchos más profesionales con carreras que los que el mercado puede asumir. Por otro lado, la formación profesional sí parece, según los informantes, más correlacionada con las demandas del mercado laboral. Aun así, no se ha dejado de comentar las dificultades existente de oferta de formación debido a la lentitud y pasividad en los procesos de homologación de los títulos por parte de la administración pública.

También se habla de nuevas necesidades formativas que se concretan en una mayor focalización de la cooperación entre las empresas, agentes del mercado laboral, y las administraciones y/o entidades responsables de la formación. A su vez, se apunta también a nuevas perspectivas de formación (como por ejemplo la formación dual) y la necesidad de nuevas disciplinas y asignaturas orientadas a las nuevas tecnologías y a los nuevos espacios de conocimiento-innovación, así como la relevancia de los idiomas dentro del mercado laboral.

A continuación, se presentan las valoraciones de los agentes entrevistados respecto a factores relacionados con la innovación socioeconómica (gráfico 46) y con el fomento del empleo (gráfico 47).



Gráfico 46. Valoración de los agentes entrevistados de los factores relacionados con la innovación socioeconómica. Fuente: Entrevistas del Diagnóstico.



Gráfico 47. Valoración de los agentes entrevistados de los factores relacionados el fomento del empleo. Fuente: Entrevistas del Diagnóstico.

Por último, se exponen los principales resultados del segundo y tercer *Focus Group*.

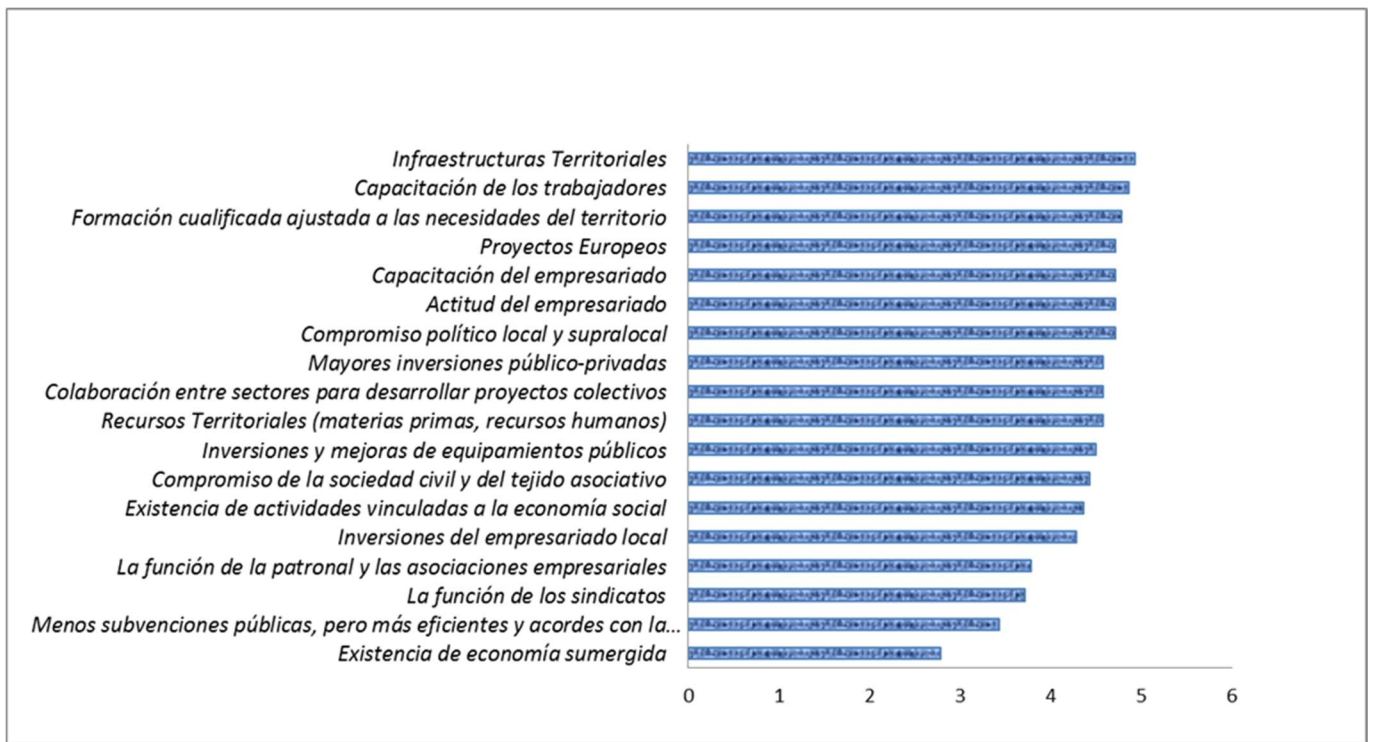
“Exclusión laboral, empleabilidad y desarrollo local: Zona Norte como paradigma”.

Antes de entrar en lo que sería el resumen del grupo de discusión referente al día 12 de diciembre del 2017 nos gustaría comentar dos aspectos. Por un lado, debemos explicar que el término “Zona Norte” es un constructo creado que une varias realidades que comparten distintos barrios: Colonia Requena, Virgen del Remedio, Juan XXIII 2º Sector, Virgen del Carmen, 400 viviendas y Sidi Ifni - Nou Alacant. Con todo, si bien el término a nivel sociológico puede resultar útil para realizar estudios y/o análisis; es importante resaltar que para otras cuestiones se debería tener muy en cuenta esta circunstancia.

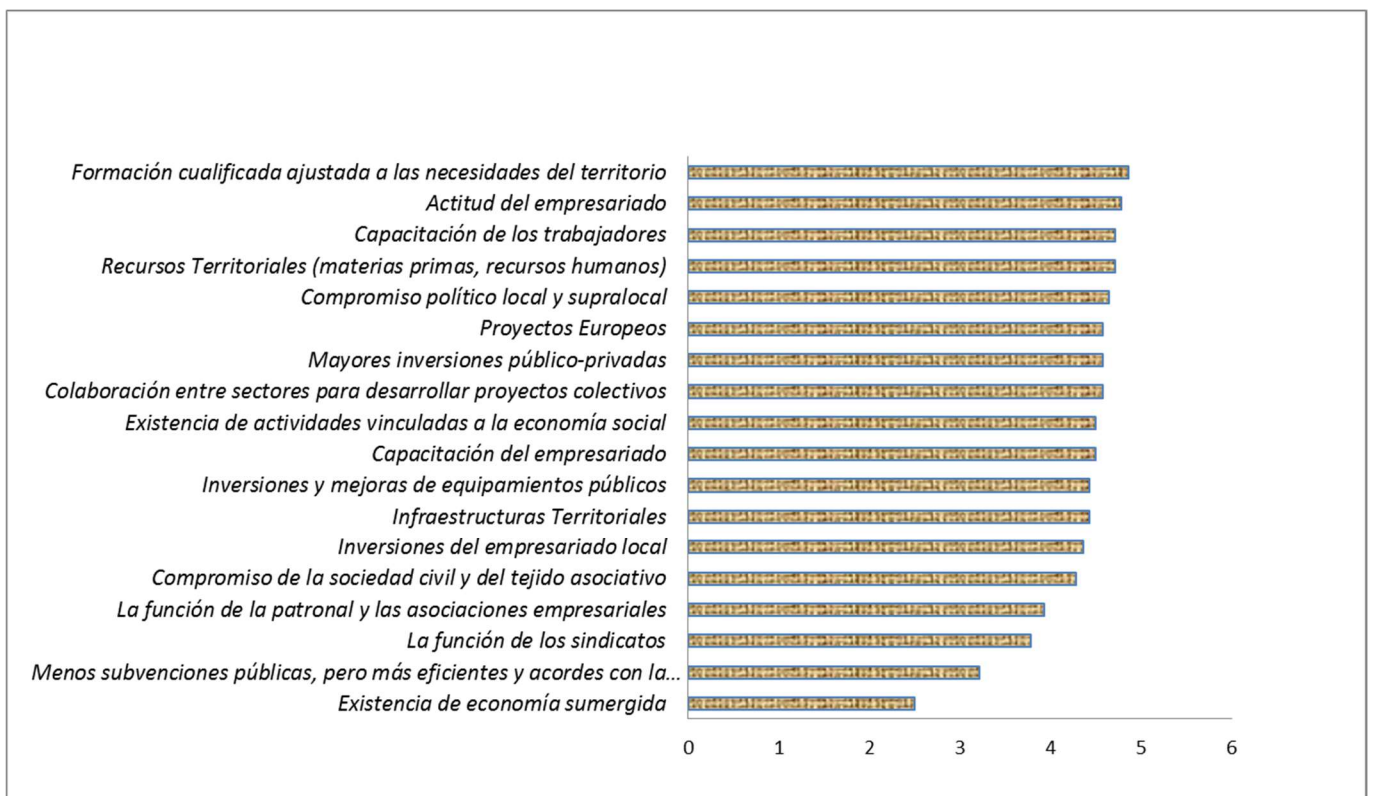
Además, deberíamos recordar el origen de lo que se ha denominado Zona Norte, ya que la retrospcción histórica nos ayudará más adelante para dar alguna explicación a las circunstancias que se dan en ese territorio. Así, desde mediados de la década de los 50, fundamentalmente desde los años 60, producto de los flujos migratorios desde el interior de la península de grandes masas de población poco cualificada, junto a la no ordenación del territorio y a la falta de servicios, se configuran así unas nuevas barriadas periféricas como núcleos aislados al margen del crecimiento de la ciudad de Alicante. Barriadas con viviendas económicas para población con renta ajustada. Viviendas que producto de los materiales han ido envejeciendo y deteriorando rápidamente en relación con otras construcciones de la época; provocando un deterioro físico, ambiental y social que lleva aparejadas conductas de marginalidad y exclusión.

Por otro lado, plantear este grupo de discusión desde cero tenía poco sentido; así, nos hemos apoyado en los datos del Plan Integral y el Proyecto Urban, que se ubican entre los años 2007-2013, y han servido como base para otros proyectos. Esto, nos ha permitido tener un punto de inicio y poder iniciar el debate desde unas bases.

Partiendo de estas dos consideraciones, hemos considerado escoger la Zona Norte ya que estos barrios presentan unas situaciones de vulnerabilidad que se refleja en las siguientes características en contraposición a los datos de la ciudad del Alicante (datos extraídos del Plan Integral: 2008). Es relevante destacar que estas cifras son previas a la crisis económica:

- Fuerte índice de desempleo. Tasa de paro del 20,01% frente al 13,6 de media de la ciudad de Alicante.
- Débil tasa de actividad económica. Únicamente el 4,56% de los comercios y el 2,52% de los servicios de la ciudad se localizan en Zona Norte, mientras que la población residente supone un

11,50%.

- Alto nivel de pobreza y exclusión. El índice de pobreza es de 1,573 mientras que el de la ciudad es de 1,485.
- Elevado número de inmigrantes y minorías étnicas. El 20,38% de la población residente en Zona Norte es inmigrante, frente al 11,73% de media de la ciudad de Alicante.
- Bajo nivel educativo, importante déficit de cualificaciones y elevado índice de abandono escolar. El porcentaje de población analfabeta o sin ninguna titulación asciende a más del 56% mientras que en el conjunto de Alicante es del 42%. En cambio, la proporción de personas con estudios secundarios no obligatorios o superiores en la Zona Norte no alcanza el 9%, mientras que en Alicante se sitúa cerca del 25%. Además. Un 32,58% de los alumnos de enseñanzas obligatorias se encuentran en situación compensatoria.
- Altos niveles de criminalidad y delincuencia.
- Degradación medioambiental de la zona.

Así, el Plan Integral presentaba distintas estrategias, que veremos su impacto más adelante, en relación con varias áreas temáticas, en nuestro caso, la perspectiva laboral:

- Lograr la integración sociolaboral de los sectores de población con mayores dificultades.
- Potenciar la igualdad de oportunidades en el ámbito laboral.
- Promocionar la iniciativa económica y comercial.
- Facilitar el acceso a los servicios y a la información.

En esta línea, y como hemos comentado, no estamos iniciando este *focus* desde punto muerto; es más, gracias a los estudios ya tenemos una primera radiografía del terreno. De esta forma, se ha planteado un grupo de discusión territorial con perspectiva laboral, en donde se han construido discursos, a nivel general, sobre el impacto de los planes y/o proyectos que se han ido llevando a cabo; así como se han creado discursos que versan sobre las necesidades de la zona, y más concretamente acerca de los niveles de empleabilidad, el mercado laboral y su relación con la formación.

El *focus* se desarrolló en el Centro de Empleo y Formación Zona Norte “El Tossalet”, tuvo una duración de una hora y media, y asistieron diez personas vinculadas por su actividad laboral en la Zona Norte.

Entrando ya en materia, en la primera parte del grupo de discusión se solicitó una reflexión por parte de los participantes en relación con el impacto de los programas, proyectos y/o medidas que se han llevado a cabo, especialmente el diálogo se centró en los efectos del Plan Integral.

En primer lugar, se destacó que sin las medidas que se han llevado a cabo, el azote de la crisis hubiera sido bastante más dañino para la población de la Zona Norte. Por ejemplo, las mejoras de la infraestructura pública y la descentralización de algunos servicios, así como la ampliación de acciones formativas y de empleo y la mejora de la intermediación cultural. Con todo, y después de haber empezado por la parte positiva, los participantes señalaron los problemas fundamentales, a nivel general, que ellos perciben actualmente:

- Dificultades educativas y formativas.
- Población poco cualificada.
- Bajos niveles de empleabilidad.
- Inseguridad.
- Limpieza.
- Ocupaciones ilegales de vivienda.
- Conservación de las infraestructuras.
- Falta de recursos públicos.
- Cierta estigmatización de la Zona Norte.

Sumergiéndonos en la segunda parte, y a su vez la que más nos interesa para el diagnóstico territorial-laboral, que consistió en promover una reflexión en relación con los niveles de empleabilidad, el mercado laboral y la formación de los recursos humanos en la Zona Norte. Así, en un inicio tenemos claro que estamos hablando de un estrato poblacional poco cualificado, con recursos limitados y con muy bajos niveles de empleabilidad. A este respecto, se configuraron distintos discursos y percepciones de lo anteriormente mencionado. De esta forma, los participantes se refirieron a la falta de recursos, tanto medios como equipos técnicos que afectan a la ejecución de los planes, especialmente por los recortes presupuestarios. Los asistentes también se refieren a la falta de coordinación entre estamentos públicos y la duplicidad de acciones.

A esto, además, debemos sumarle cierto clientelismo en las relaciones entre asociaciones y estamentos públicos. También se observa un problema de competencias a nivel de implementación

de las políticas laborales entre las instituciones locales, autonómicas y nacionales. En esta línea, los asistentes también comentaron la falta de compromiso por parte de los políticos y del SERVEF para crear empleo, así como se destacó entre los participantes una falta de voluntad política de contrarrestar situaciones de exclusión latentes.

Por último, y después de haber obtenido unos discursos en relación con la situación general de lo que se ha denominado Zona Norte, y desde una perspectiva sociológica, estas situaciones estructurales recuerdan a lo que algunos autores denominan la “cultura de la pobreza”.

Para ser más concretos, en el momento de abordar la “cultura de la pobreza” debemos partir de las ideas y obras del antropólogo Oscar Lewis y de la escuela de Chicago, aun teniendo en cuenta las críticas a su trabajo por considerar la cultura de la pobreza como monolítica e inmutable y las actitudes y el comportamiento atribuido a un carácter moral inherente. Con todo, si consideramos una buena base teórica para dar una explicación a la situación de la Zona Norte.

De esta forma, Lewis pone el acento en el carácter transmisible de generación en generación de la “cultura de la pobreza”, resalta la existencia de sus modalidades propias y las consecuencias que tiene sobre quienes se encuentran en esta situación. Más aún, considera que esta cultura se convierte en una subcultura, que involucra a quienes se encuentran en los niveles más bajos de la escala socioeconómica. En este sentido es Edward Palmer Thompson en su obra *Costumbres en común*, donde sitúa la cultura popular “dentro de la morada material que le corresponde”; esto es, la cultura popular, más allá de remitir a los significados, las actitudes y los valores, se encuentra dentro de un equilibrio determinado de relaciones sociales, un cierto entorno laboral y determinadas relaciones de poder.

Así, y volviendo a la visión de Lewis, éste atribuye ciertas características a la población que participa en la “cultura de la pobreza” en comparación con el resto. Así, demográficamente serían: una menor expectativa de vida, unas elevadas tasas de mortalidad y una mayor proporción de población en edades jóvenes. En cuanto a las características económicas, Lewis enumera las siguientes: bajos salarios, ocupaciones diversas en tareas no calificadas, alternancia de períodos de desocupación y subocupación, carencia de ahorros, escasez crónica de dinero, empeño de objetos personales, sistema de compras pequeñas y diarias, entre otras. Referente a los rasgos sociales clasifica: hacinamiento (lo que implica incomodidad y falta de vida privada), sentido gregario, altos niveles de alcoholismo, uso de la violencia para resolver las diferencias, violencia en la crianza de los niños, temprano inicio de la vida sexual, formación de uniones no legalizadas, frecuente abandono de madres e hijos.

También señala la tendencia a poner énfasis en el presente, sin planear para el futuro, el estoicismo y el pesimismo debido a las dificultades que deben atravesar en su vida diaria. Siguiendo esta línea, Lewis también detecta en quienes viven en la “cultura de la pobreza” un sentido de marginalidad, de abandono, de no pertenencia y de impotencia, paralelo al cual hay también un sentimiento de inferioridad y desvalorización personal. Con todo, el autor comenta que algunos de estos rasgos no serían más que soluciones a problemas que las instituciones oficiales no resuelven adecuadamente. A este respecto, y como comenta Robert Castel, en su obra *La metamorfosis de la cuestión social. Una crónica del salariado*, podemos hablar de la instalación del estado de precariedad como algo cotidiano; las exigencias de “flexibilidad” resulta muy costosa para los trabajadores, no tanto por el trabajo sino por el por un tipo de empleo discontinuo que no puede servir de base para la proyección de un futuro manejable. Esto, según Robert Castel, “*impone estrategias de supervivencia basadas en el presente, por lo que se desarrolla una cultura de lo aleatorio*”.

En resumen, se observa una situación en Zona Norte, que remite a la “cultura de la pobreza” de Lewis. Esto es, los sectores populares que viven en la pobreza muestran rasgos propios, que los caracterizan y a la vez los diferencian de otros grupos sociales. Estos rasgos tienen que ver con diferentes aspectos de la vida, ya mencionados, que van desde las prácticas cotidianas hasta la planificación del futuro (o la ausencia de tal planificación). Pero siempre recordando que estos sectores forman parte de un sistema de dominación, que recordaría a Bourdieu, en el cual ocupan una posición específica, que influye y determina muchos de los aspectos centrales en sus vidas.

ENTIDAD	CARGO	NOMBRE
Agencia Local de Desarrollo	Coordinadora	Teresa García
Coordinación de Áreas y Proyectos	Jefa Plan Integral	Silvia Ramírez
Coordinación de Áreas y Proyectos	Sociólogo	Pedro Bascuñana
Centro de Empleo “Tossalet”	Agente de Desarrollo Local	M ^a José Congost
Universidad de Alicante	Investigador	Javier Ortega
Cruz Roja	Directora Técnica	Teresa Martín
Fundación Secretariado Gitano	Gestor de Iniciativas Empresariales	Juan Miguel Simarro
Nova Feina	Coordinadora	M ^a Carmen Núñez
Centro 14	Informadora Juvenil	Marta Cámara
Acción Social	Jefa de Programa	Carmen Durá

Tabla 176. Asistentes al Focus “Zona Norte”. Fuente: Diagnóstico.





“Emprendimiento e innovación: dinámicas, estructuras, factores y perspectivas en la ciudad de Alicante”.

El 19 de enero de 2018 tuvo lugar el grupo de discusión, de carácter municipal, referente al emprendimiento y a la innovación en la ciudad de Alicante. El *focus* estuvo compuesto por ocho agentes representativos del territorio en relación el tema a tratar; duró alrededor de una hora y media y su objetivo fue generar discursos relacionados con el emprendimiento y la innovación en la ciudad de Alicante. Analizar las estructuras que posibilitan, o limitan, la capacidad emprendedora e innovadora; así como estudiar las ideas, perspectivas, potencialidades y limitaciones de la ciudad de Alicante en cuanto al tema a tratar.

De esta forma, se dividió el *focus* en dos partes ligadas: por un lado, el emprendimiento, y por otro, la innovación. En la primera parte de la dinámica se les solicitó a los asistentes que señalaran factores que dificultan el emprendimiento y aspectos que lo facilitan en la ciudad de Alicante. Así, se observaron las siguientes percepciones:

Factores que limitan la capacidad emprendedora:

- Problema para acceder a suelo industrial (por inexistencia, por precio, por falta de explotación...)
- Falta de Parques Industriales o Empresariales con peso en la ciudad de Alicante.

- Falta de algunas infraestructuras clave.
- Trabas burocráticas o dificultad en las gestiones para emprender.
- El acceso a la financiación.
- La percepción del riesgo.
- Las políticas fiscales.
- Falta de formación.
- Las condiciones del mercado laboral.
- Excesivo peso del sector servicios en la ciudad.
- Inestabilidad política.
- Dificultad para atraer inversiones extranjeras.

Factores que facilitan el emprendimiento:

- La calidad de vida en la ciudad.
- El clima y las infraestructuras.
- El talento y el espíritu emprendedor del capital humano.
- La existencia de un ecosistema emprendedor.

Seguidamente, se les propuso a los asistentes una reflexión acerca del punto inicial del emprendimiento, esto es, la motivación. Tal y como refleja relevante bibliografía al respecto (véase, como ejemplo, el Informe GEM España 2016), a la hora de emprender, las personas pueden tener distintas motivaciones, pero de forma general la decisión de poner en marcha un negocio puede estar impulsada por necesidad o por oportunidad. Así, se puede desprender de lo aportado por los asistentes dos cuestiones. Por un lado, sí parece que existía una dinámica, especialmente a partir de la crisis, en la que la responsabilidad y el riesgo de emprender recaía en el trabajador; y la principal motivación para emprender era la necesidad más que la oportunidad. Frente a la crisis, según los discursos de los asistentes, el enaltecimiento del espíritu emprendedor sirvió de excusa para trasladar la actividad de generar riqueza, desde el punto de vista de la vieja economía, del Estado, administraciones competentes o iniciativa privada al trabajador. Con todo, este binomio parece que poco a poco se va desplazando de la necesidad hacia la oportunidad. Así, producto de la

recuperación económica y la mejora del mercado laboral se tiende a emprender buscando la oportunidad.

Otro punto de interés está en los datos que tenemos de consolidación de las empresas entre su segundo y quinto año. Los datos nos plantean que hay un gran número de empresas que echan el cierre en su periodo hipotético de consolidación. Los agentes asistentes tienen la percepción que no es un problema de ayudas o falta de acciones de seguimiento por parte de las administraciones públicas y algunas entidades privadas; en contra, opinan que la problemática responde a un fracaso en el modelo de negocio o a un problema de no saber adaptarse a un mercado competitivo y cambiante. En esta línea, valoran de forma clave, en el momento o durante la consolidación, factores tales como la educación, la formación y la cultura. Variables que perciben clave en una sociedad, tanto para emprender, y como más tarde veremos, para innovar.

El otro bloque tratado en el grupo de discusión fue el tema de la innovación. Al igual que con el tema de emprendimiento se les solicitó a los participantes que propusieran varios factores que actúan como freno para la innovación en la ciudad de Alicante, y aquellos que la impulsan. Así, podemos enumerar:

Factores que limitan la innovación:

- Los importantes riesgos; hay un gran desembolso económico ligado a una alta incertidumbre por los resultados.
- Gran presencia en los territorios de PYMES y déficit de grandes empresas en la ciudad.
- Falta de financiación.
- La rigidez de las estructuras organizativas.
- Costes elevados.
- Falta de recursos por parte de las Administraciones.
- Déficit de cultura de innovación.
- Apoyos desde las administraciones públicas.
- Limitación del talento del capital humano.
- Falta de espacios orientados a la innovación.

Factores que impulsan la innovación:

- Utilizar sinergias empresariales.
- Mejorar las relaciones entre la Universidad y las empresas.
- Fomento del talento dentro de las empresas.
- Orientar una educación que propicie talentos y actitudes creativas.
- La competencia, en teoría, debería impulsar la innovación.
- Facilitar ejemplos o buenas prácticas de experiencias previas.

Dicho lo anterior, uno de los factores que los participantes perciben como clave es la cultura. Muchos autores son los que conciben la cultura como el elemento principal para procesos de innovación económica y social; no es casualidad que, como muestras algunas investigaciones, el número de actividades culturales y creativas son una de las múltiples variables que puede explicar la riqueza de las regiones en Europa.

En esta línea, el efecto de la cultura como elemento de innovación económica y social es indudable para los agentes participantes en el grupo de discusión. Es más, los asistentes tienden a priorizar la educación y el proceso de aprendizaje como clave dentro del campo de la cultura. Así, según lo expuesto en el grupo de discusión, el fomento de las capacidades creativas en el aprendizaje es esencial para la facultad o habilidad de innovar. En este sentido, podemos traer a colación lo que expone María Cornejo, investigadora en la Unidad de Investigación en Cultura Científica del CIEMAT (Centro de Investigaciones Energéticas, Medioambientales y Tecnológicas): *“Si se parte de una concepción de la empresa como un sistema sociotécnico que se caracteriza por un componente técnico y un factor humano, esta tesis se fundamenta en la fuerza de la cultura: quienes mejores predisposiciones y voluntades tienen, mejores posibilidades reúnen para llevar a cabo proyectos de innovación. La clave está en cómo el capital humano de la empresa o los habitantes de un país utilicen los recursos de que disponen. La acepción cultural de sistema sociotécnico empresarial considera de modo integral la interacción entre las personas y los medios que usan para modificar su ambiente, las tecnologías. Parte de la premisa de que la cultura y las tecnologías (y por ende las innovaciones) son interdependientes. Es decir, la modificación de una necesariamente produce cambios en la otra”* (Cornejo, M.; 2009, 11).

Otro aspecto que toma relevancia cuando se habla de innovación, y así se expuso en el *Focus Group*, es la problemática en referencia a si tenemos o no figuras legales o apoyo jurídico a los nuevos métodos y formas en las que se actúa cuando hablamos de innovación. Cabe decir que, es

usual, que las leyes y las regulaciones en cualquier tema vayan por detrás de los propios hechos. Con todo, podemos comentar como aquí, en la Comunidad Valenciana encontramos un ejemplo clarificador de cómo la legalidad existente puede actuar como ralentizador, sin proponérselo, a la innovación.

Por último, se observa entre los agentes invitados al *Focus Group* una tendencia a percibir una complementariedad o sinergia entre innovación y Responsabilidad Social Empresarial. Desde esta perspectiva, podemos destacar de lo expuesto por los participantes el marcado anclaje institucional y social que le otorgan al proceso innovador, así como a la RSE. De igual forma, se observa una tendencia similar en cuanto a la medida en que dicha Responsabilidad Social Empresarial se corresponde con innovación.

En esta línea, la RSE, aquella que se ocupa del ejercicio responsable de su objeto propio, se percibe como una palanca de innovación y cambio; de igual forma que la innovación es la fuerza impulsora que facilita el cumplimiento del programa de responsabilidad social de las organizaciones.

ENTIDAD	CARGO	NOMBRE
Agencia Local de Desarrollo	Gerente	Manuel Juan Amorós
Agencia Local de Desarrollo	Agente de Desarrollo Local	Loreto Cantó
Aeropuerto Alicante-Elche AENA	Jefa del Gabinete de Dirección	Laura Navarro
JOVEMPA	Directora Gerente	Almudena Gonzalo
Polígono Industrial Las Atalayas	Director de Gestión	Vicente Seguí
ULAB	Técnico Especializado	Enrique Burgos
Universidad de Alicante	Técnico Observatorio Inserción Laboral	Pep Rubio
UGT	Responsable de Empleo	Yaisel Sánchez

Tabla 177. Asistentes al Focus “Emprendimiento e Innovación”. Fuente: Diagnóstico.



IV.3 Síntesis / Diagnóstico final-integral: Conclusiones del Diagnóstico

En esta síntesis se realiza un resumen que nos aporta las ideas y conclusiones más importantes extraídas del Diagnóstico Territorial-Laboral de la ciudad de Alicante. Esta investigación está basada en la recogida, tratamiento y análisis de información tanto cuantitativa (más de 200 variables y 100 indicadores del ámbito territorial y laboral, así como análisis cartográfico) como cualitativa (25 entrevistas personales, tres *Focus Group* (grupos de discusión) y dos Foros Ciudadanos -uno comarcal y uno centrado en la ciudad de Alicante-). Los grupos de discusión con un total de 26 participantes han abordado las siguientes temáticas:

- Recursos territoriales con perspectiva laboral.
- Niveles de empleabilidad en zonas vulnerables: Zona Norte.
- Emprendimiento e innovación: dinámicas, estructuras, factores y perspectivas en la ciudad de Alicante.

La ciudad de Alicante que ejerce la capitalidad de la provincia (quinta provincia española en términos de PIB) ocupa una posición estratégica en el marco del arco mediterráneo y de la conexión de Madrid con el Mediterráneo, siendo el segundo municipio en términos de población de la Comunidad Valenciana y el undécimo del país. Según la Estrategia Territorial de la Comunidad Valenciana, se integra en el área funcional Alicante-Elche que está formada por 14 municipios y representa el 5,3% de la superficie total de la Comunidad Valenciana, siendo la segunda área en dimensión económica y poblacional de la Comunidad Valenciana y la novena área metropolitana según el Ministerio de Fomento.

La ciudad de Alicante se encuentra localizada en el centro de la provincia de Alicante, siendo la capital de la comarca de L'Alacantí (formada por 10 municipios). Encontramos cinco municipios de la comarca colindantes con Alicante (Agost, Sant Vicent, Sant Joan, Mutxamel, y El Campello). El término municipal de la ciudad de Alicante también limita con Elche y Monforte. El término municipal de Alicante tiene una superficie de 201,27 km² (un 3,5% de la provincia de Alicante) y cuenta con dos enclaves al norte (Monnegre, Cabeçó d'Or) y una isla al sur (Tabarca). Se divide oficialmente en 12 entidades singulares de población. La entidad singular de Alicante, a su vez, se subdivide en 5 distritos censales y en 41 barrios. Uno de los objetivos del análisis ha sido también, por tanto, el análisis inframunicipal de la ciudad de Alicante.

La principal dificultad del análisis inframunicipal surge de las diferentes formas en la que las fuentes existentes subdividen el municipio. En primer lugar, el Padrón Municipal divide la ciudad en

41 barrios agrupados en 5 distritos. En cambio, el Instituto Nacional de Estadística cuenta con dos subdivisiones, el seccionado censal que cuenta con 17 zonas y su agrupación en 5 distritos censales. Por último, la Encuesta de Condiciones de Vida y Situación Laboral elaborado por el Ayuntamiento de Alicante agrupa las 17 secciones censales en 5 zonas en función de su renta media anual por hogar.

La elaboración de este Diagnóstico por parte del Equipo Avalem Territori de la Universidad de Alicante parte de que ningún Pacto en la Comarca de L'Alacantí se formalizase en fecha y se presentará a la convocatoria regulada por la Orden de la Conselleria de Economía Sostenible, Sectores Productivos, Comercio y Trabajo, que tenía como objeto "promover la realización de estudios que permitan obtener un mejor conocimiento de la realidad socioeconómica del municipio". Por su parte, el Ayuntamiento de Alicante a través de la Agencia de Desarrollo Local se presentó a dicha convocatoria, pero su solicitud fue rechazada por cuestiones administrativas.

Desde su nacimiento en el año 2000, la Agencia Local de Desarrollo Económico y Social es la responsable de la promoción de políticas para el desarrollo económico y social de la ciudad. Como importante agente social, las actividades que se realizan van dirigidas a la ciudadanía en general promoviendo la formación, el empleo y favoreciendo la creación e implantación de empresas que dinamicen el tejido productivo de la ciudad. Dispone de un Consejo Rector en el que participan representantes de los partidos políticos, asociaciones empresariales y sindicatos. Por ello, en el marco del Convenio de la Agencia Local de Desarrollo Económico y Social – Universidad de Alicante, se nos encarga la tarea de elaborar este Diagnóstico, junto a dos técnicos de la Agencia, aportando un valor diferencial y añadido a lo determinado en el marco del Proyecto Avalem Territori.

El entorno físico de la ciudad de Alicante y del L'Alacantí ofrece contraste entre la zona norte del interior, muy montañosa, y el resto de la comarca con zonas llanas. Así, en el interior norte se encuentran paisajes en los que destacan sistemas montañosos como el Cabeçó d'Or. Se localiza la Reserva Marina de la Isla de Tabarca, declarada en el año 1995. La presencia de superficie forestal de Alicante no es elevada (un 35%). Por otra parte, la ciudad cuenta con 20 kilómetros de litoral con importantes zonas de baño marítimas, con una calidad óptima y que concentran 4 banderas azules.

Una de las cuestiones analizadas con los agentes del territorio es el compromiso con el medio ambiente. Los informantes ensalzan los recursos naturales tales como las playas y el clima. A pesar de que algunas personas vean con mejores o peores ojos el compromiso, lo que todos concluyen es que el cuidado del medio ambiente es un elemento clave para nuestro desarrollo como pueblo y

como especie, a la vez de poner en relevancia la importancia de una educación que genere una nueva cultura comprometida con el medio.

La ciudad de Alicante registra una población total en 2016 de 330.525 personas, lo que supone el 69% de la población total de la comarca, el 18% del total de la provincia de Alicante y el 6,7% de la Comunidad Valenciana, mostrando un nivel alto de densidad poblacional (1642,23 hab./km²). El crecimiento de la población total se ha moderado-estabilizado desde la crisis económica. Un 12,6% de su población es extranjera (en mayor medida hombres y europeos-comunitarios), con una reducción respecto al año 2010. Los flujos de población extranjera han llegado por motivos laborales y residenciales, así como para cursar estudios superiores en las universidades y en otros centros formativos de la ciudad y de su entorno.

La pirámide poblacional de la ciudad de Alicante muestra un perfil demográfico regresivo, aunque no tan acentuado como la provincia de Alicante; en este contexto, se observa un mayor predominio de los tramos centrales de edad y una menor presencia relativa de los estratos de mayor edad (sobre todo en el caso de las mujeres). La dinámica de los principales indicadores demográficos (tasa de dependencia, índice de tendencia, índice renovación de la población activa, entre otros) nos muestran una preocupante tendencia hacia el envejecimiento de la población. Este aspecto junto a un crecimiento vegetativo prácticamente nulo y un saldo migratorio positivo pero reducido conducen a la ciudad hacia un futuro demográfico preocupante con importantes consecuencias económicas, sociales y laborales, a no ser que se modifique sustancialmente la dinámica vegetativa y migratoria de la población.

En relación con esta cuestión, la idea generalizada transmitida por los agentes territoriales es la tendencia demográfica a un envejecimiento paulatino de la población. A su vez, se percibe una pérdida de población, del segmento joven principalmente, que busca oportunidades en otras poblaciones y/o países. Se ha transitado desde un boom económico que atrajo a mucha inmigración hasta la crisis, donde se ha notado una pérdida de población significativa. A su vez, cabe comentar la influencia de residentes extranjeros, en verano, sobre todo, así como resaltar la Oficina de Propiedad Intelectual de la Unión Europea (EUIPO) de Alicante, que cuenta con un número considerable de inmigrantes cualificados residentes en la ciudad. Otra de las ideas que se desprende de lo expuesto por los entrevistados es la visión de Alicante ciudad como un conglomerado de diferentes realidades sociales. Perciben una ciudad muy heterogénea, ya que se observan muchas diferencias socioeconómicas según barrios. Estas diferentes realidades internas se han abordado en el análisis cuantitativo territorial-laboral.

La ciudad de Alicante se encuentra en el quintil más alto en renta familiar disponible per cápita en la Comunidad Valenciana, con una renta de 13.299€. Según la Encuesta de Condiciones de Vida y Situación Laboral en la Ciudad de Alicante (Ayuntamiento de Alicante, 2016), Alicante presenta cifras de renta menores que la Comunidad Valenciana y el conjunto del Estado.

El número de empresas en la comarca de L'Alacantí asciende en el año 2016 a 35.033, localizándose un 71% de las empresas en la ciudad de Alicante (24.873 empresas). Alicante muestra un incremento de más de 1.000 empresas en el periodo 2012-16 en base al dinamismo del sector servicios.

En esta línea, la distribución de las empresas por sector muestra un sobresaliente predominio del sector servicios (86,2%), con una representación muy superior a la que tiene este sector en el conjunto de la provincia de Alicante o en el de la Comunidad Valenciana. La construcción supone el 10,7% del total de empresas. La industria tiene un peso muy reducido (3,1%). Desde finales de siglo pasado se ha producido un enorme desarrollo urbanístico en muchas áreas del litoral mediterráneo, provocando un incremento en el número de viviendas, dinámica que se ha frenado con la crisis económica. Alicante es una ciudad con una fuerte especialización terciaria, contando con una importante y variada oferta comercial.

Así, el análisis de las empresas según sector (según la información aportada por la Seguridad Social) muestra como en 2016 el mayor porcentaje corresponde a comercio al por mayor y al por menor; reparación de vehículos de motor y motocicletas, sector que concentra un 26,1% del total de empresas de la ciudad de Alicante. En segundo lugar, se encuentra el sector de la hostelería, que absorbe un 13,4% de las empresas. También tienen un peso importante en la ciudad las empresas pertenecientes al sector de actividades profesionales, científicas y técnicas, con un 9,2% del total, el sector de otros servicios (7,8%) y el sector de la construcción, con un 6,7%. Otros sectores que registran un porcentaje de empresas respecto al total superior al 4% son transporte y almacenamiento, actividades administrativas y servicios auxiliares, actividades sanitarias y servicios sociales, y actividades de los hogares como empleadores de personal doméstico.

Por lo que respecta a la evolución del número de empresas inscritas en la Seguridad Social en la ciudad de Alicante, éste ha ido incrementándose entre los años 2012 y 2016. En concreto, se registra un incremento del 7% en el número de empresas en dicho periodo. Se observa que en general se han incrementado las empresas en todos los sectores económicos, con excepción de la industria manufacturera, suministro de agua y gestión de residuos, transporte y almacenamiento, y actividades de los hogares como empleadores de personal doméstico. Los mayores incrementos se

registran en los sectores de agricultura y ganadería, suministro de energía, hostelería, información y comunicaciones, actividades inmobiliarias, educación, y actividades artísticas, recreativas y entretenimiento; todos ellos con tasas de crecimiento superiores al 15%. Incluso en el sector de la construcción se registra un incremento del 10% en el número de empresas; este sector fue uno de los más afectados por la crisis económica después de una etapa de gran expansión (por ejemplo, el número de viviendas en la ciudad creció un 21% entre 2001 y 2011, tasa inferior a la registrada por la provincia de Alicante y la Comunidad Valenciana). Otro de los sectores fundamentales de la ciudad, tal como hemos destacado, es el sector comercio (mayorista y minorista) que también se vio duramente afectado con la crisis, pero que muestra síntomas de recuperación desde 2013. En el ámbito del sector servicios también hay que destacar el dinamismo mostrado por las actividades relacionadas con el turismo (partiendo de una densidad de plazas de alojamiento inferior a la de la provincia y de la Comunidad Valenciana) y de las actividades relacionadas con los servicios a empresas-profesionales y personales.

Las actividades empresariales asociadas al sector industria y transporte suponen 936 empresas (un 9% del total de empresas inscritas en la Seguridad Social en la ciudad de Alicante). La ciudad de Alicante, que concentra sólo el 39% del suelo industrial de la comarca, posee un total de 12 áreas-polígonos industriales repartidas por su término municipal. Tal como apunta el Informe de Áreas Industriales de Alicante (2018) realizado por encargo de la Agencia Local de Desarrollo de Alicante, cada una de estas áreas posee un carácter que le otorga diferenciación y la hace más adecuada para la implantación de diferentes tipos de negocio. En ellas se ubican desde sedes logísticas de compañías de referencia nacional e internacional a pequeños talleres.

Los agentes territoriales consultados apuntan que Alicante cuenta principalmente con actividades económicas relacionadas con el sector servicios, el turismo, la hostelería y el pequeño comercio; la industria y la agricultura se perciben con carácter residual. Se destaca la falta de suelo industrial, el deficiente mantenimiento de los polígonos industriales y la nula planificación industrial de la ciudad de Alicante. Los informantes reivindican una diversificación del sector turístico para combatir la estacionalidad de este. En este sentido, uno de los discursos más extendido entre los participantes en el grupo de discusión fue, o bien que falta oferta turística, o bien que no se difunde la marca de Alicante lo suficiente, aun teniendo una amplia oferta cultural y patrimonial (varios castillos, el puerto, la gastronomía y la historia del territorio).

Por lo que respecta a los equipamientos públicos, la ciudad cuenta una relevante infraestructura sanitaria, educativa y de seguridad ciudadana, con unos indicadores dotacionales

relativos próximos a la provincia y a la Comunidad Valenciana; los servicios públicos se complementan con una amplia oferta privada de empresas vinculadas con estas actividades. Es muy relevante destacar la proximidad de la Universidad de Alicante (ubicada en Sant Vicent del Raspeig y con una sede universitaria en la ciudad de Alicante, y de la Universidad Miguel Hernández de Elche (Campus de Ciencias de la Salud de Sant Joan). Otro elemento importante es la ubicación de la Oficina de Propiedad Intelectual de la Unión Europea (EUIPO). La Ciudad de la Luz es un activo pendiente de valorizar, en el que se están definiendo proyectos estratégicos como el “Distrito Tecnológico” que pueden ser muy interesantes para el desarrollo económico de la ciudad. Alicante cuenta con un notable patrimonio cultural (tangibles e intangibles) y con importantes equipamientos culturales, con relevancia de fiestas de interés turístico internacional y nacional.

La centralidad de la ciudad se ha visto reforzada por una mejora de las infraestructuras de transporte (carreteras, ferroviarias, aeropuerto). De todos modos, se detectan ciertas cuestiones pendientes: la saturación de ciertas autovías principales (Madrid, Murcia), la conexión ferroviaria de la ciudad con el aeropuerto, la mejora de la comunicación por carretera con los municipios interiores de la comarca, el corredor mediterráneo de mercancías, una adecuada red de cercanías ferroviarias (sobre todo en el eje del Vinalopó), la conexión con el litoral de la Costa Blanca por carretera (sólo existe una autopista de peaje y una carretera nacional colapsada y con importante siniestralidad), la extensión del transporte metropolitano integrado a toda la comarca y, por último, la valorización del puerto de Alicante.

En cuanto a las evidencias mostradas en el análisis territorial cuantitativo a nivel inframunicipal, en primer lugar, respecto al capital humano, se analiza la estructura de la población, y cómo esta se distribuye en el territorio. El último dato del Padrón Municipal señala que Alicante cuenta con 334.221 personas registradas, siendo el distrito 3 que corresponde a la zona sureste el más poblado. Si se atiende a la concentración de la población por distritos censales, el distrito 2 es el que cuenta con una mayor densidad de población, con más de 23.400 habitantes por km², seguido de los distritos 3 y 5. En relación a la evolución de la población en la última década, se observa cómo la población se ha asentado en mayor medida en los distritos 1, 2, 7 y 8. En referencia a la población extranjera, en los últimos 20 años el porcentaje de extranjeros con respecto a la población total ha alcanzado más del 10%. Por encima de estos datos se sitúan en la actualidad la mayoría de los distritos de Alicante, siendo los distritos 6, 7 y 8 los que en mayor proporción en los últimos 10 años han visto aumentar la población no autóctona en su territorio.

En cuanto a la dinámica demográfica, tal como hemos destacado anteriormente, los agentes representativos señalaron el envejecimiento como el principal problema de la población alicantina. Estas percepciones las corroboran los datos tales como la edad media y los índices de niñez, juventud, vejez o envejecimiento. En este sentido el distrito 1, correspondiente al centro tradicional, cuenta con una media de edad muy elevada alcanzando los 46,2 años en el año 2008. El distrito más joven con una media de edad de 37 años es el número 4. Estos datos se corresponden con los resultados de los índices indicados para los distritos censales de la ciudad. Si se atiende a la tendencia de los índices demográficos obtenidos, se concluye que el índice de niñez ha experimentado una tendencia positiva en los distritos 3, 4, 6 y 7. En cambio en la proporción de jóvenes, personas entre 14 y 29 años, ha disminuido en todos los distritos excepto en el número 1. Todos los distritos muestran una creciente tendencia en el índice de vejez, sobrepasando los niveles de dependencia el 30%. Por último, se estudió el índice de envejecimiento y los resultados muestran que, salvo en los distritos 4 y 6, en el resto de los distritos hay una mayor proporción de mayores de 64 años que de población menor de 14 años, lo que compromete el reemplazo generacional.

Mediante los datos de la Encuesta de Condiciones de Vida y Situación Laboral en la ciudad de Alicante (2015), se puede extraer una clara correspondencia entre la media de la renta anual de los hogares con el nivel educativo por zonas. De esta forma en la zona Centro y Playas de Alicante donde la renta media por hogar alcanza los niveles más altos (29.158 euros) se observa cómo más del 50% de su población cuenta con unos niveles de estudios superiores.

Una de las características que más repiten los agentes territoriales es que Alicante es una ciudad muy asociativa. Si bien es cierto, que, a nivel empresarial, estas redes se han ido difuminando producto de la crisis económica, la falta de recursos y los intereses particulares; a nivel comercial y/o sectorial sí se percibe la exigencia de un tejido asociativo proclive a la colaboración. Cabe destacar que el territorio se compone, mayoritariamente, de un tejido de pequeña o mediana empresa, lo que provoca que haya una red relativamente atomizada y poco cohesionada. De esta forma, podemos extraer que sí tenemos una red creada, pero que necesita más recursos, apoyo y diálogo. Otro elemento muy significativo y muy extendido entre los informantes es la carencia de colaboración entre las poblaciones cercanas, bien dentro de la comarca de L'Alacantí, en donde no existe una visión supramunicipal práctica, y/o, sobre todo, la falta de entendimiento, voluntad o diálogo en el eje Alicante-Elche.

En cuanto al emprendimiento se han destacado los siguientes factores limitadores o facilitadores de la capacidad emprendedora:

Factores que limitan la capacidad emprendedora	Factores que facilitan el emprendimiento
<ul style="list-style-type: none"> - Problema para acceder a suelo industrial (por inexistencia, por precio, por falta de explotación...) - Falta de Parques Industriales con peso en la ciudad de Alicante. - Falta de algunas infraestructuras clave. - Trabas burocráticas o dificultades en las gestiones para emprender. - El acceso a la financiación. - La percepción del riesgo. - Las políticas fiscales. - Falta de formación. - Las condiciones del mercado laboral. - Excesivo peso del sector servicios en la ciudad. - Inestabilidad política. - Dificultad para atraer inversiones extranjeras. 	<ul style="list-style-type: none"> - La calidad de vida en la ciudad. - El clima y las infraestructuras. - El talento y el espíritu emprendedor del capital humano. - La existencia de un ecosistema emprendedor.

En cuanto a la innovación, los entrevistados muestran diferentes opiniones. Para una parte de los agentes del territorio no existe o existe muy poca innovación de producto del deficiente tejido industrial y el predominio de las pymes. Esta idea viene reforzada por el imaginario que se tiene sobre la I+D. Por otro lado, hay informantes que sí observan actividades innovadoras tales como en los ámbitos de la industria cultural, fisio-sanitario, biotecnológico, digital, nuevas formas de turismo y comercio, etc. En esta línea, también se pone mucho énfasis en el papel de las Universidades como motor para la innovación. Los factores que facilitan o dificultan la innovación según los agentes territoriales consultados son los siguientes:

Factores que limitan la innovación	Factores que impulsan la innovación
<ul style="list-style-type: none"> - Los importantes riesgos; un gran desembolso económico ligado a una alta incertidumbre por los resultados. - Gran presencia en los territorios de pymes y déficit de grandes empresas en la ciudad. - Falta de financiación. - La rigidez de las estructuras organizativas. - Costes elevados. - Falta de recursos por parte de las Administraciones. - Déficit de cultura de la innovación. - Apoyos desde las administraciones públicas. - Limitación del talento del capital humano. - Falta de espacios orientados a la innovación. 	<ul style="list-style-type: none"> - Utilizar sinergias empresariales. - Mejorar las relaciones entre la Universidad y las empresas. - Fomento del talento dentro de las empresas. - Orientar una educación que propicie talentos y actitudes creativas. - La competencia, en teoría, debería impulsar la innovación. - Facilitar ejemplos de experiencias previas.

Un elemento significativo que podemos extraer del análisis cualitativo es la movilidad laboral. Se dan bastantes flujos de personas que residen en Sant Joan d'Alacant, Mutxamel, Sant Vicent del Raspeig y/o El Campello que trabajan en Alicante ciudad. Otra dinámica, menos representativa, es tener la residencia en Alicante y trabajar en Sant Joan d'Alacant o Sant Vicent del Raspeig debido a los puestos de trabajo que tienen las universidades, el hospital y otros centros empresariales importantes del entorno. Por último, existe también un flujo de personas que residen en Alicante y trabajan, principalmente, en el Parque Empresarial de Torrellano (Elche). De todos modos, la información cuantitativa nos muestra una relevante autocontención (71%) de la población ocupada de la ciudad de Alicante.

L'Alacantí registra una tasa de actividad en el segundo trimestre de 2017 de 75,7%, muy aproximada a la que se registra en la Comunidad Valenciana (75,5%). Se puede observar como en el último año esta tasa se ha incrementado casi un 2%. Por otra parte, la tasa de ocupación es de un 61,8%, superior ligeramente a la de la Comunidad (61,3%). Además, cabe destacar como la tasa de ocupación ha aumentado en el último año en la comarca un 1,9%. Por último, la tasa de paro en L'Alacantí es de 18,4%, un poco inferior a la que se registra en la Comunidad Valenciana (18,7%). Se puede señalar como en el último año la tasa de paro ha descendido en la comarca en un 4,5%, mostrando una positiva evolución del mercado laboral. Aunque estos datos (generados a nivel comarcal por la Generalitat a partir de la Encuesta de Población Activa) no están disponibles para la ciudad de Alicante, pueden ser muy representativos dado que la ciudad de Alicante supone aproximadamente el 70% de la población de la comarca.

Cabe destacar que los efectos de la crisis económica han afectado fuertemente al mercado de trabajo de esta ciudad con un relevante aumento de la cifra de parados entre 2006 y 2013. A partir de ese año se observa una reducción en el número de parados. Los demandantes de empleo en 2016 son 30.971 (un 7,3% del total de la Comunidad Valenciana), registrándose una reducción del 24,2% desde el año 2013 (tasa menor que la registrada por la Comunidad Valenciana, -28,8%). Según sector económico observamos en el 2016 un predominio del paro registrado en el sector servicios (74,1%), en la construcción (10,5%) y un 7,7% sin empleo anterior. La evolución temporal de los parados registrados muestra una simetría con el número de contrataciones (reducción y estabilización hasta 2013) y crecimiento a partir de dicho año. Las contrataciones muestran un predominio de contratos temporales y contratos a jornada parcial.

El paro registrado en diciembre de 2017 se sitúa en 33.287 personas, que supone una tasa de paro del 20,34%. La crisis llevó a un incremento de la tasa de paro desde el 10,6% en 2006 hasta el 28,8% en 2012, reduciéndose desde dicho año. Según las últimas cifras, el paro en las mujeres es mayor que el paro en los hombres, ampliándose esta brecha desde la etapa de recuperación económica. Los desempleados mayores de 45 años son un colectivo relevante, aunque también es importante el paro juvenil (que parcialmente no se recoge en las cifras de paro registrado). Más del 80% de los parados se concentran en el sector servicios y en sujetos sin estudios o con estudios básicos, aunque hay también porcentajes relevantes de parados con estudios universitarios.

Centrando el análisis inframunicipal en la población activa, es decir, la que potencialmente participa en el mercado laboral, se observa cómo la Zona Norte cuenta con las peores tasas de ocupación y paro, lo que justifica su bajo nivel de renta media por hogar (12.756 euros). Una tendencia creciente ha sido la exclusión laboral por edad, siendo los jóvenes menores de 30 y las personas mayores de 45, especialmente los mayores de 60 años, los que más dificultades encuentran para incorporarse al mercado laboral.

Una parte fundamental del análisis del mercado laboral es la población ocupada y sus características, entre las que destacan que la mayor proporción de personas que cuentan con una ocupación se encuentra en el distrito 4. Por encima de la media de los trabajadores de la región, en Alicante en todos los distritos más del 60% trabaja en el mismo municipio. Si se atiende a la estructura de la población activa por situación profesional, el distrito 1 concentra mayor nivel de empresarios alcanzando el 14% en 2011 y en cambio, es el distrito 2 el que cuenta con un número de autónomos mayor con respecto a su población ocupada. Los asalariados, es decir los trabajadores o empleados por cuenta ajena cuentan con contratos indefinidos por encima del 60% en todos los distritos del municipio objeto de estudio. En contraposición, destaca por superar a la media la proporción de asalariados temporales en el distrito 5; este hecho conlleva una mayor inestabilidad y precariedad en esta zona de la ciudad.

El sistema productivo del territorio se distingue por una mayoría de pymes y autónomos, que se mueven en el sector servicios, con presencia de economía sumergida y por tener una dependencia del sector turístico y de otros servicios. En esta línea, nos encontramos con un mercado laboral estigmatizado por la temporalidad e inestabilidad del sector terciario en general. Unas características que volvieron a definirse en el grupo de discusión. Así, los agentes invitados resaltaron la precariedad y estacionalidad del mercado laboral, las pocas ayudas al autónomo, la situación de muchas personas que se han visto abocadas a emprender por necesidad (muchas veces

sin la experiencia ni la formación adecuada), la tesitura que viven muchos parados de larga duración mayores de 45 años, la economía sumergida y las licitaciones a la baja por parte de las administraciones que repercute en la precariedad laboral. De este modo, tenemos un mercado laboral que, generalmente, ofrece puestos de poca cualificación, mal retribuidos y precarios. Por otro lado, también debemos comentar el peso que tiene las administraciones públicas, sobre todo en la ciudad de Alicante. Los empleos públicos (fijos o interinos) tienen un peso nada despreciable en relación con el total.

Los trabajadores afiliados a la Seguridad Social a 30 de junio de 2017 son 166.773 personas, lo que supone el 9,4% del total de la Comunidad Valenciana y el 26,4% de la provincia de Alicante. Por otra parte, se observa que un 83,5% del total de afiliados corresponden a afiliaciones al régimen general de la Seguridad Social, mientras que un 13,5% son trabajadores autónomos. Entre 2012 y 2016 se ha producido un crecimiento notable de trabajadores afiliados (7%). Los sectores más relevantes son: comercio al por mayor y al por menor (20,5%), transporte y almacenamiento, hostelería, actividades financieras y de seguros, actividades profesionales, científicas y técnicas, actividades administrativas y servicios auxiliares, administración pública, actividades sanitarias y de servicios sociales (13,8%). Estos ocho subsectores concentran el 75% del total de trabajadores afiliados. En cuanto a otros sectores dinámicos, con un mayor aumento en número de trabajadores afiliados, destacamos: actividades inmobiliarias, educación, y el sector de actividades artísticas, recreativas y de entretenimiento. Se puede observar que todas estas actividades pertenecen al sector servicios. Se ha realizado un análisis más detallado (CNAE a 2 dígitos) detectándose 44 actividades (de 99 existentes) que concentran más del 60% del empleo creado en el periodo 2012-16.

Un aspecto importante es el análisis del sistema productivo local, esto es, las actividades económicas predominantes en Alicante. De esta forma, nos encontramos con una ciudad, y una comarca, que tiene principalmente actividades relacionadas con el sector servicios, el turismo, la hostelería, el pequeño comercio y el ámbito sanitario; la industria y la agricultura se perciben con carácter residual. En contraposición, estas ideas chocan con la opinión generalizada que Alicante “vive de espaldas al mar”. Si bien es cierto que los informantes ensalzan los recursos naturales tales como las playas y el clima, incluso se comenta las buenas infraestructuras, critican fuertemente que no exista un plan de acción o un modelo de turismo definido y estable. Critican que la dependencia de un modelo de “sol y playa”; a la vez que reivindican una diversificación del sector turístico para combatir la estacionalidad de este.

Además del reclamo extendido de un modelo sostenido de turismo, se critica también la falta de suelo empresarial-industrial, el deficiente mantenimiento de los polígonos industriales y la nula planificación industrial de la ciudad de Alicante y de las oportunidades que se están perdiendo por estas circunstancias. Problemática que se resaltó en el grupo de discusión, aportando discursos tales como la necesidad de consenso político en este campo y de aunar esfuerzos, junto a las posibilidades de Alicante como ciudad para una industria de mayor contenido tecnológico que aproveche las dinámicas económico-industriales que se dan en el territorio (Parque Empresarial de Elche, el sector agroalimentario de Jijona y Muchamiel, las Universidades, la EUIPO, la Ciudad de la Luz (Distrito Tecnológico), Centro de Apoyo al Emprendimiento en el antiguo Matadero, ...).

En el marco de los sectores emergentes, se detecta que se están desarrollando actividades emergentes de tipo cultural (industrias culturales y creativas). En el marco territorial de Alicante-Sant Joan se apunta a la formación de un clúster de la salud, aprovechando la presencia de agentes relevantes ubicados en el citado eje territorial. También se destaca a todas las actividades relacionadas con el sector digital, empezando a aparecer agentes dinámicos en el territorio como el Hacker Club y AlicanTEC. La agricultura puede ser un sector “emergente” si se plantea desde modalidades de producción alternativas (agricultura ecológica-sostenible; huertos urbanos). Un rasgo que es necesario también destacar es la gastronomía; inclusive, algunos lo identifican como un posible sector emergente.

El análisis de la población según estudios muestra como en Alicante registra un porcentaje de población con estudios de tercer grado (23,6%) más elevado que la provincia de Alicante y la Comunidad Valenciana. La brecha de género, aunque no se manifiesta a nivel del total de estudios universitarios, sí que se manifiesta en otros aspectos fundamentales de la realidad demográfica y laboral de la ciudad de Alicante (población con menor nivel de estudios, contrataciones, perfil ocupacional, temporalidad, jornada parcial, y perfil técnico-tecnológico de las titulaciones universitarias, entre otros).

Los datos cuantitativos a nivel inframunicipal reflejan que el nivel de estudios y el grupo ocupacional influyen en el nivel adquisitivo de los hogares. De nuevo, el distrito 1 y 4 concentran en mayor proporción trabajadores que han alcanzado un cierto éxito en sus carreras profesionales, es decir, ocupan puestos de directores o gerentes junto a técnicos y profesionales. En el lado opuesto se sitúa la población ocupada del distrito 5, que concentra la mayor parte de los barrios de la Zona Norte. Con respecto a los grupos ocupaciones que en mayor medida se repiten en el distrito señalado, son aquellos que cuentan con un menor nivel de especialización, como ocupaciones

elementales y los trabajos relacionados con el sector servicios. Estas ocupaciones son las que poseen salarios medios inferiores y mayores grados de temporalidad, todo ello desencadena en condiciones precarias de trabajo e inestabilidad.

Según la información aportada por los agentes consultados, en cuanto a los perfiles laborales nos encontramos con varias ramificaciones. En primer lugar, tenemos una población joven con los mayores índices de cualificación hasta el momento, teniendo que, o bien aceptar empleos infracualificados, o emigrar en busca de mejores oportunidades. Con todo, la población joven es el grupo social que mejores índices de empleabilidad presenta en relación con otros sectores o grupos sociales, sobre todo aquellos que poseen algún título de formación profesional. Por otro lado, tenemos una población mayor de 45 años que tienen un índice muy bajo de empleabilidad. Además, existe un amplio margen del capital humano reminiscente de la quiebra del sector de la construcción, que ha tenido que diversificarse o ha tenido o tiene serios problemas de acceso al mercado laboral. Con todo, y según los informantes, se da cierto matiz de descompensación entre la oferta y la demanda. Se ofrecen empleos poco cualificados, pero exigen una alta cualificación para acceder al mismo, lo que genera desequilibrios entre la formación y la retribución. A su vez, y producto de la situación descrita anteriormente en el mercado laboral, cada vez más son las personas, sin formación al respecto en muchos casos, que se ven abocadas a emprender, con los riesgos que ello supone. Aun así, es una idea generalizada entre los agentes la necesidad de agilizar los trámites y las ayudas al emprendimiento, así como ampliar las acciones de seguimiento y facilitar la financiación por parte de las administraciones públicas. Junto a ello, se considera muy importante el apoyo al emprendimiento a lo largo del ciclo de vida del proyecto emprendedor (en sus inicios, pero también en la fase de consolidación).

En este sentido, los agentes opinan que el papel de las administraciones públicas se debería redefinir. Critican su papel en la intermediación laboral; los canales informales (el “boca a boca”, las amistades y las redes sociales) son los mecanismos más extendidos; su indeterminación e inmovilidad producto del cambio político, lo que se traduce en proyectos de poca duración y con poco empaque. Reclaman que las administraciones, y en este caso el SERVEF, actúe como aglutinador dentro del mercado laboral. Se percibe buena voluntad, pero nunca acaban de fructificar estas buenas intenciones. Así, en consecuencia, de lo dicho anteriormente, se observa una imagen generalizada no positiva hacia la figura del SERVEF.

En cuanto a la Zona Norte, nos encontramos un estrato poblacional poco cualificado, con recursos limitados y con muy bajos niveles de empleabilidad. De esta forma, los participantes del

grupo de discusión se refirieron a la falta de recursos, tanto medios como equipos técnicos que afectan a la ejecución de los planes y su continuidad en el tiempo, especialmente por los recortes presupuestarios. Los asistentes también se refieren a la falta de coordinación entre estamentos públicos y la duplicidad de acciones. Desde una perspectiva sociológica, las situaciones estructurales de la Zona Norte recuerdan a lo que algunos autores denominan la “cultura de la pobreza”.

En lo que respecta al sistema educativo y su correlación con el mercado laboral, se distingue la educación superior, por un lado, y la formación profesional, por otro. El primero parece que se aleja de lo que realmente necesita el mercado. Así, en muchas ocasiones, se tienen muchos más profesionales con ciertas titulaciones que los que el mercado puede asumir. Por otro lado, la formación profesional sí parece, según los informantes, más correlacionada con las demandas del mercado laboral. Aun así, no se ha dejado de comentar las dificultades existentes de oferta de formación debido a la lentitud y pasividad en los procesos de homologación de los títulos por parte de la administración pública. También se habla de nuevas necesidades formativas que se concretan en una mayor focalización de la cooperación entre las empresas, el mercado laboral, y las administraciones y/o entidades responsables de la formación. A su vez, se apunta también a nuevas perspectivas de formación (como por ejemplo la formación dual) y la necesidad de nuevas disciplinas y asignaturas orientadas a las nuevas tecnologías y a los nuevos espacios, así como la preponderancia de los idiomas dentro del mercado laboral.

V- POSIBLES PROPUESTAS Y ESTRATEGIAS

En un principio, en base a las primeras apreciaciones del diagnóstico se apuntan las siguientes propuestas:

- La primera y principal sugerencia se centra en la imperante necesidad de consensuar un modelo o estrategia de desarrollo en la ciudad de Alicante. Un proyecto que vertebre la ciudad y que sirva de guía para los proyectos de menor envergadura.
- Los informantes priorizan que se genere un modelo de turismo coherente con la ciudad y sostenido en el tiempo.
- Producto de la importancia que todos los entrevistados le dan al cuidado y mejora de las infraestructuras industriales, se considera urgente dotar de mejores áreas o zonas industriales a la ciudad.
- A su vez, se plantea la diversificación de las tipologías turísticas, apostar por el sector logístico más allá del mero transporte de mercancías, apoyar al pequeño comercio para que pueda competir con las grandes superficies, mediante la diversificación, la diferenciación y el valor añadido. Así como, impulsar las empresas dedicadas a las nuevas tecnologías, a la industria cultural y creativa, y otros sectores emergentes.
- Priorizar un empleo de calidad y profesional, sobre todo en el sector turístico. Esto revertería en un mayor poder adquisitivo de la población y en un servicio turístico cualificado y profesionalizado que atraería más público.
- Se reclama, sobre todos las asociaciones y los centros de formación, una mayor retroalimentación entre agentes sociales y continuidad en los proyectos y los programas que se realizan con las administraciones públicas. A su vez, ponen en relieve la necesidad de una visión más amplia de los problemas, y así poder actuar en común y en concordancia.
- Se solicita una mayor coordinación y menos solapamiento entre las administraciones públicas, tanto locales como supralocales, asociaciones y entes públicos y privados. Solicitan al SERVEF que actúe como un elemento de intermediación laboral real. Solicitan un modelo de servicio público que realmente sirva como punto inicial y central para organizar la formación y la intermediación laboral en el territorio (no únicamente como punto final).
- Se pide que se facilite el emprendimiento. Se han realizado propuestas para que se agilice el tema de las subvenciones y los trámites. A su vez, también solicitan un mayor esfuerzo por parte de las administraciones para poder crear acciones de seguimiento y poder acompañar al emprendedor (que muchas veces no tiene la formación oportuna), por lo menos los primeros

años de vida de la empresa.

- En cuanto al tema de formación hay dos cuestiones principales: por un lado, se reclama una mayor formación en el sector servicios, y especialmente en el ámbito de la hostelería. Y, por otro lado, reclaman una mayor presencia de la empresa en el entorno formativo, especialmente en las formaciones profesionales. Se busca que haya una correlación directa entre la formación y el mercado laboral; y esto sin una triangulación con las necesidades de las empresas se hace harto complicado.
- En lo que concierne a los temas de responsabilidad social corporativa y economía sumergida solicitan un mayor control y una aplicación completa de las leyes y normativas que son de obligado cumplimiento.

Partiendo de una reflexión más profunda del diagnóstico se diseñaron las siguientes propuestas estratégicas. Hay que destacar que estas propuestas se deben contextualizar en el ámbito de la Comarca de L'Alacantí y/o del entorno funcional del área metropolitana de Alicante:

- Mejora en la conexión y conectividad intra e interurbana. En este contexto, es vital la mejora de la conectividad con los núcleos poblacionales y económicos que se sitúan fuera de la trama urbana, como las partidas rurales (entidades singulares de población) y los polígonos industriales.
- Necesidad de desarrollar propuestas basadas en los recursos endógenos que ayuden a ponerlos en valor a la vez de diversificar la economía local.
- Realización de una planificación estratégica de forma consensuada y participada, centrada en el largo plazo.
- Realizar una política activa de atracción de empresas, emprendedores y profesionales procedentes de otros territorios utilizando las herramientas tecnológicas existentes y/o emergentes. Por ejemplo, en cuanto a los “nómadas digitales”.
- Mejora de los servicios de transporte público. Por ejemplo. La conexión ferroviaria ágil y directa de la ciudad con el aeropuerto.
- Incrementar las campañas de sensibilización del medio ambiente y conservación de los recursos naturales y patrimoniales.
- Incrementar las campañas de sensibilización sobre la limpieza de la ciudad y mejorar-racionalizar los recursos públicos existentes.
- Creación de espacios y mecanismos de comunicación para la estimulación de la innovación y el emprendimiento.

- Fomentar la creación de espacios de encuentro y cooperación entre las instituciones públicas, tejido empresarial y ciudadanía.
- Potenciar las relaciones con universidades y centros de investigación para crear sinergias de emprendimiento-innovación.
- Apostar por nuevos sectores emergentes vinculados a la revalorización de los recursos patrimoniales y culturales y del capital humano del área.
- Estrategias autonómicas de actuación (generales y/o sectoriales) a nivel comarcal.
- Diversificación de los conceptos y significados de los productos turísticos.
- Crear redes de colaboración intersectorial para maximizar la oportunidad de identidad comarcal.
- Estrategias de mejora de la calidad del empleo, especialmente en los colectivos más desfavorecidos-vulnerables.
- Formación correlacionada con el mercado laboral, con un mayor peso de las empresas en los entornos formativos.
- Diseño de una política inclusiva e innovadora de empleo a nivel local (en un marco competencial más ampliado del existente).
- Revertir el conflicto latente en Zona Norte (procesos de estigmatización) y en otras zonas vulnerables.

ANEXO

PRESENTACIÓN DEL FORO CIUDADANO DEL 30 DE ENERO de 2018.

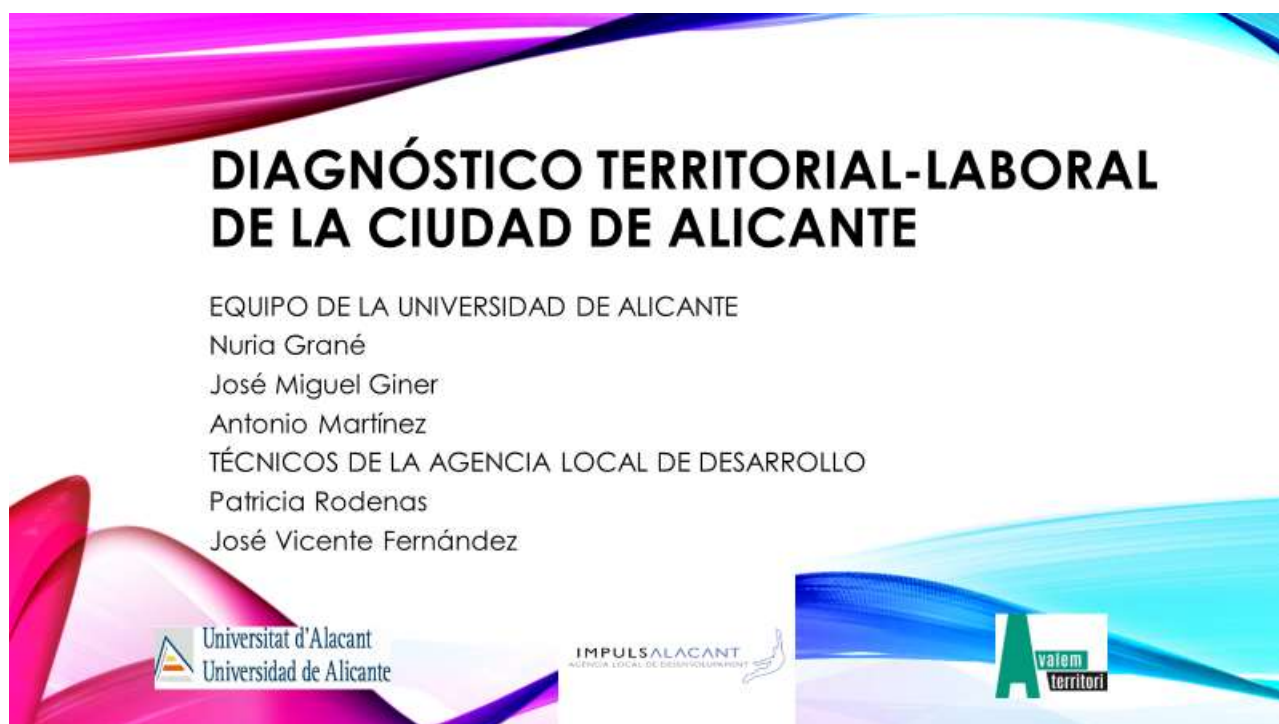

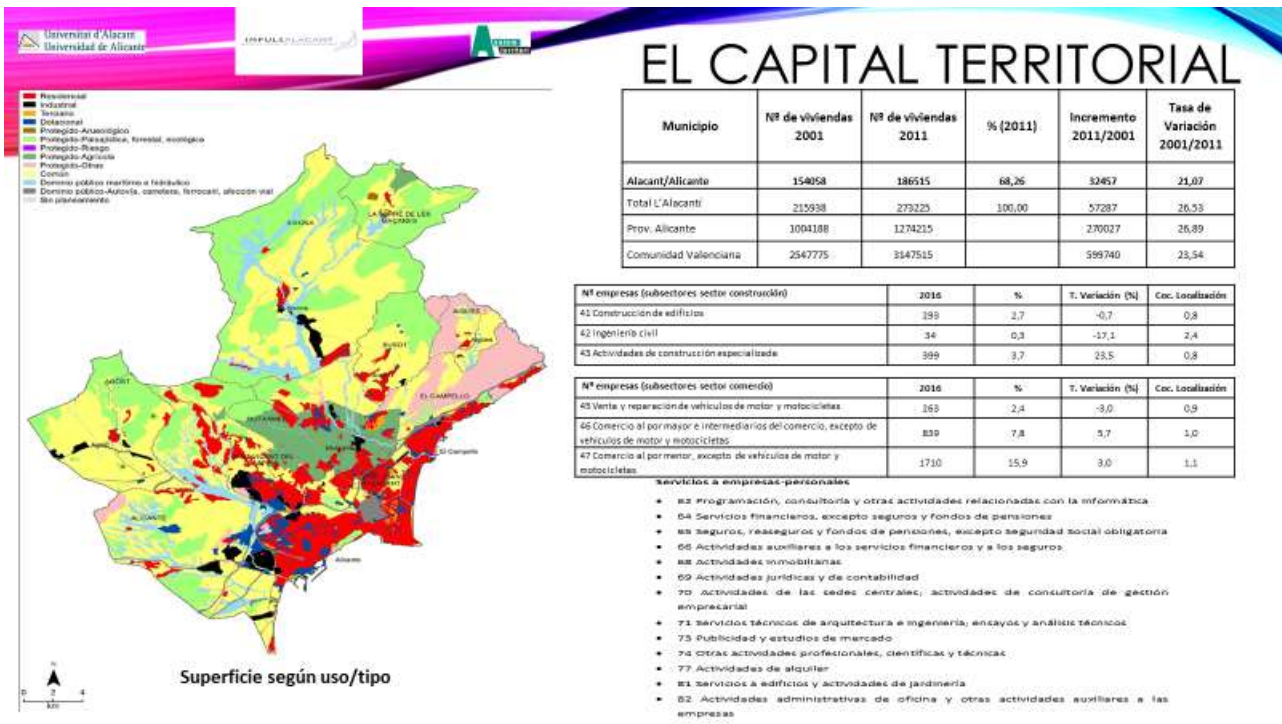
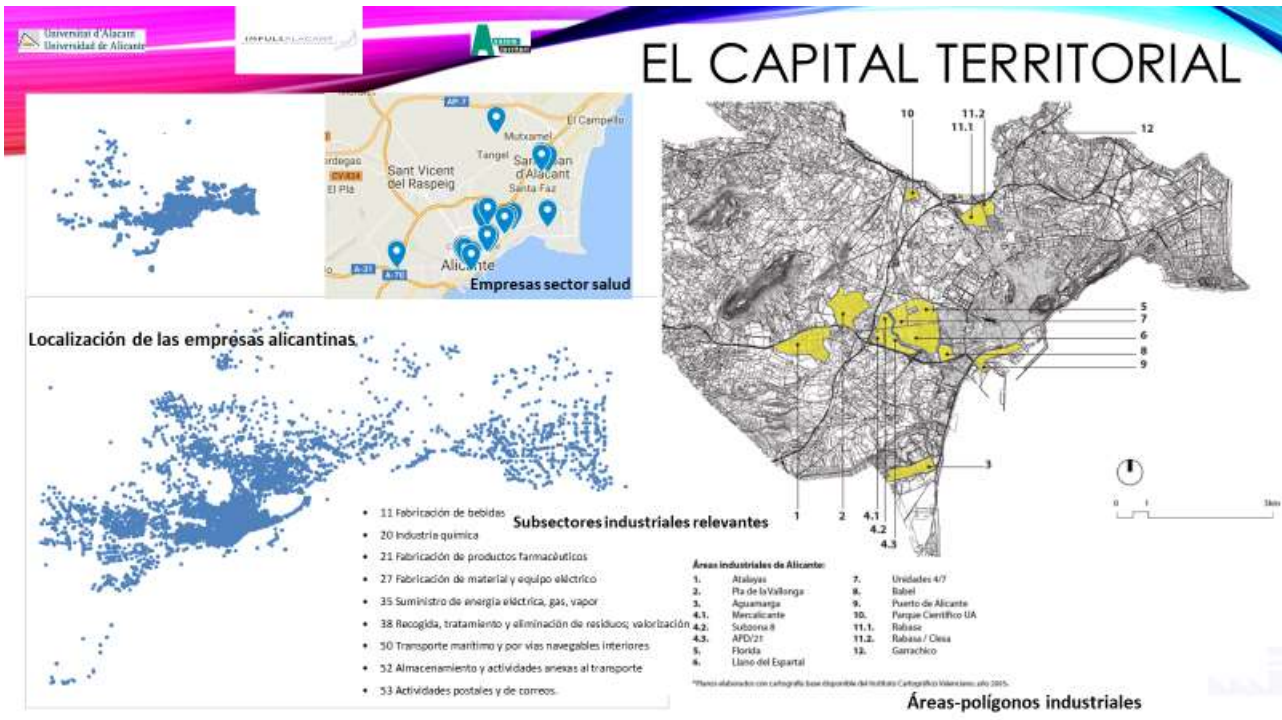

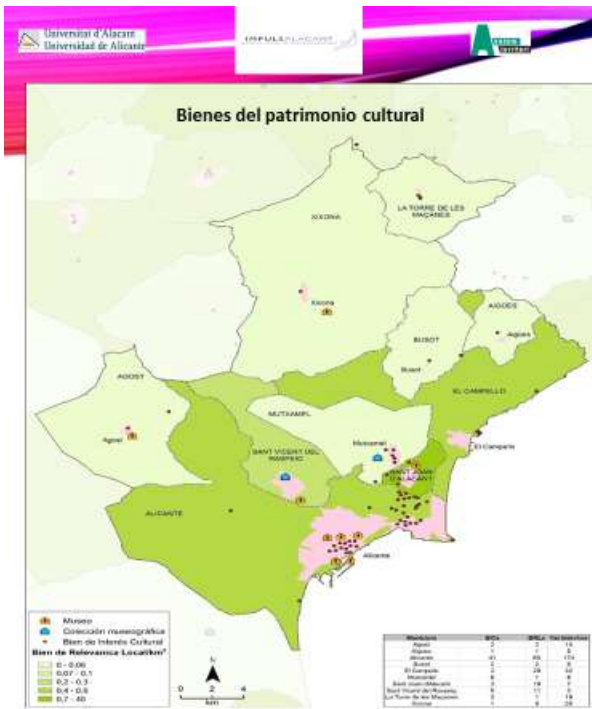

EL CAPITAL TERRITORIAL

Número total de plazas de alojamiento		
Municipio	Plazas	%
Alacant/Alicante	16405	69,68
Total L'Alacantí	23678	100,00
Alicante	245305	
Comunidad Valenciana	466334	

NP empresas (sector turismo)	2016	%	T. Variación (%)	Coc. Localización
55 Servicios de alojamiento	74	0,7	19,4	1,2
56 Servicios de comidas y bebidas	1367	12,7	16,3	1,0

Municipio (ocupados)	Total Servicios a empresas	Investigación y desarrollo	% Investigación y desarrollo	Cociente localización Investigación y desarrollo
Alacant/Alicante	15620	450	2,9	0,9
L'Alacantí	21305	785	3,7	1,1



MERCADOS LABORALES TERRITORIALES

Población según localización del puesto de trabajo

Municipio	Total	Doméstico propio	Varios municipios	Mismo municipio al de residencia	Distinto municipio de la misma provincia	Distinto provincia de la misma comunidad	Otra comunidad	En otro país
Agost	1.621	15,43	9,57	48,77	25,31	0,00	1,23	0,00
Aiguales								
Alacant/Alicante	120.145	8,85	7,94	82,40	17,51	0,51	2,27	0,52
Bunet	998	14,00	12,00	25,50	41,00	7,50	0,00	0,00
Castiello de Sagunt	9.709	6,95	9,78	31,10	48,58	0,98	1,54	1,03
Elche/Ilici	2.611	11,84	6,32	40,73	16,28	0,38	5,45	0,00
Elche/Ilici	9.051	8,74	9,83	24,38	55,01	0,39	2,60	0,22
San Vicente del Raspeig/San Vicente del Raspeig	9.271	8,12	7,77	27,78	52,37	0,70	1,89	0,38
San Vicente del Raspeig/San Vicente del Raspeig	12.052	8,89	8,86	37,17	41,99	0,09	1,84	0,52
Torre de les Macanets								
Total L'Alacantí	176.079	8,81	8,28	53,55	26,44	0,52	2,11	0,51
Comunidad Valenciana	1.771.025	9,98	9,40	45,02	31,62	1,80	1,90	0,48

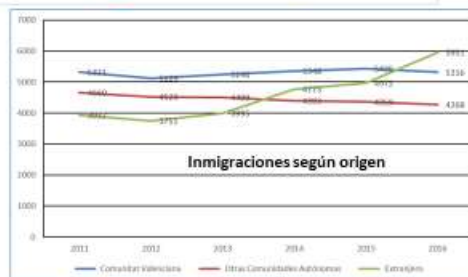

CARACTERIZACIÓN DE LA POBLACIÓN RESIDENTE (EMPLEO)

Indicadores del mercado de trabajo (L'Alicant)

	Segundo trimestre de 2017			Variación absoluta sobre el trimestre anterior			Variación absoluta sobre el mismo trimestre del año anterior		
	Tasa de actividad	Tasa de ocupación	Tasa de paro	Tasa de actividad	Tasa de ocupación	Tasa de paro	Tasa de actividad	Tasa de ocupación	Tasa de paro
L'Alicant	75,71	61,80	18,37	0,52	1,49	-1,42	-1,94	1,88	-4,46
Comunidad Valenciana	75,5	61,5	18,7	-0,2	0,7	-1,2	-0,4	1,7	-2,7
	Tercer trimestre de 2017			Variación absoluta sobre el trimestre anterior			Variación absoluta sobre el mismo trimestre del año anterior		
	Tasa de actividad	Tasa de ocupación	Tasa de paro	Tasa de actividad	Tasa de ocupación	Tasa de paro	Tasa de actividad	Tasa de ocupación	Tasa de paro
L'Alicant	76,92	64,83	15,72	1,80	4,90	-14,43	-0,40	2,79	-14,29
Comunidad Valenciana	76,05	62,67	17,60	0,7	2,1	-5,9	0,5	3,7	-13,2

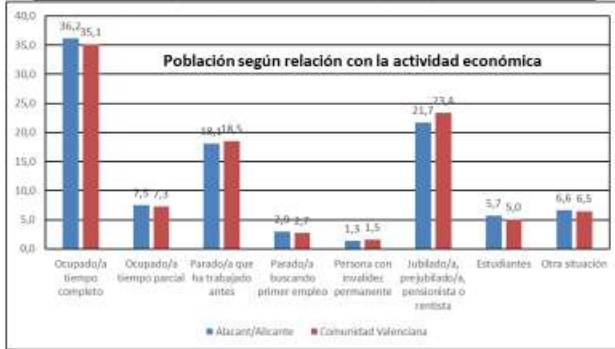

Población según nivel de estudios

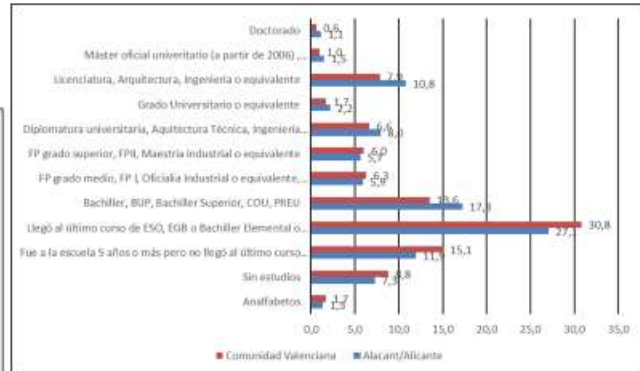

CARACTERIZACIÓN DE LA POBLACIÓN RESIDENTE (EMPLEO)

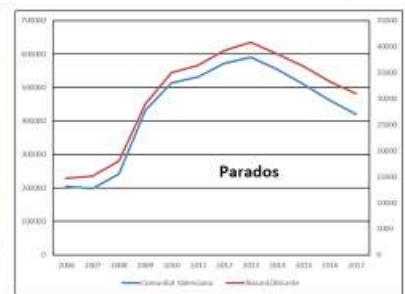
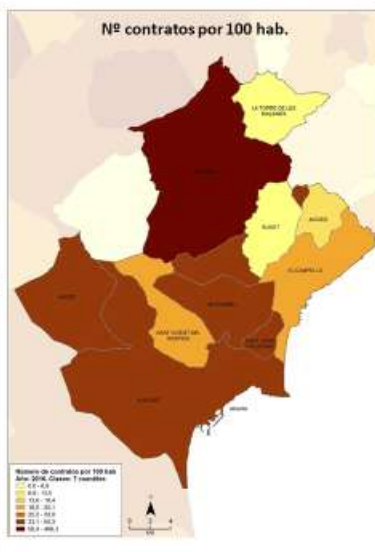

Universitat d'Alicante
 IMPULSA Alicante
 ASESORAMIENTO

CARACTERIZACIÓN DE LA POBLACIÓN RESIDENTE (EMPLEO)

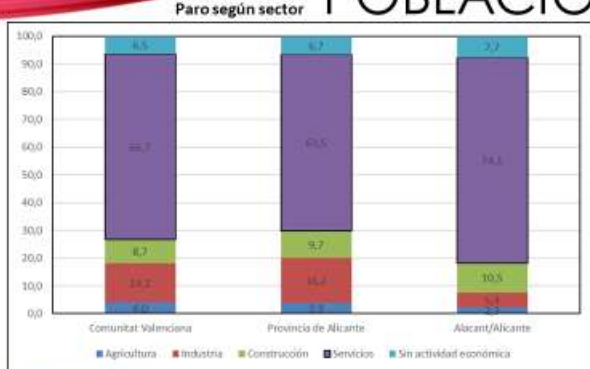

Universitat d'Alicante
 IMPULSA Alicante
 ASESORAMIENTO

CARACTERIZACIÓN DE LA POBLACIÓN RESIDENTE (EMPLEO)

Paro Registrado. Diciembre 2017

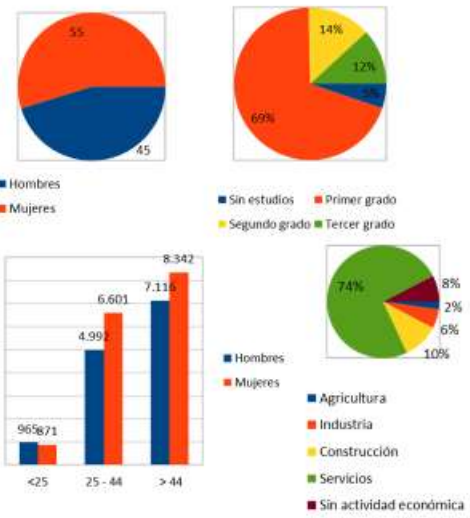

Contratos Registrados

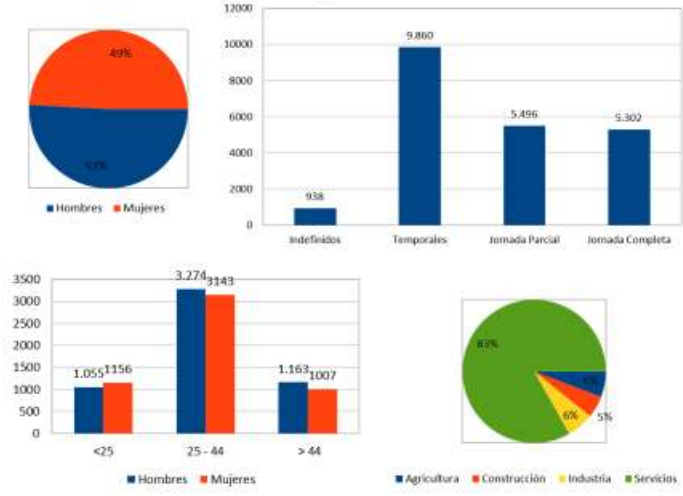

EL SISTEMA PRODUCTIVO LOCAL Y LOS PUESTOS DE TRABAJO EN EL TERRITORIO

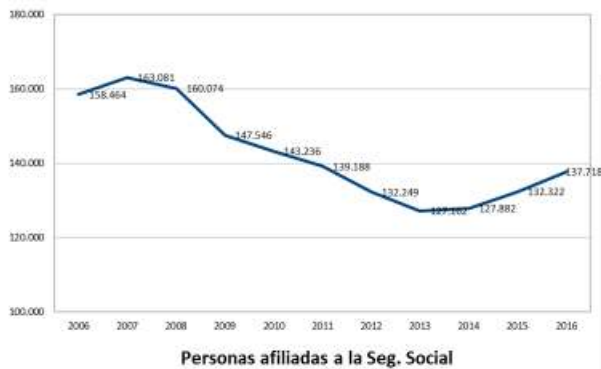

Empresas inscritas en la Seg. Social según sector (2016)

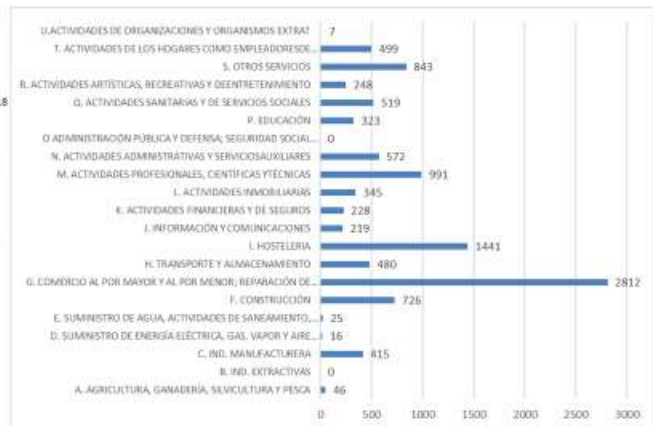

EL SISTEMA PRODUCTIVO LOCAL Y LOS PUESTOS DE TRABAJO EN EL TERRITORIO

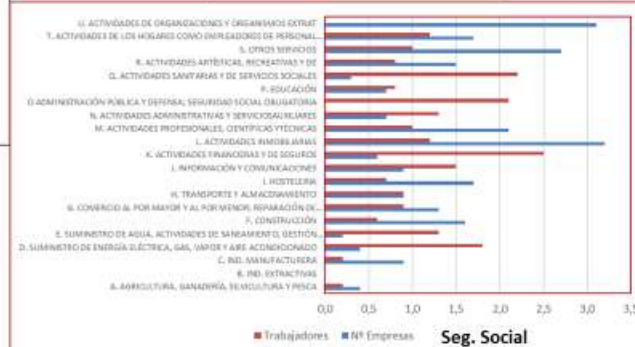
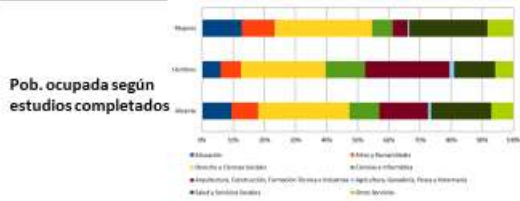
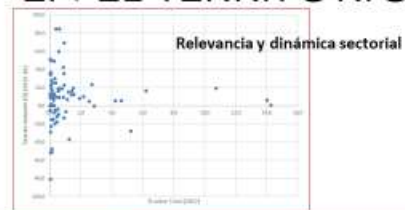

EDUCACIÓN, OFERTA Y DEMANDA DE CUALIFICACIONES

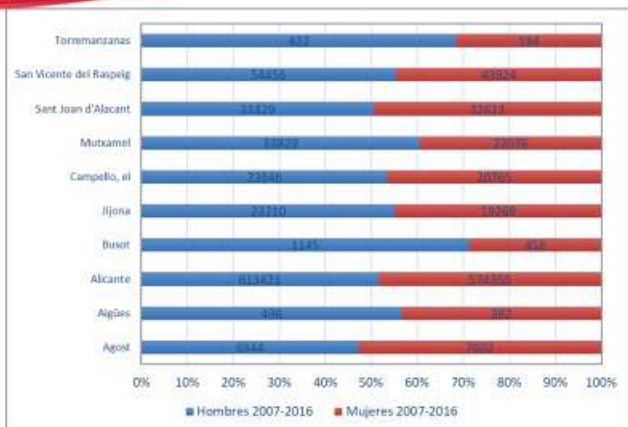

Feminización de las contrataciones

Contrataciones según grupo de ocupación y sexo

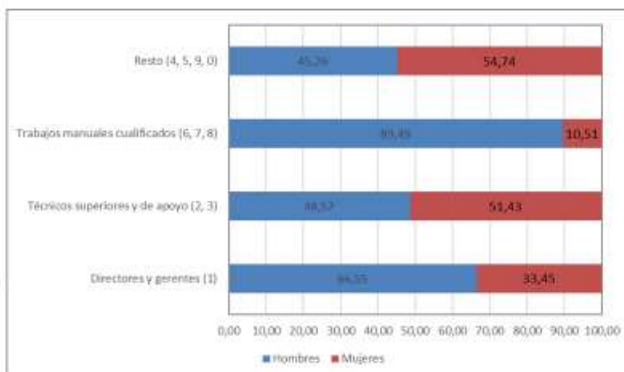

ANÁLISIS INFRAMUNICIPAL (TERRITORIAL)

Población Distritos Municipales – Padrón municipal, 2016	
Distrito 1 – Zona Centro	84.250
Distrito 2 – Zona Norte	87.618
Distrito 3 – Zona Sur-Este	102.403
Distrito 4 – Zona Playas	53.205
Distrito 5 – Partidas	6.745
Total	334.221

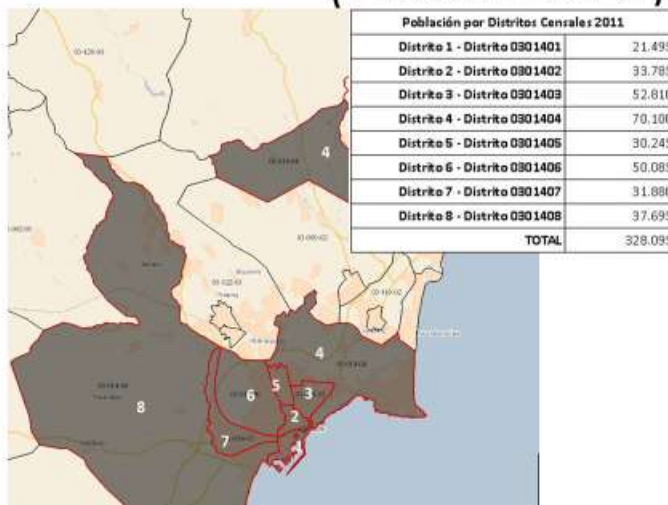

Distritos censales 2011

ANÁLISIS INFRAMUNICIPAL (TERRITORIAL)

SCD con Seccionado 2015	
1 Número 1	21.787
2 Número 2 - A	19.619
3 Número 2 - B	14.648
4 Número 3 - A	20.706
5 Número 3 - B	13.792
6 Número 3 - C	15.095
7 Número 4 - A	23.237
8 Número 4 - B	16.826
9 Número 4 - C	33.656
10 Número 5 - A	14.669
11 Número 5 - B	13.188
12 Número 6 - A	24.049
13 Número 6 - B	24.922
14 Número 7 - A	20.556
15 Número 7 - B	9.203
16 Número 8 - A	13.666
17 Número 8 - B	24.869
Total	328.648

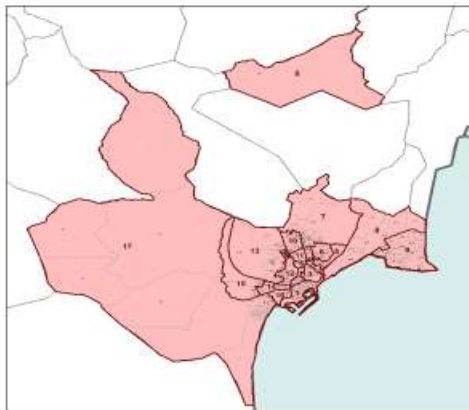

Secciones censales 2015

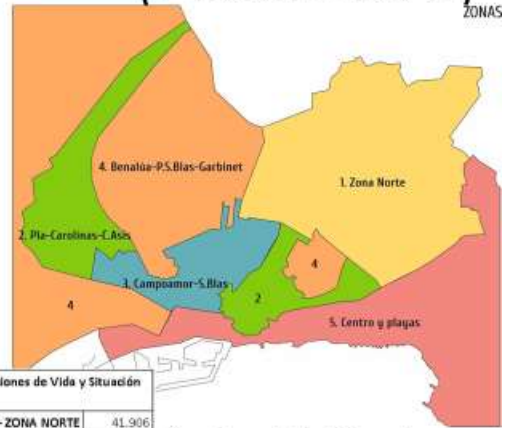

Áreas Encuesta Condiciones de Vida y Situación Laboral 2015

Distritos agrupados para Encuesta de Condiciones de Vida y Situación Laboral (2015)		
7 - 10	1 - ZONA NORTE	41.906
3 - 4 - 5 - 15	2 - PLA - CAROLINAS - C. ASÍS	58.509
2 - 11 - 12 - 14	3 - CAMPOAMOR - S. BLAS	77.412
6 - 13 - 16 - 17	4 - BENALÚA - P.S. BLAS - GARBINET	78.552
1 - 8 - 9	5 - CENTRO Y PLAYAS	72.269
Total		328.648

ANÁLISIS INFRAMUNICIPAL (TERRITORIAL)

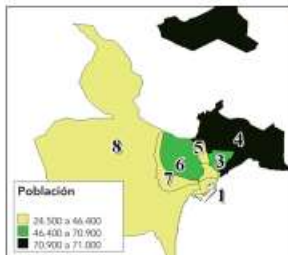
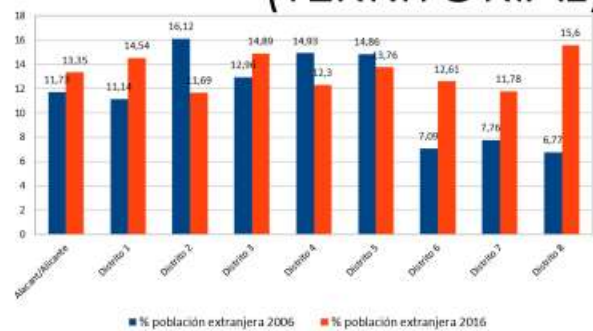
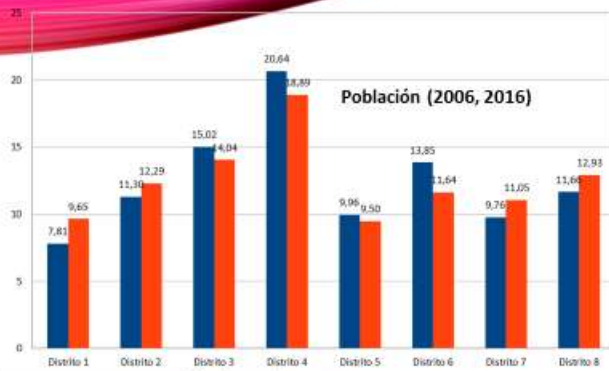

Municipio	Edad media
Alicante TOTAL	39,7
Distrito 1	46,2
Distrito 2	43,6
Distrito 3	39,5
Distrito 4	37,0
Distrito 5	38,5
Distrito 6	37,9
Distrito 7	40,8
Distrito 8	39,5

Fuente: Informe Distritos (Municipios de más de 50.000 habitantes). 2008. IVE.

ANÁLISIS INFRAMUNICIPAL (TERRITORIAL)

Municipio TOTAL	Índice de niñez			Índice de juventud			Índice de vejez			Índice de dependencia			Índice de envejecimiento		
	2005	2010	2016	2005	2010	2016	2005	2010	2016	2005	2010	2016	2005	2010	2016
Districto 1	7,30	8,50	8,27	15,80	16,67	13,52	24,37	25,79	30,33	31,67	34,29	38,60	0,30	0,33	0,27
Districto 2	13,55	10,97	11,12	25,14	17,70	14,73	19,35	22,18	24,80	32,90	33,14	35,92	0,70	0,49	0,45
Districto 3	14,34	15,55	15,67	21,33	17,45	14,97	16,88	16,65	18,67	31,22	32,20	34,34	0,85	0,98	0,84
Districto 4	17,79	18,57	18,49	20,52	17,91	15,58	12,20	12,59	15,03	28,99	31,16	33,52	1,46	1,48	1,23
Districto 5	15,09	15,40	15,63	22,88	20,12	15,98	14,33	14,79	17,40	29,42	30,19	33,23	1,05	1,04	0,91
Districto 6	16,22	16,14	15,81	22,51	19,16	16,66	12,45	12,81	15,13	28,67	28,95	30,94	1,30	1,26	1,04
Districto 7	14,06	13,29	12,63	22,42	19,23	15,98	16,38	17,91	21,04	30,44	31,20	33,68	0,86	0,74	0,60
Districto 8	14,75	15,16	14,90	21,61	17,46	15,21	13,80	15,20	18,38	28,55	30,35	33,28	1,07	1,00	0,81

Indicadores de estructura poblacional: índice de niñez <0a 14>, índice de juventud <15a 29>, índice de vejez <65 y más años>, índice de dependencia <0a 14 y 65 y más>.



%	Sin estudios	Primarios	Secundarios	Universitarios
Total	5,0	27,7	39,3	27,9
1 Zona Norte	12,7	46,0	32,2	8,1
2 Pla-Carolinas-C. Asis	5,9	35,3	42,7	16,1
3 Campoamor-S. Blas	4,7	24,6	45,3	25,4
4 Benalúa-P.S. Blas-Garbinet	3,8	26,3	42,0	27,9
5 Centro y playas	2,2	26,5	31,2	50,2

Fuente: Encuesta de Condiciones de Vida y Situación Laboral en la Ciudad de Alicante. Dic 2016.

Renta media anual por zona (Encuesta de Condiciones de Vida y Situación Laboral en la Ciudad de Alicante. Diciembre 2016. CEDES-Ayuntamiento de Alicante)			
Zona	Renta media por hogar	Renta media por persona	Renta media por unidad de consumo
1. Zona Norte	12.756	4.630	7.119
2. Pla-Carolinas-C. Asis	16.419	5.603	8.706
3. Campoamor-S. Blas	20.717	7.777	11.731
4. Benalúa-P.S. Blas-Garbinet	22.555	7.614	11.981
5. Centro y Playas	29.158	11.424	16.929
Total	21.404	7.797	11.839

ANÁLISIS INFRAMUNICIPAL (LABORAL)

Localización del puesto de trabajo

Municipio	Total	Domicilio propio	Varios municipios	Mismo municipio al de residencia	Distinto municipio de la misma provincia	Distinta provincia de la misma comunidad	Otra comunidad	En otro país
Total	120.145	8,85	7,94	62,40	17,51	0,51	2,27	0,52
Districto 1	7.735	9,44	5,56	66,06	14,80	0,58	2,33	1,23
Districto 2	11.680	9,85	6,88	61,43	16,91	0,43	3,94	0,47
Districto 3	18.645	8,29	6,97	67,71	15,18	0,13	1,37	0,35
Districto 4	26.865	8,84	10,14	58,50	18,85	0,47	2,36	0,84
Districto 5	10.000	7,80	5,95	67,35	16,85	0,40	0,85	0,80
Districto 6	19.655	8,8	6,16	61,99	19,26	1,27	2,26	0,25
Districto 7	11.340	8,64	9,17	65,61	14,11	0,18	2,16	0,09
Districto 8	14.220	9,42	10,02	56,12	20,78	0,42	2,99	0,28

%	Población Activa	Tasa de ocupación	Tasa de paro
Zona Norte	74,9	37,9	49,7
Pla-Carolinas-C. Asis	76,1	53,4	29,6
Campoamor-S. Blas	74,3	56,3	24,2
Benalúa-P.S. Blas-Garbinet	77,5	61,5	20,6
Centro y playas	74,5	56,8	23,7
Total	75,6	55,1	27,0

Fuente: Encuesta de Condiciones de Vida y Situación Laboral en la Ciudad de Alicante. Dic 2016.

Tasa de ocupación por zona		Tasa de ocupación por sexo		Tasa de ocupación por edad		Tasa de ocupación por nivel de estudios		Municipio	Total	Empresarios (empleo personal)	Autónomos (no empleo personal)	Asalariados indefinidos	Asalariados temporales	Ayudas familiares	Miembros de cooperativas
Total	55,10%	Total	55,10%	Total	55,10%	Total	55,10%	Total	120.145	6,44	8,90	64,99	18,95	0,53	0,20
1 Zona Norte	37,90%	Hombre	57,10%	16-30 años	41,30%	Sin estudios	27,80%	Districto 1	7.735	14,03	9,57	59,79	15,45	1,03	0,19
2 Pla-Carolinas-C. Asis	53,40%	Mujer	53,30%	31-45 años	67,90%	Primaria	45,10%	Districto 2	11.680	4,75	10,92	61,84	21,49	1,11	0,09
3 Campoamor-S. Blas	56,30%			46-60 años	59,20%	Secundaria	53,10%	Districto 3	18.645	4,85	9,00	65,59	19,82	0,56	0,11
4 Benalúa-P.S. Blas-Garbinet	61,50%			61-65 años	26,60%	Universitarios	68,60%	Districto 4	26.865	8,85	8,40	65,20	17,25	0,34	0,11
5 Centro y playas	56,80%							Districto 5	10.000	4,70	7,70	64,05	23,05	0,25	0,25
								Districto 6	19.655	4,43	8,57	67,23	18,75	0,69	0,10
								Districto 7	11.340	5,51	8,64	64,71	20,66	0,22	0,22
								Districto 8	14.220	6,36	9,04	67,18	16,84	0,39	0,13

Fuente: Encuesta de Condiciones de Vida y Situación Laboral en la Ciudad de Alicante. Dic 2016.

ANÁLISIS INFRAMUNICIPAL (LABORAL)

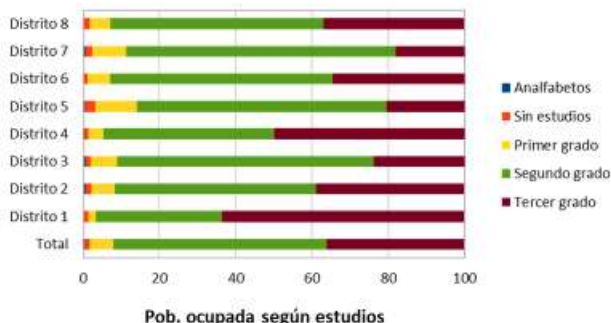
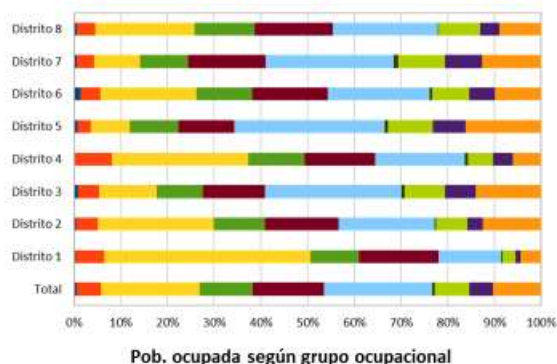

PRINCIPALES RESULTADOS CUALITATIVOS: PERCEPCIONES GENERALES

- Alicante cuenta principalmente con actividades económicas relacionadas con el sector servicios, el turismo, la hostelería y el pequeño comercio; la industria y la agricultura se perciben con carácter residual.
- Existe una opinión generalizada que Alicante "vive de espaldas al mar". Los informantes ensalzan los recursos naturales tales como las playas y el clima, incluso se comenta las buenas infraestructuras, pero critican que no haya plan de acción o un modelo de turismo definido y estable.
- Falta de suelo industrial, el deficiente mantenimiento de los polígonos industriales y la nula planificación industrial de la ciudad de Alicante.
- Alicante, es una ciudad muy asociativa. Se percibe la exigencia de un tejido asociativo proclive a la colaboración. Se debería aprovechar estas sinergias.
- Reforzar o impulsar el eje Alicante-Elche y promover la colaboración entre las poblaciones cercanas.
- Tejido económico mayoritariamente compuesto por pymes y autónomos, que se mueven en el sector servicios, con presencia de economía sumergida y con una dependencia exclusiva del sector turístico.
- Mercado laboral estigmatizado por la temporalidad e inestabilidad del sector terciario en general. tenemos un mercado laboral que, generalmente, ofrece puestos de poca cualificación, mal retribuidos y precarios.
- Se percibe cierto matiz de descompensación entre la oferta y la demanda en el mercado laboral. Se ofrecen empleos poco cualificados pero exigen una alta cualificación para acceder al mismo, lo que genera desequilibrios entre la formación y la retribución.
- Reclaman que las administraciones y en este caso el Servef presente una mayor voluntad activa y planificación en sus acciones (oferta, demanda, homologaciones, formación...)
- En lo que respecta al sistema educativo y su correlación con el mercado laboral, se distinguen dos dinámicas distintas: la educación superior, por un lado, y la formación profesional por otro.

PRINCIPALES RESULTADOS CUALITATIVOS: ZONA NORTE

- DIFICULTADES EDUCATIVAS Y FORMATIVAS. POBLACIÓN POCO CUALIFICADA.
- BAJOS NIVELES DE EMPLEABILIDAD.
- INSEGURIDAD.
- LIMPIEZA.
- OCUPACIONES ILEGALES DE VIVIENDA.
- FALTA DE COORDINACIÓN ENTRE ESTAMENTOS PÚBLICOS Y LA DUPLICIDAD DE ACCIONES.
- CONSERVACIÓN DE LAS INFRAESTRUCTURAS.
- FALTA DE RECURSOS PÚBLICOS, TANTO ECONÓMICOS COMO TÉCNICOS.
- CIERTA ESTIGMATIZACIÓN DE LA ZONA NORTE.
- CIERTO CLIENTELISMO EN LAS RELACIONES ENTRE ASOCIACIONES Y ESTAMENTOS PÚBLICOS.
- PROBLEMA DE COMPETENCIAS A NIVEL DE IMPLEMENTACIÓN DE LAS POLÍTICAS LABORALES ENTRE LAS INSTITUCIONES LOCALES, AUTONÓMICAS Y NACIONALES.
- SITUACIONES ESTRUCTURALES RECUERDAN A LO QUE ALGUNOS AUTORES DENOMINAN LA "CULTURA DE LA POBREZA".

PRINCIPALES RESULTADOS CUALITATIVOS: EMPRENDIMIENTO E INNOVACION

FACTORES QUE LIMITAN LA CAPACIDAD EMPRENDEDORA:

- PROBLEMA PARA ACCEDER A SUELO INDUSTRIAL (POR INEXISTENCIA, POR PRECIO, POR FALTA DE EXPLOTACIÓN...)
- FALTA DE PARQUES INDUSTRIALES CON PESO EN LA CIUDAD DE ALICANTE.
- FALTA DE ALGUNAS INFRAESTRUCTURAS CLAVE.
- TRABAS BUROCRÁTICAS O DIFICULTAD EN LAS GESTIONES PARA EMPRENDER.
- EL ACCESO A LA FINANCIACIÓN.
- LA PERCEPCIÓN DEL RIESGO.
- LAS POLÍTICAS FISCALES.
- FALTA DE FORMACIÓN.
- LAS CONDICIONES DEL MERCADO LABORAL.
- EXCESIVO PESO DEL SECTOR SERVICIOS EN LA CIUDAD.
- INESTABILIDAD POLÍTICA.
- DIFICULTAD PARA ATRAER INVERSIONES EXTRANJERAS.

FACTORES QUE FACILITAN EL EMPRENDIMIENTO:

- LA CALIDAD DE VIDA EN LA CIUDAD.
- EL CLIMA Y LAS INFRAESTRUCTURAS.
- EL TALENTO Y EL ESPÍRITU EMPRENDEDOR DEL CAPITAL HUMANO.
- LA EXISTENCIA DE UN ECOSISTEMA EMPRENDEDOR.

EN ESTA LÍNEA, VALORAN DE FORMA CLAVE, EN EL MOMENTO O DURANTE LA CONSOLIDACIÓN, FACTORES TALES COMO LA EDUCACIÓN, LA FORMACIÓN Y LA CULTURA. VARIABLES QUE PERCIBEN CLAVE EN UNA SOCIEDAD, TANTO PARA EMPRENDER, Y COMO MÁS TARDE VEREMOS, PARA INNOVAR.



PRINCIPALES RESULTADOS CUALITATIVOS: EMPRENDIMIENTO E INNOVACION

FACTORES QUE LIMITAN LA INNOVACIÓN:

- LOS IMPORTANTES RIESGOS, HAY UN GRAN DESEMBOLO ECONOMICO LIGADO A UNA ALTA INCERTIDUMBRE POR LOS RESULTADOS.
- GRAN PRESENCIA EN EL TERRITORIOS DE PYMES Y DÉFICIT DE GRANDES EMPRESAS EN LA CIUDAD.
- FALTA DE FINANCIACIÓN.
- LA RIGIDEZ DE LAS ESTRUCTURAS ORGANIZATIVAS.
- COSTES ELEVADOS.
- FALTA DE RECURSOS POR PARTE DE LAS ADMINISTRACIONES.
- DÉFICIT DE CULTURA DE INNOVACIÓN.
- APOYOS DESDE LAS ADMINISTRACIONES PÚBLICAS.
- LIMITACIÓN DEL TALENTO DEL CAPITAL HUMANO.
- FALTA DE ESPACIOS ORIENTADOS A LA INNOVACIÓN.

FACTORES QUE IMPULSAN LA INNOVACIÓN:

- UTILIZAR SINERGIAS EMPRESARIALES.
- MEJORAR LAS RELACIONES ENTRE LA UNIVERSIDAD Y LAS EMPRESAS.
- FOMENTO DEL TALENTO DENTRO DE LAS EMPRESAS.
- ORIENTAR UNA EDUCACIÓN QUE PROPICIE TALENTOS Y ACTITUDES CREATIVAS.
- LA COMPETENCIA, EN TEORÍA, DEBERÍA IMPULSAR LA INNOVACIÓN.
- FACILITAR EJEMPLOS DE EXPERIENCIAS PREVIAS.

EL EFECTO DE LA CULTURA COMO ELEMENTO DE INNOVACIÓN ECONOMICA Y SOCIAL ES INDUDABLE PARA LOS AGENTES PARTICIPANTES EN EL GRUPO DE DISCUSIÓN. ES MÁS, LOS ASISTENTES TIENDEN A PRIORIZAR LA EDUCACIÓN Y EL PROCESO DE APRENDIZAJE COMO CLAVE DENTRO DEL CAMPO DE LA CULTURA. SE OBSERVA ENTRE LOS AGENTES INVITADOS AL FOCUS GROUP UNA TENDENCIA A PERCIBIR UNA COMPLEMENTARIEDAD O SINERGIAS ENTRE INNOVACIÓN Y RESPONSABILIDAD SOCIAL EMPRESARIAL



PRINCIPALES RESULTADOS CUALITATIVOS: ANÁLISIS DAFO

<p>Debilidades:</p> <ul style="list-style-type: none"> >Falta de infraestructura. >Falta de presupuestos adecuados a los sectores importantes (por ejemplo: Turismo). >Descoordinación entre administraciones públicas. >Tejido empresarial caracterizado por un alto porcentaje de pymes y micropymes. >Falta de colaboración público-privada. >El no desarrollo práctico de los Planes Estratégicos que se han propuesto. >Empleo precario y economía sumergida. >Falta de consenso para la planificación de la ciudad. >Poca diversificación turística y/o poca o mala difusión de la marca Alicante. >Sectores poco profesionalizados y con falta de formación, especialmente el terciario. >Desajuste entre oferta y demanda laboral. 	<p>Amenazas:</p> <ul style="list-style-type: none"> >Pérdida de oportunidad en la localización de las industrias >Desincentivación de la inversión por las trabas administrativas. >Inestabilidad económica >Políticas supra-locales >Inestabilidad política local y provincial >Dificultad para trabajar en colaboración y coordinación (inta y supramunicipal) >Competencia con ciudades cercanas con mejores infraestructuras. >Trámites burocráticos e impuestos >Leyes autonómicas de empleo (SERVEF)
<p>Fortalezas:</p> <ul style="list-style-type: none"> >Sociedad con creatividad y emprendedora. >Situación estratégica fundamental como eje logístico. >Buenas comunicaciones. >Ciudad dinámica y adaptativa. >Territorio con privilegios estratégicos. >Capital de provincia y tercero en PIB. >El sector servicio que ya tenemos. >Historia, cultura y gastronomía de territorio. 	<p>Oportunidades:</p> <ul style="list-style-type: none"> >Buen clima. >Situación geográfica excelente. >Aprovechar el talento existente. >Agencia europea, EUIPO. >Sinergias proporcionadas por la inversión de sectores privados, sanitario y deportivo. >Impulso de actividades vinculadas al Puerto Marítimo. >Industrias creativas y culturales.

PRINCIPALES RESULTADOS CUALITATIVOS: PROPUESTAS

- Necesidad de consensuar un modelo o estrategia de desarrollo en la ciudad de Alicante. Un proyecto que vertebrase la ciudad y que sirva de guía para los proyectos de menor envergadura.
- Los informantes priorizan que se genere un modelo de turismo coherente con la ciudad y sostenido en el tiempo.
- Mejorar y dotar de más y mejores áreas o zonas industriales.
- Diversificar las tipologías turísticas, apostar por el sector logístico más allá del mero transporte de mercancías, apoyar al pequeño comercio para que puedan competir con las grandes superficies, mediante la diversificación, la diferenciación y el valor añadido. Así como, impulsar las empresas dedicadas a las nuevas tecnologías y a la Industria cultural y creativa.
- Priorizar un empleo de calidad y profesional, sobre todo en el sector turístico.
- Una mayor retroalimentación entre agentes sociales y continuidad en los proyectos y programas que se realizan con las administraciones públicas.
- Mayor coordinación y menos solapación entre las administraciones públicas, tanto locales como supra-locales, asociaciones y entes públicos y privados.
- Solicitan al SERVEF que actúe como punto inicial y central para organizar la formación y la intermediación laboral en el territorio
- Facilitar el emprendimiento.
- En cuanto al tema de formación hay dos cuestiones principales:
 - Se reclama una mayor formación en el sector servicios, y especialmente en el ámbito de la hostelería.
 - Se pide una mayor presencia de la empresa en el entorno formativo, especialmente en las formaciones profesionales.
- En lo que concierne a los temas de responsabilidad social corporativa y economía sumergida solicitan un mayor control y una aplicación completa de las leyes y normativas que son de obligado cumplimiento

CONCLUSIONES FINALES

- Muy buena ubicación y comunicación.
- Segunda área metropolitana de la CV (predominio de servicios, construcción).
- Sectores tradicionales relevantes-estratégicos: industria, agricultura.
- Proteger y valorizar los recursos ambientales-naturales.
- Potencial de recursos humanos del área.
- Tendencia demográfica preocupante.
- Ecosistema emprendedor notable.
- Atracción de empresas y talento ("nómadas digitales").
- Predominio micropymes-pymes.
- Turismo (sol y playa > modelo pluriespecializado).
- Comercio diferenciado-especializado-asociativo.
- Otros sectores emergentes: industrias culturales-creativas, turismo especializado, sector digital, logístico, náutico.
- Potencial de proyectos (Distrito Tecnológico, Centro de Emprendimiento ADL).
- Buena dinámica del mercado laboral (ocupados, parados, contratos).
- Problemas pendientes:
 - Calidad del empleo creado (temporal, parcial).
 - Colectivos con problemas de inserción (bajo nivel de estudios, mujeres, jóvenes, mayores-45). Zonas muy problemáticas.
 - Problemas de intermediación-orientación laboral.
 - Insuficiente formación profesional-ocupacional.
 - Fuga de talento.
 - Escasa formación de emprendedores (necesidad).
 - Pérdida de oficios tradicionales.
- Construyamos ciudad (espacios de encuentro > proyectos) > construyamos futuro.

BIBLIOGRAFÍA

Castel, Robert. (2002): *La metamorfosis de la cuestión social. Una crónica del salariado*. Madrid, Editorial Paidós Ibérica.

Cornejo Cañamares, María (2009): *La cultura de innovación*. Informes Técnicos Ciemat. nº1169, junio.

Generalitat Valenciana (2011): *Estrategia territorial de la Comunidad Valenciana 2030, Área Funcional Alicante-Elx*, Generalitat Valenciana: Valencia.

Morote Seguido, A.F. (2015): *Transformaciones territoriales e intensificación de la demanda de agua urbano-turística en la provincia de Alicante*, Universidad de Alicante, Instituto Universitario De Investigaciones Turísticas, Tesis Doctoral. Fecha de Lectura: 11/12/2015.

Morote, A. y Hernández, M. (2016): "Población extranjera y turismo residencial en el litoral de Alicante (1960-2011): Repercusiones territoriales", *EURE. Revista latinoamericana de estudios urbano regionales*, Vol, 42, N.º 126, pp. 55-76.

Ortiz, G.; Aledo, A. y García-Andreu, H. (2010): "La evolución turístico-urbanística de Altea: diagnóstico ciudadano y propuestas para el futuro", *Sarrià. Revista d'investigació i assaig de L'Alacantí*, vol. 2, pp. 106-119.

Huete, R. y Mantecón, A. (2011): "Más allá del turismo: movilidad residencial europea y nuevos núcleos urbanos", *Boletín de la Asociación de Geógrafos Españoles*, 56, pp. 111-128.

Lewis, Oscar (1972): *La cultura de la pobreza*. Barcelona, Editorial Anagrama.

Pitarch Garrido, M.D. (2016): *Claves para entender los efectos de la crisis económica actual en el modelo turístico valenciano*. En: Blázquez, M., Mir-Gual, M., Murray, I. y Pons, G.X. (eds.). Turismo y crisis, turismo colaborativo y ecoturismo. XV Coloquio de Geografía del Turismo, el Ocio y la Recreación de la AGE. *Mon. Soc. Hist. Nat. Balears*, 23, pp. 171-181.

Thompson, Edward Palmer (1995): *Costumbres en común*. Barcelona, Crítica.

VVAA (2016): *Informe GEM España 2016*. Global Entrepreneurship Monitor. Observatorio del Emprendimiento. Red GEM España. Editorial de la Universidad de Cantabria

VVAA (2017): *Ecosistema Emprendedor Innovador de Alicante*. Escuela de Organización Industrial.