

Acuerdo Territorial para el Empleo y
Desarrollo Local de la Vega Baja

Acuerdo Territorial para el Empleo y Desarrollo Local de la Vega Baja

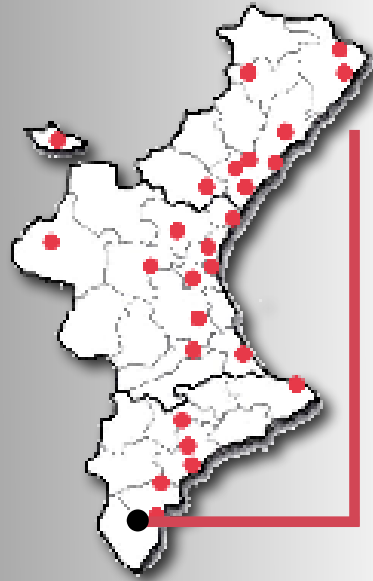

ACUERDO TERRITORIAL PARA EL EMPLEO Y DESARROLLO LOCAL DE LA VEGA BAJA

Fecha de constitución:

Año 2002

Entidades adheridas:

24 ayuntamientos, las organizaciones sindicales, U.G.T. y CC.OO y el tejido empresarial de la comarca.

Modelo de organización de pacto o acuerdo:

El Consorcio dispone de:

- Un Consejo Rector.
- Una Comisión Permanente de Dirección, integrada por un representante de cada una de las Entidades que conforman el Consorcio, nombrados por sus órganos estatutarios de gobierno, para tal fin, por periodos bianuales.
- Una Secretaria Técnica para la administración y gestión de las actividades del Consorcio.

www.



1. PROFESIONALES DE CONTACTO:

Responsable:	Rosa María Fernández Cecilia
Cargo:	Directora Gerente
Email:	rmfernandez@convega.com
Responsable técnica:	Asunción López Salvador-Rabaza
Cargo:	Técnica de Empleo y Desarrollo Local-Proyectos Experimentales
Email:	alopez@convega.com
Dirección:	C/ Malecón del Soto 12. 03170 Rojales (Alicante)
Teléfono:	965307072
Fax:	965724967

2. CONTEXTUALIZACIÓN DEL TERRITORIO

Al principio de los años 90, algunos ayuntamientos de la comarca de la Vega Baja, conscientes de la baja tasa de actividad, así como de una tasa alta de desempleo existente en el territorio debido a las sucesivas crisis de los sectores manufactureros tradicionales, de su deficiente modernización y de su alta densidad de población, iniciaron diversos programas de formación y promoción de empleo a través de las Agencias de Desarrollo Local.

En 1997 se dio un paso decisivo para la coordinación de las acciones de empleo en la comarca a través de la creación del Consorcio para el Desarrollo Económico de la Vega Baja (Convega).

Convega es una entidad de ámbito comarcal constituida por la Excm. Diputación Provincial de Alicante y los Ayuntamientos de Albatera, Algorfa, Almoradí, Benejúzar, Benferri, Benijófar, Bigastro, Callosa de Segura, Catral, Cox, Daya Nueva, Daya Vieja, Dolores, Formentera del Segura, Granja de Rocamora, Guardamar del Segura, Jacarilla, Montesinos, Orihuela, Pilar de la Horadada, Rafal, Redován,

Rojales, San Fulgencio, San Isidro, San Miguel de Salinas.

Igualmente, las organizaciones sindicales y empresariales de la comarca han venido desarrollando diversos programas de formación ocupacional y continua, así como de modernización de la pequeña y mediana empresa comarcal.

Todas estas acciones parciales dirigidas hacia unos mismos objetivos, demostraron y demuestran la preocupación y el dinamismo de los ayuntamientos y de los agentes económicos y sociales de la Vega Baja en la búsqueda de soluciones al principal problema de la comarca, la desocupación.

Como consecuencia de lo expuesto, el Consorcio para el Desarrollo Económico de la Vega Baja (Convega) junto con el resto de entidades y organizaciones promotoras del Acuerdo Territorial para el Empleo y Desarrollo Local de la Vega Baja consideraron que era necesario dar un salto cualitativo importante, coordinando políticas, esfuerzos y recursos para favorecer actuaciones integrales de creación de empleo,

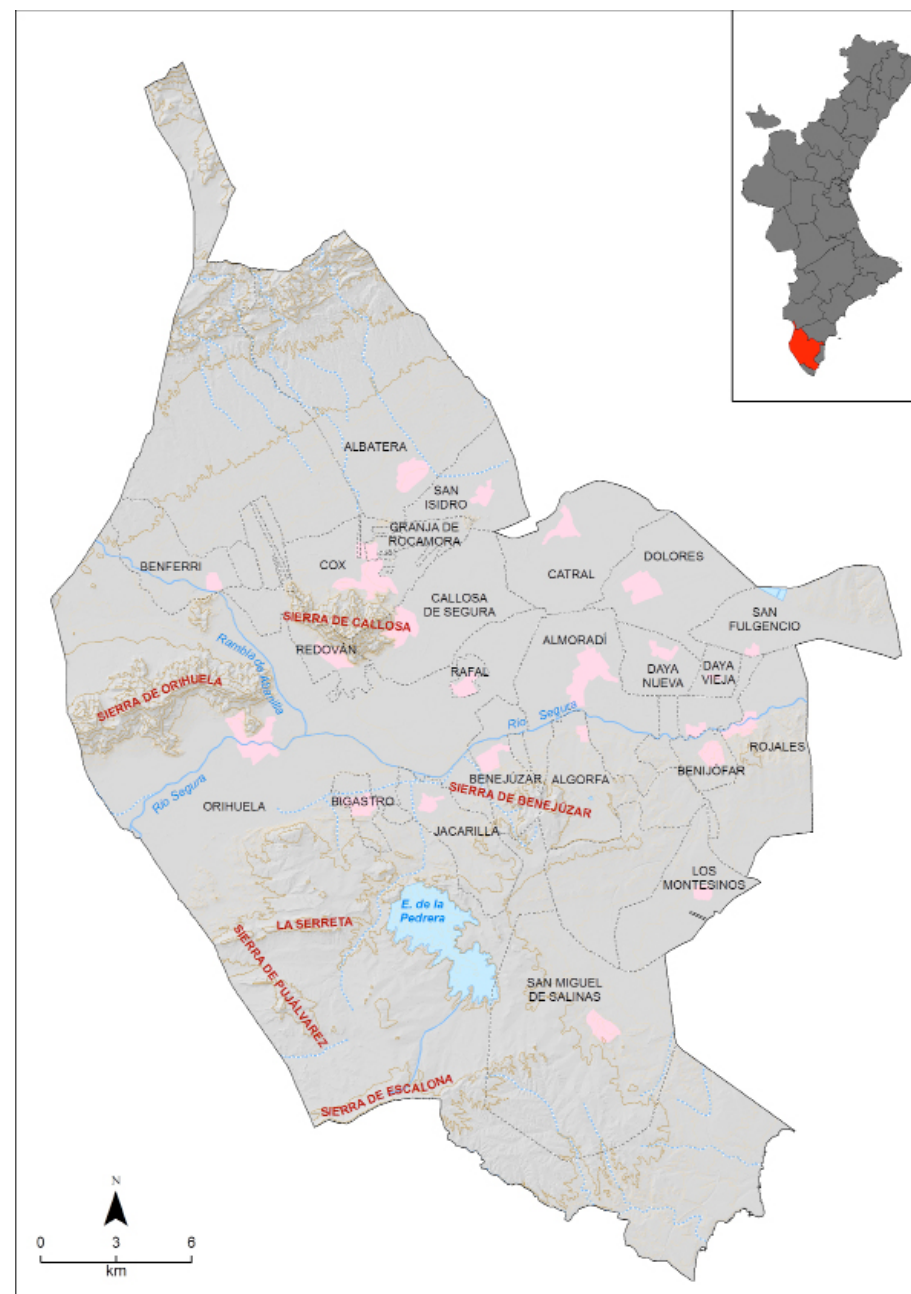

CONTEXTUALIZACIÓN DEL TERRITORIO

que fomentaran el diálogo y la cooperación permanente y que respondieran a las necesidades específicas de los colectivos y los sectores económicos de la comarca de la Vega Baja, así como de coordinar las diversas políticas y programas de formación y promoción del empleo, diseñar acciones conjuntas para la creación de empleo, y promocionar, en este sentido, las ayudas de la Generalitat Valenciana y de la Unión Europea.

Por todo ello, el 30 de septiembre de 2002, el Consorcio para el Desarrollo Económico de la Vega Baja (Convega), las Organizaciones Sindicales, U.G.T. y CC.OO. y el tejido empresarial de la comarca firmaron el Acuerdo Comarcal por el Empleo, cuyos objetivos y líneas de actuación están inspirados en las recomendaciones y líneas maestras de:

- El Consejo Europeo de Luxemburgo y las directrices para el empleo de él derivadas.
- El Plan de Desarrollo Regional de la Generalitat Valenciana.

El ámbito territorial de actuación del Acuerdo en materia de Empleo y Desarrollo Local de la Vega Baja, durante los ejercicios 2016-2017 y 2017-2018, comprende los municipios de Albaterra, Algorfa,

Almoradí, Benejúzar, Benferri, Benijófar, Bigastro, Callosa de Segura, Catral, Cox, Daya Nueva, Daya Vieja, Dolores, Formentera del Segura, Granja de Rocamora, Jacarilla, Montesinos, Orihuela, Rafal, Redován, Rojales, San Fulgencio, San Isidro.

Líneas de acción del Acuerdo Territorial:

- Detección de Necesidades de Formación, Empleo y Desarrollo Empresarial.
- Mejora de la cualificación Profesional de los Recursos Humanos.
- Promoción de la Inserción Laboral de los colectivos Desfavorecidos.
- Fomento de la Creación de Nuevas Empresas.

Los principios transversales del Acuerdo Territorial:

Fomento de la igualdad de oportunidades entre hombres y mujeres en el acceso al mercado de trabajo y en promoción laboral.

Promoción del desarrollo sostenible.

3. OBJETIVOS Y LÍNEAS DE TRABAJO

El objeto del Consorcio es el funcionamiento coordinado de las entidades consorciadas en materia de desarrollo económico de la comarca de la Vega Baja, para conseguir un mejor aprovechamiento de los recursos humanos y materiales de la misma, y dar respuesta adecuada a las necesidades de la zona, a través del diseño, la promoción, gestión y evaluación de las acciones y programas destinados a la creación de empleo, así como la inserción sociolaboral y el desarrollo empresarial en la comarca.

La misión de Convega es generar empleo y favorecer el desarrollo socioeconómico de los municipios de la comarca de la Vega Baja mediante la gestión, desarrollo y ejecución de programas y actividades encaminadas a mejorar la empleabilidad y competencia profesional de las personas, favorecer la diversificación

y competitividad de las empresas, así como la promoción comarcal.

En este sentido, los servicios que se prestan son:

- Orientación profesional para el empleo y autoempleo.
- Intermediación laboral.
- Formación profesional para el empleo y mejora de la cualificación profesional.
- Asesoramiento y asistencia técnica a emprendedores y empresas.
- Promoción de imagen de comarca.

Estos servicios se prestan a través de los planes de actuación que el Consorcio desarrolla anualmente en colaboración con distintos organismos y entidades. Asimismo, Convega es el ente promotor del "Acuerdo Territorial para el Empleo y el Desarrollo Local en la comarca de la Vega Baja".



ÁREA DE ACTUACIÓN	SERVICIOS	CLIENTES / DESTINATARIOS DE LOS SERVICIOS
ÁREA DE ORIENTACIÓN E INTERMEDIACIÓN LABORAL	Orientación laboral. Información para la búsqueda de empleo y autoempleo	Desempleados/as – Empleados/as
	Intermediación laboral. Gestión de la Bolsa de Empleo Comarcal	Desempleados/as – Trabajadores/as – Empresas Agentes de Empleo y Desarrollo Local Ayuntamientos Consorciados
	Programas y Planes especiales de Empleo y Formación	Colectivos (mujeres, mujeres víctimas de la violencia de género, desempleados de larga duración, diversidad funcional, etc)
ÁREA DE FORMACIÓN PROFESIONAL PARA EL EMPLEO Y MEJORA DE LA CUALIFICACIONES PROFESIONALES	Formación profesional para el empleo <ul style="list-style-type: none"> • Cursos de Formación Profesional Ocupacional • Cursos para la mejora de las cualificaciones profesionales • Talleres de Empleo (TE) 	Desempleados/as – Trabajadores/as – Empresas
ÁREA DE ASESORAMIENTO EMPRESARIAL	Asesoramiento y asistencia técnica para creación de nuevas empresas <ul style="list-style-type: none"> • Proyecto Empresarial o Plan de Empresa; estudio de viabilidad • Formas jurídicas de empresa. Trámites constitución. Vías de financiación • Ayudas y subvenciones 	Emprendedores/as Agentes de Empleo y Desarrollo Local Ayuntamientos Consorciados
	Asesoramiento y asistencia técnica para consolidación y mejora de empresas <ul style="list-style-type: none"> • Planes de mejora • Proyectos de cooperación empresarial • Planes de Igualdad de Oportunidades 	Empresas Agentes de Empleo y Desarrollo Local Ayuntamientos Consorciados
	Asesoramiento y asistencia técnica para la innovación	Emprendedores/as – Empresas
ÁREA DE PROMOCIÓN COMARCAL	Promoción comarcal <ul style="list-style-type: none"> • Promoción de la imagen de la Comarca • Promoción del turismo y ocio en la Vega Baja • Promoción del comercio local y fomento de asociacionismo • Coordinación con las Administraciones Autonómicas y Locales • Difusión de información de interés sobre los valores de la comarca (recursos naturales y culturales, ocio, servicios, etc...) 	Municipios/Ayuntamientos Consorciados Administraciones Públicas Asociaciones y otras Entidades sin Ánimo de Lucro Ciudadanía

4. PROYECTOS EXPERIMENTALES 2016/2018

Programa de Diagnóstico Territorial 2016-2017:

Presupuesto: 50.000 Euros.

Número de profesionales asociados: 2 Técnicos/as.

Objetivos del proyecto: Disponer de una herramienta de información actualizada que de manera rápida y eficaz ayude a detectar las necesidades y debilidades de las zonas de objeto de estudio, así como, las fortalezas y oportunidades con el objeto de aprovecharlas y potenciar el desarrollo sostenible.

Resultados:

Este estudio de situación de la realidad socioeconómica del Bajo Segura aporta información detallada sobre las características, necesidades del territorio y el mercado de trabajo de la Vega Baja (especialización productiva, las redes y dinámicas funcionales, carencias formativas o nuevos nichos de ocupación). Además de obtener una serie de propuestas consensuadas por medio de los procesos de participación pública.

Aspectos metodológicos destacables:

- Este trabajo de investigación de la realidad socioeconómica del territorio se ha estructurado en diferentes fases y tareas, por un lado, la recogida y análisis detallado de indicadores estadísticos, tanto a nivel municipal como comarcal. Y de otro lado, se puso en marcha un Plan de Participación Pública.
- El Plan de Participación Pública está constituido por una serie de acciones encaminadas a garantizar la participación, la colaboración y la implicación de los agentes sociales, así como de otras organizaciones de la sociedad civil y población en general (Entrevistas en profundidad, Focus Group, Cuestionarios de participación pública, Foro Ciudadano).

Valoración del proyecto (en términos de idoneidad, impacto, etc.):

Implantación de las propuestas consensuadas más relevantes del diagnóstico del territorio que tienen la finalidad de la transformación de la Vega Baja hacia la cohesión territorial, cohesión social y el desarrollo de una economía basada en el conocimiento, calidad e innovación.

Programa de Proyectos Experimentales 2016-2017:

Presupuesto: 240.000 €.

Número de profesionales asociados: 2 personal de Apoyo, 9 técnicos/as.

Objetivos del proyecto: Fomentar proyectos de carácter innovador o experimental en el ámbito del empleo, el emprendimiento, la economía social y el desarrollo local.

Programa de Proyectos Experimentales 2017-2018:

Presupuesto: 239.999,87 Euros.

Número de profesionales asociados: 2 personal de Apoyo, 12 técnicos/as.

Objetivos del proyecto: Dar respuesta a las necesidades específicas del territorio mediante actuaciones que favorezcan la innovación en el ámbito del emprendimiento, la economía social, el desarrollo local y las condiciones de empleabilidad.

Estas actuaciones son coherentes con el diagnóstico previo del territorio y se sustentan asimismo en una estrategia previamente consensuada con los actores clave del correspondiente ámbito territorial:

- Vega Baja Emplea.
- Vega Baja Emprende.
- Vega Baja Desarrollo.

VEGA BAJA EMPLEA

Se trata de un proyecto pionero e innovador en el fomento del empleo en la Vega Baja y surge de la necesidad de desarrollar actuaciones encaminadas a la inserción laboral y a la mejora de la empleabilidad de las personas desempleadas en el territorio comarcal, en un contexto socio-económico global en constante cambio y evolución.

ACTUACIONES REALIZADAS

- I y II Foro de Empleo de la Vega Baja, 2016-2017.
- III, IV y V Foro de Empleo de la Vega Baja, 2017-2018.
- Atenciones a las personas que componen los Equipos Experimentales de Empleo Triple-E, 2016-2018.
- Charlas informativas sobre la orientación laboral y profesional, 2017-2018.



Fotografía de la inauguración del Foro de Empleo, con Rocío Briones Morales, Directora General de Empleo y Formación de LABORA, Ismael Senent Cartagena, Secretario Territorial UGT-PV, Antonio Ferrández Rodríguez, Secretario de Formación y Empleo de CCOO-Vega Baja, Francisco José Maciá Serna, Alcalde-Presidente de Callosa de Segura y Antonio Bernabé Bernabé, Vicepresidente de Convega.



Fotografía de los diferentes Foros de Empleo celebrados en la Vega Baja.



RESULTADOS de Vega Baja Emplea:

Planes Innovadores de Empleo:	2016/2017		2017/2018	
	Nº Participantes	Nº Inserción	Nº Participantes	Nº Inserción
Joven Vega Baja	108	37	171	101
Desempleados/as de los sectores industria y servicios.	133	42	183	67
Personas con Diversidad Funcional	24	8	26	6
Mujeres: sistema de apoyo al género, apoyo de 0 a 3 años, familia emprendedora, iniciativa social, emprendedor, con discapacidad, en riesgo...	35	15	100	32
TOTAL	300	102 [34 %]	480	206 [43 %]

Vega Baja EMPLEA: FOROS DE EMPLEO

- 2016/2017** I Foro de Empleo realizado en Orihuela. II Foro de Empleo realizado en Almoradí.
- 2017/2018** III Foro de Empleo realizado en Dolores. IV Foro de Empleo realizado en Callosa de Segura. V Foro de Empleo realizado en Almoradí.

Nº TOTAL Empresas colaboradoras	34
Nº TOTAL participantes	875



VEGA BAJA EMPRENDE
El objetivo de esta línea es prestar servicios de asesoramiento especializado para el emprendimiento y autoempleo en el territorio. Así como, fomentar la cultura emprendedora en la comarca de la Vega Baja, potenciando la creación y consolidación de negocios e iniciativas empresariales sostenibles entre los y las profesionales en paro de la Vega Baja.
ACTUACIONES REALIZADAS
<ul style="list-style-type: none"> Itinerarios formativos de emprendimiento e innovación. Estudio de viabilidad de proyectos empresariales y de su carácter innovador. Programa Mentoring para el Emprendimiento. Concurso de Ideas de Negocio Sostenibles en la Vega Baja.



Fotografía del servicio de asesoramiento empresarial y del primer premio Concurso de Ideas de Negocio Sostenibles en la Vega Baja, Tres emprendedores de Redován. Proyecto de Aerogeneradores "Create Your Energy".

RESULTADOS de Vega Baja Emprende:

Asesoramiento empresarial 2016/2017	42 personas emprendedoras
Asesoramiento empresarial 2017/2018	47 personas emprendedoras (60% mujeres)

VEGA BAJA DESARROLLO

Se han desarrollado tres actividades en el 2017-2018 que tienen como objetivo general el desarrollo, promoción e impulso de la imagen de la comarca por medio de promover el modelo turístico de la Vega Baja hacia la sostenibilidad, calidad e innovación, poner en valor el sector de la agricultura e industria agroalimentaria, consensuar una imagen de marca territorial de la Vega Baja entre las entidades públicas, el tejido empresarial, asociativo y ciudadanía, que, por un lado, respalde a todos los sectores productivos del territorio y sea garantía de diferenciación con respecto a otros territorios.

ACTUACIONES REALIZADAS

- I Foro de Turismo Sostenible Vega Baja.



Fotografía de la inauguración de la jornada con Raquel Huete Nieves, Directora General de Turismo de la Comunidad Valenciana. Sebastián Cañadas Gallardo, Presidente de Convega. José M. Buitrón Sánchez, Alcalde-Presidente de Los Montesinos.

- Encuentros Innovadores del Sector Agroalimentario Vega Baja.



Fotografía de la inauguración de la jornada, con María Teresa Cháfer Nácher, Directora General de Desarrollo Rural y Política Agraria Común. Sebastián Cañadas Gallardo, Presidente de Convega. María Gómez García, Alcaldesa-Presidenta de Almoradí.

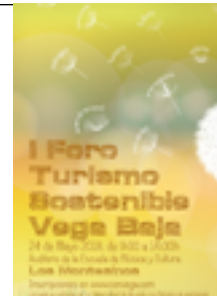

Acuerdo Territorial para el Empleo y Desarrollo Local de la Vega Baja

- Fase de investigación del proyecto de creación de la marca territorio Vega Baja.



Fotografía de los diferentes Focus Group con agentes clave de la comarca.

RESULTADOS de Vega Baja desarrollo

- I Foro de Turismo Sostenible Vega Baja, asisten a la jornada más de un centenar de personas desde particulares, estudiantes, empresas, asociaciones, técnicos de turismo y ADL y representantes políticos de los diferentes ayuntamientos de la Vega Baja.
- Encuentros Innovadores del Sector Agroalimentario Vega Baja, asisten a la jornada más de medio centenar de personas desde particulares, estudiantes, empresas, asociaciones, ADL, y representantes políticos de los diferentes ayuntamientos de la Vega Baja.
- Fase de investigación-Marca Territorio Vega Baja:
 - Tres FOCUS GROUP con un total de 84 agentes clave de la comarca.
 - 552 Cuestionarios de participación dirigido al público interno y externo.
 - 248 imágenes en el Concurso de fotografía en Instagram #marcaVegaBaja #AvaletTerritori.

- Aspectos metodológicos destacables:

La metodología utilizada en las tres líneas de actuación está en concordancia con el modelo de productivo de la comarca, la empleabilidad y emprendimiento, además de fomentar la generación de redes territoriales y la innovación en los procesos de desarrollo del programa:

- Generación de redes de contacto con el tejido empresarial y los agentes sociales del territorio.
- Uso de las nuevas tecnologías para la búsqueda de empleo.
- Empoderamiento del desempleado y búsqueda de empleo cooperativa.

- Valoración del proyecto (en términos de idoneidad, impacto, etc.):

El impacto de este programa se hace visible a través del número de atenciones e inserciones, así como la buena acogida por parte del empresariado y usuarios/as participantes en los Equipos Experimentales de Empleo y en los Foros de Empleo.

Es importante remarcar que dado el carácter comarcal de Convega, todas las actividades englobadas dentro de Proyectos Experimentales se han realizado en diferentes municipios y con diferentes actores clave del territorio y de territorios cercanos lo cual ha fomentado la generación de redes de contacto entre los participantes, imprescindibles para en la potenciación del desarrollo de la comarca del Bajo Segura de forma sostenible.

Finalmente, resaltar el carácter dinámico, participativo, colaborativo y dotado de un gran contenido en cuanto actuaciones y actividades en Vega Baja Emplea, Empeñe y Desarrollo.